

Santo Antônio de Posse recebe lançamento de projeto e pedra fundamental do Santíssimo Resort



Empreendimento prevê investimento de R\$ 100 milhões, geração de empregos e impacto no turismo e na economia regional. A quinta-feira, 19 de março, marcou o lança-

mento oficial do projeto e a cerimônia de pedra fundamental do Santíssimo Resort, em Santo Antônio de Posse. O empreendimento representa um investimento de R\$ 100 milhões e surge como

uma nova aposta no fortalecimento do turismo e da economia da Região Metropolitana de Campinas. O evento reuniu convidados, empresários e autoridades para apresentar os detalhes do projeto,

que deve ampliar a diversificação econômica da cidade e da região. Na primeira fase, o resort foi planejado com cerca de 102 apartamentos, com capacidade inicial para receber mais de 500 hós-

pedes simultaneamente. A projeção é de geração de aproximadamente 150 empregos diretos, além de impacto indireto em setores como alimentação, manutenção, transporte.

Pág 7.

Jaguariúna recebe Festa Nordestina neste fim de semana no Boulevard



Jaguariúna recebe neste final de semana a Festa Nordestina, evento gratuito que reunirá gastronomia típica, música ao vivo e atrações culturais em um ambiente familiar. A programação acontece no Boulevard do Centro Cultural nos dias 20, 21 e 22 de março e tem o apoio da Prefeitura de Jaguariúna, por meio da Secretaria Municipal

de Cultura. Inspirada na rica cultura do Nordeste brasileiro, a festa traz ao público pratos tradicionais preparados por expositores especializados. Entre as opções estão acarajé, sarapatel, bucha de bode, galinhada, baião de dois, cuscuz, carne de sol, tapiocas e outras receitas típicas que fazem parte da culinária nordestina.

Pág 4.

Santo Antônio de Posse participa de imersão sobre proteção e apoio às mulheres

A Guarda Civil Municipal de Santo Antônio de Posse participou nesta segunda-feira, 16 de março, de uma imersão voltada ao fortalecimento das políticas públicas de proteção às mulheres. O encontro marcou

os 10 anos do programa Guarda Amiga da Mulher (GAMA), desenvolvido pela Guarda Civil Municipal de Campinas com apoio da Prefeitura de Campinas. O evento foi realizado no Shopping Iguatemi

e reuniu autoridades, especialistas e profissionais da segurança pública para discutir estratégias de enfrentamento à violência contra a mulher e aprimorar o atendimento às vítimas.

Pág 5.

Santo Antônio de Posse recebe programa estadual voltado à capacitação e inserção no mercado de trabalho



Santo Antônio de Posse iniciou nesta quarta-feira, 18 de março, a implementação do programa SuperAção SP, iniciativa do Governo do Estado de São Paulo voltada à superação da pobreza e à inclusão produtiva de famílias em situação de

vulnerabilidade social. O programa tem como objetivo promover autonomia e retirar famílias do estado de pobreza, inserindo-as na cadeia produtiva por meio de acesso a oportunidades de qualificação e emprego.

Pág 8.

Homem é preso por violência doméstica em Santo Antônio de Posse

Na manhã de domingo, 15 de março, a Polícia Militar foi acionada para atender uma ocorrência de violência doméstica no bairro Vila Esperança, em Santo Antônio de Posse. No local, os policiais

encontraram a vítima com lesões leves no pescoço e na barriga. Ela relatou que havia sido agredida pelo companheiro com uma faca e informou que ele permanecia no interior da residência.

Pág 5.

Guarda Municipal apreende drogas durante patrulhamento no bairro Bela Vista em Santo Antônio de Posse



A Guarda Civil Municipal de Santo Antônio de Posse apreendeu porções de entorpecentes na tarde desta sexta-feira, 13 de março, durante patrulhamento preventivo no bairro Bela Vista. De acordo com informações da

corporação, a equipe realizava ronda em um ponto já conhecido pelas autoridades pela intensa comercialização de drogas quando os agentes visualizaram uma sacola caída próxima a um portão.

Pág 3.

Prefeitura abre inscrições para curso gratuito de processamento de tomate

Em parceria com o Serviço Nacional de Aprendizagem Rural (SENAR), entidade voltada à capacitação profissional no meio rural, a Prefeitura de Santo Antônio de Posse está com inscrições abertas para o curso gratuito de processamento de tomate. A capacitação será realizada

nos dias 26 e 27 de março, das 8h às 17h, no Centro Múltiplo do Idoso. Durante o curso, os participantes irão aprender, na prática, técnicas de preparo de molho de tomate, produção de polpa e extrato, elaboração de tomate seco, conservas, compotas e suco de tomate.

Pág 4.



Prefeitura inicia recapeamento e sinalização viária em ruas dos bairros Pedra Branca e Maria Helena

A Prefeitura Municipal de Santo Antônio de Posse iniciou nesta segunda-feira, 16 de março, obras de recapeamento e sinalização viária em ruas dos bairros Pedra Branca e Maria Helena. A ação conta com investimento de quase R\$ 1 milhão, viabilizado por meio de emenda parlamentar do deputado federal Arnaldo Jardim, destinada à melhoria da infraestrutura viária do município.

Pág 4.



Direitos do autista no plano de saúde: a obrigatoriedade de cobertura dos tratamentos

José dos Santos Santana Jr.*

Nos últimos anos, o debate jurídico sobre os direitos das pessoas com transtornos do desenvolvimento ganhou relevância no Brasil, especialmente no que diz respeito à cobertura de tratamentos pelos planos de saúde. Entre essas condições está o Transtorno do Espectro Autista, além de diagnósticos historicamente classificados na CID F84, como a Síndrome de Asperger e a Síndrome de Rett, caracterizados por alterações no desenvolvimento da comunicação, da interação social e do comportamento.

Para muitas famílias, o acesso ao tratamento adequado sempre representou um desafio. Negativas administrativas, limitação do número de sessões terapêuticas e a ausência de profissionais especializados na rede credenciada foram, por anos, obstáculos frequentes. Nos últimos tempos, porém, mudanças regulatórias e decisões judiciais vêm transformando esse cenário, consolidando o entendimento de que o direito à saúde deve prevalecer sobre interesses meramente econômicos das operadoras.

Um marco importante nessa evolução foi a edição da Resolução Normativa nº 539/2022 da Agência Nacional de Saúde Suplementar (ANS). A norma estabeleceu que os planos de saúde são obrigados a cobrir os métodos e técnicas indicados pelo médico assistente para o tratamento de pacientes com transtornos do desenvolvimento. Em outras palavras, cabe ao profissional de saúde, e não à operadora, definir qual abordagem terapêutica é mais adequada ao paciente.

Na prática, isso significa que terapias amplamente utilizadas no tratamento do autismo, como a Análise do Comportamento Aplicada (ABA), o Modelo Denver, a Integração Sensorial ou sistemas de comunicação alternativa, devem ser custeadas quando houver indicação clínica.

Outro avanço relevante foi a eliminação das antigas limitações de sessões para terapias multidisciplinares. Antes das mudanças regulatórias, era comum que operadoras estabelecessem tetos rígidos para atendimentos com psicólogos, fonoaudiólogos ou terapeutas ocupacionais, o que muitas vezes comprometia o progresso terapêutico. Atualmente, quando há indicação médica, a cobertura passou a ser considerada ilimitada, permitindo um acompanhamento contínuo e adequado às necessidades do paciente.

O Poder Judiciário também desempenhou papel decisivo nesse processo. O Superior Tribunal de Justiça tem consolidado entendimento de que a limitação do número de sessões de terapias essenciais para pessoas com autismo pode ser considerada abusiva. Esse posicionamento reforça que o objetivo central do contrato de plano de saúde é assegurar assistência adequada ao beneficiário, e não restringir tratamentos indispensáveis ao seu desenvolvimento.

No plano constitucional, o Supremo Tribunal Federal também contribuiu para fortalecer essa proteção ao reconhecer que o Rol de Procedimentos da ANS não deve ser interpretado como uma lista absolutamente restritiva. Em determinadas circunstâncias, tratamentos não expressamente previstos podem ser cobertos, desde que exista comprovação científica de eficácia, inexistência de alternativa terapêutica equivalente e respeito às regulamentações sanitárias aplicáveis.

Apesar desses avanços, ainda é relativamente comum que famílias enfrentem negativas de cobertura. Muitas vezes, essas recusas se baseiam em cláusulas contratuais restritivas, na ausência do procedimento no rol da ANS ou no alto custo das terapias. A jurisprudência brasileira, entretanto, tem reconhecido que negativas injustificadas podem configurar prática abusiva, especialmente quando impedem o acesso a tratamentos essenciais.

Outro ponto recorrente diz respeito ao reembolso de despesas realizadas fora da rede credenciada. Em muitos casos, as operadoras não dispõem de profissionais habilitados para aplicar determinados métodos terapêuticos. Quando se comprova que o plano de saúde não oferece o tratamento adequado em sua rede, a Justiça tem admitido o reembolso integral das despesas, entendendo que a ausência de profissionais qualificados pode caracterizar falha na prestação do serviço.

Diante de uma negativa, algumas medidas são fundamentais. O primeiro passo é obter um laudo médico detalhado, com diagnóstico, indicação das terapias necessárias, frequência recomendada e justificativa clínica. Caso a operadora recuse a cobertura, é importante exigir que a negativa seja formalizada por escrito. Esse documento pode servir como prova em reclamações administrativas ou ações judiciais.

Também é possível registrar reclamação na ANS. Quando o impasse persiste, muitas famílias recorrem ao Judiciário, onde frequentemente são concedidas decisões liminares para garantir o início imediato do tratamento enquanto o processo é analisado.

A evolução das normas e da jurisprudência demonstra que o ordenamento jurídico brasileiro tem caminhado para ampliar a proteção das pessoas com autismo. O entendimento predominante hoje é que o tratamento deve ser integral, adequado e contínuo, respeitando as necessidades individuais de cada paciente. Mais do que uma obrigação contratual, garantir o acesso ao tratamento representa um compromisso com a dignidade da pessoa humana, com a inclusão social e com o pleno desenvolvimento das pessoas com autismo.

*José dos Santos Santana Jr. é advogado especialista em Direito Empresarial e da Saúde e sócio do escritório Mariano Santana Sociedade de Advogados

O Corpo Inflama: Os Efeitos Quando Invisíveis no Dia a Dia.



O dia amanhece, acordei e a primeira sensação do dia já é de cansaço.

Não é aquele cansaço normal de quem dormiu pouco. Eu até durmo bem, mas parece que o corpo não des cansa. Levantar da cama exige um esforço silencioso, como se eu estivesse carregando um peso que não aparece.

Ao tomar café, percebo que não sinto muita fome. Às vezes eu como por hábito, não por vontade. É mais o costume mesmo.

Tenho algumas tarefas para resolver, mas preciso anotar tudo para não me perder, porque logo esqueço. Ao iniciar minhas tarefas do dia, logo percebo a dificuldade de me concentrar. Leio algo e, segundos depois, já não lembro direito do que se tratava. Preciso voltar, reler, tentar focar de novo. Minha mente parece mais lenta, como se estivesse funcionando em um ritmo diferente do resto do mundo. Não sei explicar direito, só sei que isso cansa tanto.

Isso me incomoda, mas até o incômodo é estranho. Só sei que me irrita, não chega a ser uma irritação forte, é algo constante, baixo, que fica ali o tempo todo.

Conforme o dia avança, o cansaço aumenta.

O estranho é que não é sono. É como se a energia simplesmente acabasse. Meu corpo fica pesado, meus movimentos mais lentos, e até coisas simples começam a parecer mais difíceis do que deveriam ser, como se eu me desligasse da tomada ou estivesse faltando energia para funcionar direito. Que sensação ruim.

Também sinto pequenas dores espalhadas pelo corpo. Nada muito intenso, só sei que todos os dias é assim, elas estão sempre presentes: um desconforto nas costas, um peso nos ombros, às vezes nas articulações.

É o tipo de dor que não impede que eu faça as coisas do dia a dia, mas também não deixa esquecer que está ali.

O que mais me incomoda, porém, não é físico. É a sensação de estar... desligado.

Coisas que antes me deixavam animado já não têm o mesmo efeito.

Eu até tento me interessar, mas parece que algo não responde dentro de mim. Não é exatamente tristeza, é mais como ausência.

No meio disso tudo, continuo funcionando, enfrentando a vida, devagar, mas nunca paro.

Faço o que precisa ser feito, respondo às pessoas, sigo a rotina.

Mas sempre com a sensação de que estou fazendo tudo com um esforço maior do que deveria.

No fim do dia, percebo que produzi menos do que gostaria.

Isso me frustra, mas até essa frustração parece distante, sem intensidade.

Quando deito, espero descansar.

Mas o corpo não relaxa completamente.

Também não está agitado.

É como se ficasse em um estado intermediário, sem desligar de verdade.

E no dia seguinte, tudo começa de novo.

Dentro dessa narrativa, podemos ver os sintomas de uma pessoa com inflamação crônica. Os dias vão passando e os sintomas estão aí, contando algo que precisa ser visto e resolvido. A Organização Mundial da Saúde (OMS) aponta que a inflamação crônica está entre os dez principais fatores que os pesquisadores identificaram como responsáveis pelo aumento global da ansiedade e depressão.

A saúde mental depende de vários fatores, incluindo a saúde física. Não dá para ter uma sem a outra. Não dá para ignorarmos os sinais constantes que o nosso corpo nos envia diariamente. É preciso assumir a responsabilidade pela totalidade da nossa saúde. De forma errônea, dentro da nossa cultura, fomos ensinados sempre a olhar para o outro, a cuidar do outro, mas precisamos entender que, se não estivermos bem, não há como cuidar do outro. É preciso estar bem primeiro.

É necessário um cuidado responsável diário com a nossa saúde, e esse cuidado não é só quando percebemos sintomas de algum problema, mas um cuidado focado em nosso bem-estar, na nossa saúde física e mental, em como queremos estar daqui a alguns anos. Envelhecer com saúde é envelhecer bem. O desenvolvimento humano, durante a nossa vida, exige cuidado. A maneira como nos comportamos e os ambientes em que estamos inseridos vão ditar como estará a nossa saúde. Não basta só deixar acontecer, viver por viver de qualquer maneira, nos alimentando mal, dormindo mal, sedentários, em ambientes disfuncionais. É preciso acordar, tomar as rédeas da nossa vida, planejar, direcionar, se posicionar para o nosso bem. Resumindo: cuidar bem de nós mesmos.

Cuidar de nós mesmos é uma tarefa imprescindível para a nossa sobrevivência e para termos uma vida saudável. Precisamos aprender a parar, a olhar para nós, a identificar coisas que nos incomodam e procurar ajuda para resolver. Precisamos aprender a nos alimentar corretamente, a praticar atividade física com frequência, a dormir melhor e nos horários certos, ter um sono reparador, controlar o estresse e procurar ajuda médica quando necessário, pois existem situações que só a melhoria do estilo de vida não dá conta de mudar e, às vezes, é preciso medicar.

Você tem se cuidado da forma correta e necessária?

A maioria dos problemas de saúde pode ser evitada com um simples cuidado diário, com boas escolhas que geralmente são simples e não custam nada.

A responsabilidade por tudo que escolhemos e vivemos é só nossa! O que você tem escolhido? Pense: por que você tem escolhido estar assim?

RPG é mais do que um jogo



Quando imaginar também se torna uma forma de viver

Antes de qualquer regra, dado ou ficha, existe uma ideia simples que sustenta tudo: RPG não é apenas um jogo. É um espaço onde escolhas têm peso, histórias ganham forma e pessoas comuns vivem experiências que não caberiam na realidade. Não se trata de vencer. Trata-se de participar, de se envolver e de permitir que algo novo exista, mesmo que por algumas horas. É o momento em que a imaginação deixa de ser abstrata e passa a ter consequência.

Diferente de outros jogos, no RPG não existe um caminho único. Não há roteiro fechado nem respostas certas esperando para serem descobertas. Cada decisão molda o mundo ao redor, cada ação cria consequências, e cada erro também constrói a história. Aqui, falhar não significa perder — significa transformar o rumo de tudo, abrir possibilidades inesperadas e dar profundidade ao que está sendo vivido. Muitas vezes, são os erros que tornam a história memorável.

Existe também algo que poucos jogos conseguem oferecer de verdade: liberdade. No RPG, você pode ser qualquer coisa. Um herói que salva, um vilão que questiona, alguém em dúvida, alguém em construção. Pode viver histórias que nunca aconteceriam fora dali, testar escolhas que jamais fariam na vida real, explorar lados seus que talvez nunca tivessem espaço para existir. E, ao fazer isso, começa a entender que não se trata apenas de interpretar um personagem — mas de experimentar perspectivas, emoções e decisões que ampliam a forma como você enxerga o mundo.

Mas talvez o maior valor do RPG não esteja apenas na fantasia, e sim na conexão. Porque, no fim, não se joga sozinho. Cada mesa é formada por pessoas que criam juntas, que reagem, que se surpreendem, que riem, que erram e que constroem algo coletivo. O jogo acontece entre dados e regras,

mas a experiência nasce entre quem está ali, no improviso, na troca e no inesperado. É uma construção compartilhada, onde cada participante deixa sua marca.

Há também algo silencioso que acontece durante uma sessão: o tempo muda. Horas passam sem que se perceba, histórias crescem sem que se planeje, e momentos simples se tornam memoráveis. Um diálogo improvisado, uma decisão impulsiva, uma consequência inesperada — tudo isso se transforma em algo que permanece. O RPG cria lembranças que não foram assistidas — foram vividas. E isso muda completamente a forma como nos conectamos com o que foi construído.

Com o tempo, percebe-se que o RPG não ensina apenas a jogar. Ele ensina a ouvir, a improvisar, a lidar com o inesperado, a trabalhar em grupo e até a aceitar que nem tudo está sob controle. Ensina que histórias não precisam ser perfeitas para serem marcantes — elas só precisam ser verdadeiras dentro do que se propõem a ser.

E é por isso que RPG não se resume a um sistema, a um cenário ou a um conjunto de mecânicas. Ele existe na imaginação, na interpretação e na forma como cada história é conduzida. Não importa o mundo, as regras ou os personagens — o que importa é o que acontece quando tudo isso começa, quando alguém decide dar o primeiro passo e dizer: “o que você faz?”

Porque, no final, você não joga RPG para ganhar.

Você joga para viver algo que só existe enquanto está sendo criado — e que continua existindo em quem participou, mesmo depois que a mesa termina.

E talvez seja exatamente por isso que, depois da primeira vez, ninguém joga apenas uma vez.

Porque algumas experiências não querem ser lembradas — querem ser vividas de novo.

Até a próxima, viajantes.

EXPEDIENTE



Jornal Possense

LC Benedito e Vicenzotti LTDA
CNPJ 68.282.656/0001-88

Endereço: Travessa Joaquim Alves Barbosa - 65 - Centro - Santo Antônio de Posse - SP

Comercial (19) 99685-4255 / Redação (19) 99773-8364

Edição digital

Prefeitura se reúne com empresa do convênio médico dos servidores para tratar ajustes no contrato



De Santo Antônio de Posse

A Prefeitura de Santo Antônio de Posse realizou, nesta sexta-feira, uma reunião com a empre-

sa responsável pelo convênio médico dos servidores municipais para tratar de ajustes na prestação dos serviços. O encontro contou com a presença do prefeito

Ricardo Cortez, além de representantes da empresa, equipe do setor jurídico, chefia de gabinete, financeiro, recursos humanos e representantes do sindicato dos servidores.

A reunião foi motivada após a restrição recente na prestação de alguns serviços no município. Durante o encontro, a empresa apresentou esclarecimentos sobre a situação e os pontos relacionados ao contrato firmado com a Prefeitura.

O processo licitatório que resultou na contratação teve início em 2024, com edital publicado em 17 de outubro e concluído em dezembro do mesmo ano. Já na atual gestão, a Prefeitura formalizou a assinatura do contrato com a empresa vencedora. Representantes da administração municipal também esti-

veram em Campinas para conhecer a estrutura apresentada pela operadora.

De acordo com o edital elaborado em 2024, a empresa contratada deve disponibilizar no município atendimento nas especialidades de clínica geral, pediatria, ginecologia, ortopedia, cardiologia, oftalmologia e psiquiatria, além de serviços de fisioterapia, fonoaudiologia, terapia ocupacional, psicologia e nutrição.

O documento, no entanto, não estabeleceu a obrigatoriedade de realização de exames laboratoriais dentro do município. Segundo a empresa, alguns desses exames vinham sendo realizados localmente como um serviço adicional, mas a operadora informou que passará a cumprir estritamente o que está previsto no edital.

Durante a reunião também foi discutida a solicitação da empresa de uma correção contratual com reajuste de aproximadamente 96% no valor do contrato. A Prefeitura informou que, por força da legislação e das regras aplicáveis aos contratos públicos, foi concedido apenas o reajuste previsto em contrato, limitado ao índice de inflação.

As demais especialidades, consultas e exames continuam disponíveis por meio da rede credenciada da operadora em municípios da região.

A Prefeitura informou ainda que irá estudar alternativas para buscar uma solução para a situação, incluindo levantamento de preços praticados no mercado, com o objetivo de avaliar possíveis caminhos para ampliar os serviços ofereci-

dos no município.

Paralelamente, a administração municipal reforça que o Sistema Único de Saúde (SUS) permanece disponível para atender os servidores e seus dependentes que necessitarem. A rede municipal de saúde segue à disposição da população.

A Prefeitura também orienta que os servidores que se sentirem prejudicados registrem formalmente suas reclamações junto ao setor de Recursos Humanos, para que a administração municipal possa reunir informações que auxiliem na condução do processo dentro dos limites legais.

A administração municipal informou que seguirá acompanhando o caso e manterá os servidores e a população informados sobre os próximos desdobramentos.

Dia Mundial da Água: crise hídrica global reforça importância da restauração de nascentes e florestas

Da Redação

O Dia Mundial da Água, celebrado em 22 de março, chega em 2026 sob um alerta sem precedentes. Segundo um relatório publicado em janeiro pelo Instituto de Água, Meio Ambiente e Saúde da Universidade das Nações Unidas (UNU-INWEH), a humanidade entrou oficialmente na "era da falência global da água". O termo "falência global" descreve o desequilíbrio entre o consumo desenfreado e a incapacidade de regeneração dos sistemas naturais. De acordo com o estudo, muitas regiões estão vivendo além de suas capacidades hídricas e muitas outras já estão falindo, e aponta a restauração de ecossistemas no centro da estratégia de sobrevivência das cidades.

Crise chegou

A crise não se limita à falta de chuva, mas à degradação da "infraestrutura verde" que sustenta os rios. A Associação Ambientalista Copaíba, instituição que atua há 26 anos na restauração da Mata Atlântica, alerta que a falta de gestão pública eficiente e as mudanças climáticas estão esgotando as reservas subterrâneas e secando fontes que antes eram consideradas perenes. "Hoje estamos vendo proprietários colocarem torneiras em suas fontes para não perder água. Hoje, já vemos proprietários instalando torneiras em suas próprias nascentes para tentar controlar o uso da água. Estamos falando de nascentes que sempre foram abundantes e que agora estão secando", disse Ana Paula Balderi,

coordenadora da equipe de restauração da Copaíba.

Restauração é a chave

Neste cenário, a restauração ecológica passa a se tornar uma medida de segurança hídrica. Segundo Ana Paula, as florestas preservadas funcionam como esponjas, facilitando a infiltração da água da chuva no solo, recarregando os aquíferos e garantindo que as nascentes continuem vertendo mesmo em períodos de estiagem.

A Copaíba atua na restauração da Mata Atlântica, focada nas bacias dos Rios do Peixe e Camanducaia, em 19 cidades do leste de São Paulo e o sul de Minas Gerais, e apresenta números importantes como mais de 4,5 milhões de mudas nativas

produzidas, mais de 900 hectares de florestas em processo de restauração, mais de 1,2 milhão de mudas de árvores plantadas, 63 km de margens de rios e córregos recuperados e 490 nascentes protegidas. "Esse trabalho que estamos realizando reconecta fragmentos florestais estratégicos para a proteção das bacias hidrográficas e é fundamental para a segurança hídrica. No entanto, diante do cenário atual, é urgente ampliar a escala e os resultados dessas ações", afirma Ana Paula Balderi, que atualmente atua junto a mais de 350 proprietários rurais.

Um Chamado à Ação

A celebração deste ano é uma oportunidade de ampliar a consciência coletiva da responsabilidade de todos neste processo. Para evitar que a

"falência global da água" se torne irreversível, a Copaíba afirma que é necessário que políticas públicas, proprietários rurais e a sociedade civil priorizem a conservação das florestas e das matas ciliares. O cidadão tem que cobrar para que o poder público realize mais ações de restauração, aprove legislações que cuidem das áreas de recarga, das margens dos rios e das nascentes, mas também precisa olhar para suas ações e respeitar mais as áreas de proteção permanentes, os rios e o meio ambiente.

"O momento exige ampliar a restauração ecológica em larga escala, protegendo e recuperando o que ainda resta dos nossos ativos naturais. Investir na restauração florestal é essencial para garantir que o direito

humano à água continue assegurado para as próximas gerações", finalizou Ana Paula.

Copaíba

A Associação Ambientalista Copaíba é uma organização da sociedade civil, sem fins lucrativos, com sede no município de Sororro (SP), que atua desde 1999 com a missão de conservar e restaurar a Mata Atlântica nas bacias dos rios do Peixe e Camanducaia. Presente em 19 municípios dessa região, a Copaíba desenvolve ações integradas nas áreas de restauração ecológica, produção de mudas nativas, educação ambiental e políticas públicas, promovendo a reconexão das pessoas com a natureza e contribuindo para a proteção dos recursos naturais, em especial da água e da biodiversidade.

conserta
smart

Assistência técnica especializada

Consertos e
venda de
celulares,
notebook
e tablet



☎ 19 991903766

📱 @consertasmartdaposse

R. Dr. Jorge Tibiriça, 1042 - Centro - Santo Antônio de Posse

GRAFICA
AGUARI

Para melhor atendê-lo,
agora estamos também em

SANTO ANTÔNIO
DE POSSE/SP

☎ (19) 98167-8062

☎ (19) 3867-4676

Avenida Saudades, nº 311, Jardim Luciana
Santo Antônio de Posse/SP

Prefeitura abre inscrições para curso gratuito de processamento de tomate



Em parceria com o Serviço Nacional de Aprendizagem Rural (SENAR), entidade voltada à capacitação profissional no meio rural, a Prefeitura de Santo Antônio de Posse está com inscrições abertas para o curso gratuito de processamento de tomate.

A capacitação será realizada nos dias 26 e 27 de março, das 8h às 17h, no Centro Múltiplo do Idoso.

Durante o curso, os participantes irão aprender, na prática, técnicas de preparo de molho de tomate, produção de polpa e extrato, elaboração de tomate seco, conservas, compotas e

suco de tomate. Também serão abordados métodos de desidratação e conservação dos alimentos, além de orientações sobre higiene e manipulação correta, fundamentais para garantir qualidade e segurança na produção.

Os participantes

contarão ainda com café da manhã e almoço oferecidos no local.

As inscrições devem ser feitas presencialmente na Secretaria Municipal de Desenvolvimento Social, de segunda a sexta-feira, das 8h às 16h30, na Rua Santo Antônio, 386, Centro.

Jaguariúna recebe Festa Nordestina neste fim de semana no Boulevard

Jaguariúna recebe neste final de semana a Festa Nordestina, evento gratuito que reunirá gastronomia típica, música ao vivo e atrações culturais em um ambiente familiar. A programação acontece no Boulevard do Centro Cultural nos dias 20, 21 e 22 de março e tem o apoio da Prefeitura de Jaguariúna, por meio da Secretaria Municipal de Cultura.

Inspirada na rica cultura do Nordeste brasileiro, a festa

traz ao público pratos tradicionais preparados por expositores especializados. Entre as opções estão acarajé, sarapatel, buchada de bode, galinhada, baião de dois, cuscuz, carne de sol, tapiocas e outras receitas típicas que fazem parte da culinária nordestina.

Além da gastronomia regional, o evento também contará com opções bastante populares em festas de rua, como torresmo, costela, frango frito, espetinhos,

lanches, burgers artesanais, pastéis, doces e churros.

A programação musical será dedicada aos ritmos tradicionais do Nordeste, com apresentações de forró pé de serra, forró universitário e piseiro, além de aulas de forró interativas que convidam o público a aprender os passos e participar da dança. O repertório também inclui tributo ao cantor Zé Ramalho, referência da música nordestina.

Confira a programação

20/03 – Sexta-feira

19h30 – Tom Santana e Banda – Forró Pé de Serra

21/03 – Sábado

15h00 – Aula de forró interativa

16h00 – Banda Bastião – Forró Pé de Serra / Universitário

19h00 – Paula Mello e Banda – Forró / Forronejo / Piseiro

22/03 – Domingo



13h00 – Zé Ramalho Cover

15h00 – Aula de forró interativa

16h00 – Os 3 do

Norte – Forró Pé de Serra

18h30 – Forró Maria Lua – Forró Pé de Serra / Universitário

REFIS\$ 2026

REGULARIZE SEUS DÉBITOS
COM A PREFEITURA

DESCONTOS DE ATÉ

100%

À VISTA OU PARCELAMENTO EM
ATÉ 36X COM DESCONTO GRADUAL

19 DE FEVEREIRO

A 30 DE ABRIL



Santo Antônio de Posse participa de imersão sobre proteção e apoio às mulheres



A Guarda Civil Municipal de Santo Antônio de Posse participou nesta segunda-feira, 16 de março, de uma imersão voltada ao fortalecimento das políticas públicas de proteção às mulheres. O encontro marcou os 10 anos do programa Guarda Amiga da Mulher (GAMA), desenvolvido pela Guarda Civil Municipal de Campinas com apoio da Prefeitura de Campinas.

O evento foi realizado no Shopping Iguaçu e reuniu autoridades, especialistas e profissionais da segurança pública para discutir estratégias de

enfrentamento à violência contra a mulher e aprimorar o atendimento às vítimas.

Representando a corporação de Santo Antônio de Posse participaram o GCM Inspetor Alves, GCMf Nicole, GCM Marchesi e GCM Cintra, que acompanharam palestras e debates voltados ao fortalecimento das ações de proteção, prevenção e acolhimento às mulheres vítimas de violência.

Durante a programação foram abordados temas como a atuação das forças de

segurança pública no combate à violência doméstica, o papel das instituições na rede de proteção às vítimas e a apresentação de experiências do programa GAMA, referência no acompanhamento e apoio às mulheres em situação de vulnerabilidade.

A participação da equipe teve como objetivo ampliar conhecimentos, trocar experiências com outras instituições e buscar novas estratégias que possam contribuir para o aprimoramento do atendimento às mulheres no município.

O Secretário Municipal de Segurança Pública, Marco Antônio Franco, destacou a importância da qualificação constante das equipes para garantir um atendimento cada vez mais humanizado e eficiente. “A proteção às mulheres precisa ser uma prioridade diária das forças de segurança. Momentos como esse permitem que nossos agentes ampliem conhecimentos, conheçam experiências bem-sucedidas e fortaleçam o preparo para agir com sensibilidade e responsabilidade no atendimento às vítimas”, afirmou.

Guarda Municipal apreende drogas durante patrulhamento no bairro Bela Vista em Santo Antônio de Posse

A Guarda Civil Municipal de Santo Antônio de Posse apreendeu porções de entorpecentes na tarde desta sexta-feira, 13 de março, durante patrulhamento preventivo no bairro Bela Vista.

De acordo com informações da corporação, a equipe

realizava ronda em um ponto já conhecido pelas autoridades pela intensa comercialização de drogas quando os agentes visualizaram uma sacola caída próxima a um portão.

Durante a averiguação, os guardas encontraram dentro da sacola di-

versas porções de entorpecentes já fracionadas e prontas para a comercialização. Ao todo, foram apreendidas 54 pedras de substância análoga a crack, 22 microtubos de substância análoga a cocaína e 21 porções de substância análoga a maconha.

Após a localização

do material, as drogas foram encaminhadas para a Delegacia de Polícia de Santo Antônio de Posse, onde foi registrado boletim de ocorrência de apreensão de objeto.

Todo o material permaneceu apreendido e à disposição da autoridade policial para investigação.



Homem é preso por violência doméstica em Santo Antônio de Posse

Na manhã de domingo, 15 de março, a Polícia Militar foi acionada para atender uma ocorrência de violência doméstica no bairro Vila Esperança,

em Santo Antônio de Posse.

No local, os policiais encontraram a vítima com lesões leves no pescoço e na barriga. Ela relatou

que havia sido agredida pelo companheiro com uma faca e informou que ele permanecia no interior da residência.

Durante a abord-

agem, o homem confirmou aos policiais que havia se desentendido com a companheira e afirmou ter descartado a faca utilizada na agressão na lixeira da casa.

O objeto foi posteriormente entregue à equipe policial.

Ambos foram encaminhados para atendimento médico

e, após serem atendidos, foram liberados. A ocorrência foi apresentada na Central de Polícia Judiciária, onde o agressor permaneceu preso.

Polícia Militar prende homem procurado pela Justiça no Jardim Maria Helena em Santo Antônio de Posse

Um homem procurado pela Justiça foi preso pela Polícia Militar na tarde de quinta-feira, dia 12, no bairro Jardim Maria Helena, em Santo Antônio de

Posse.

De acordo com a corporação, os policiais já tinham informações sobre um indivíduo que possuía mandado de prisão em aberto. Durante

patrulhamento pelo bairro, os agentes avistaram um homem com as mesmas características conduzindo um automóvel e realizaram a abordagem.

Nada de ilícito foi encontrado com o suspeito ou no interior do veículo. No entanto, foi constatado que ele não possuía habilitação para dirigir, sendo

elaborado o auto de infração correspondente. Após consulta criminal, os policiais confirmaram que o homem era procurado pela Justiça pelo crime de associação

ao tráfico de drogas. A ocorrência foi apresentada na Delegacia de Polícia, onde o indivíduo permaneceu preso à disposição da Justiça.

NOTA MÁXIMA NO MEC

A UniFAJ oferece cursos pensados para a prática profissional

Conheça os cursos de Pós-graduação

Especializações alinhadas ao mercado

UniFAJ Centro Universitário de Jaguariúna

Inscreva-se

60 anos

Parabéns!

POSTO SÃO LUIZ

O 1º posto de combustível da cidade!

Prefeitura inicia recapeamento e sinalização viária em ruas dos bairros Pedra Branca e Maria Helena

A Prefeitura Municipal de Santo Antônio de Posse iniciou nesta segunda-feira, 16 de março, obras de recapeamento e sinalização viária em ruas dos bairros Pedra Branca e Maria Helena. A ação conta com investimento de quase R\$ 1 milhão, viabilizado por meio de emenda parlamentar do deputado federal Arnaldo Jardim, des-

tinada à melhoria da infraestrutura viária do município.

O início dos trabalhos ocorreu pela Rua José Vedovatto, uma demanda antiga apresentada por moradores da região. Além da via, os serviços também contemplarão as ruas Narcisa de Abreu Soares, Gilberto Romio, Basílio Momesso, Francisco Carlos Mas-

soni, Olívia Menuzzo Nascimento, Aurélio Villalva e Joaquim Duarte.

Para o prefeito Ricardo Cortez, a obra representa um avanço importante para a mobilidade urbana. “Esse é um investimento que melhora a qualidade das nossas ruas e traz mais segurança para motoristas e pedestres.

Estamos trabalhando para atender demandas antigas da população e seguir avançando na melhoria da infraestrutura da cidade”, afirmou.

De acordo com a administração municipal, os trabalhos seguirão ao longo dos próximos dias, conforme o cronograma de execução da obra.



Educação de Jaguariúna participa de campanha de conscientização para o Dia Internacional da Síndrome de Down



A Secretaria de Educação de Jaguariúna, em parceria com o

Projeto Cromossomos, participa de uma campanha especial de sen-

sibilização em alusão ao Dia Internacional da Síndrome de Down, celebrado em 21 de março. A iniciativa busca ampliar o conhecimento sobre a trissomia do cromossomo 21 (T21), promover a inclusão e fortalecer o acolhimento às famílias.

Neste ano, a campanha ganha ainda mais força com o apoio da Secretaria de Educação, que reforça a importância da conscientização e do engaja-

mento da sociedade, além de mobilizar todas as escolas municipais para ampliar o alcance das ações.

Todos os alunos terão acesso a informações sobre a síndrome de Down, bem como à campanha “Meias Trocadas”, que acontecerá no dia 20 de março, incentivando a participação e o apoio à causa. A ação, já conhecida mundialmente, simboliza a diversidade e reforça a importância do respeito às dif-

erenças.

O Projeto Cromossomos nasceu com o propósito de descompartimentar a trissomia 21, quebrar paradigmas e levar informação de forma acessível à sociedade. A proposta envolve não apenas a conscientização, mas também a criação de espaços de troca, apoio e inclusão para pessoas com síndrome de Down e suas famílias.

“Mais do que uma

data simbólica, o dia 21 de março se torna um convite à reflexão sobre inclusão, respeito e valorização da diversidade”, informa a Secretaria de Educação de Jaguariúna. “A campanha representa um importante passo na construção de uma sociedade mais inclusiva e consciente, fortalecendo o papel da escola como espaço de acolhimento, informação e formação cidadã”, completa a pasta.

Educação reabre inscrições para auxílio transporte intermunicipal para estudantes

A Prefeitura de Jaguariúna, por meio da Secretaria Municipal de Educação, reabriu as inscrições para o auxílio transporte intermunicipal destinado aos estudantes de faculdades e colégios técnicos que realizaram matrícula na segunda quinzena de fevereiro

e na primeira semana de março deste ano.

Os interessados deverão realizar a inscrição entre os dias 23 e 25 de março, no horário das 8h às 17h, no Departamento de Transporte Escolar, localizado na Rua Maranhão, nº 2.211, no bairro Capotuna.

O benefício tem

como objetivo auxiliar estudantes que precisam se deslocar para outros municípios para frequentar instituições de ensino.

No ato da inscrição, os estudantes deverão apresentar os seguintes documentos: cópia do RG e CPF; cópia do Cartão

Cidadão; uma foto 3x4 recente; cópia de comprovante de residência; cópia de comprovante de matrícula na instituição de ensino, constando os dias da semana em que o aluno frequentará as aulas presencialmente; preenchimento do Termo de Respon-

abilidade, fornecido pela Secretaria Municipal de Educação e comprovante de abertura de conta corrente ou poupança em nome do estudante.

A Secretaria Municipal de Educação reforça que o atendimento ocorrerá exclusivamente no

período informado, sendo fundamental que os estudantes interessados compareçam dentro do prazo estabelecido, munidos de toda a documentação exigida, para garantir a análise e participação no programa de auxílio transporte intermunicipal.



Restaurante
Restaurante à la carte no centro de Holambra, com jardins, terraço, amplo estacionamento, ambiente aconchegante e familiar

Pratos Executivos
Pratos executivos no almoço de segunda a sexta-feira

Cozinha Internacional
Cardápio cuidadosamente elaborado com o melhor da cozinha internacional

Eventos
Contrate nossos serviços para sua chácara, residência ou empresa (até 250 pessoas)

Cardápio de verão

Venha conhecer nosso cardápio especial!



ABADEJO TROPICAL



PRIME RIB AO GORGONZOLA



LAGOSTA MARISCADA



SALMÃO VERÃO

Horário de funcionamento Segunda a quinta feira das 11:30 às 15:30
Sexta feira a domingo e feriados das 11:30 às 16:00 hrs

Informações e Reservas
(19) 99188.8927 Rua Camélias, 317 - Centro Holambra-SP @tratterieholandesa



INTERNET EM
TODOS OS LUGARES,
para todos
os momentos!

www.netaki.com.br
(19) 3877 2700

Santo Antônio de Posse recebe lançamento de projeto e pedra fundamental do Santíssimo Resort



Empreendimento prevê investimento de R\$ 100 milhões, geração de empregos e impacto no turismo e na economia regional. A quinta-feira, 19 de março, marcou o lançamento oficial do projeto e a cerimônia de pedra fundamental do Santíssimo Resort, em Santo Antônio de Posse. O em-

preendimento representa um investimento de R\$ 100 milhões e surge como uma nova aposta no fortalecimento do turismo e da economia da Região Metropolitana de Campinas. O evento reuniu convidados, empresários e autoridades para apresentar os detalhes do projeto, que deve ampliar a diversificação econômica

da cidade e da região. Na primeira fase, o resort foi planejado com cerca de 102 apartamentos, com capacidade inicial para receber mais de 500 hóspedes simultaneamente. A projeção é de geração de aproximadamente 150 empregos diretos, além de impacto indireto em setores como alimentação, manutenção,

transporte, limpeza, fornecedores de insumos e cadeia agroalimentar. A estimativa inicial é de que o empreendimento receba cerca de 50 mil visitantes por ano, ampliando a circulação econômica na região e fortalecendo a arrecadação municipal. Segundo Lúcio Barbosa Resende, diretor do Santíssimo Resort, a escolha por Santo Antônio de Posse ocorreu após análise de fatores estratégicos. Entre eles estão a proximidade com polos econômicos da Região Metropolitana de Campinas, a boa infraestrutura logística e a disponibilidade hídrica necessária para sustentar um projeto desse porte. De acordo com o diretor, a localização na região de Campinas teve peso importante, mas não foi

o único fator levado em conta. A conectividade rodoviária, a qualidade regional e o perfil dos turistas do interior paulista, que costumam viajar de carro para destinos próximos, também contribuíram para a decisão. O projeto foi concebido para operar de forma híbrida, combinando lazer e negócios, o que deve garantir movimento ao longo de todo o ano. A proposta é oferecer uma estrutura capaz de atender tanto hóspedes a trabalho quanto visitantes em busca de descanso e entretenimento. Outro ponto destacado pela direção é a intenção de integrar o resort ao município. Mesmo com estrutura completa de hospedagem, lazer, gastronomia e convivência, a proposta é estimular

parcerias com fornecedores e prestadores de serviços locais, incentivando os visitantes a conhecerem atrativos da cidade e da região. O plano de expansão do empreendimento também já está traçado. Após a consolidação da primeira fase, a previsão é de crescimento gradual do complexo, que poderá chegar a aproximadamente 1.000 unidades em até 15 anos, de acordo com a maturação da operação e a disponibilidade de capital. Com o lançamento do projeto e a implantação da pedra fundamental, Santo Antônio de Posse passa a se posicionar de forma ainda mais estratégica no cenário do turismo regional, com perspectiva de geração de emprego, renda e novas oportunidades para a população.

Evento em Jaguariúna debate impactos da nova Reforma Tributária no setor imobiliário

A nova Reforma Tributária promete trazer mudanças significativas para o setor imobiliário em todo o país, impactando diretamente a forma de tributação, a estrutura de negócios e o planejamento estratégico das empresas do segmento.

Diante desse cenário, Jaguariúna receberá no dia 25

de março, às 8h30, no Teatro Municipal Dona Zenaide, um encontro voltado à análise dos impactos da reforma no mercado imobiliário. O evento terá como foco apresentar, de forma clara e objetiva, as principais alterações previstas e como elas podem influenciar investidores, construtoras, incorporadoras e

profissionais da área.

A proposta é garantir que empresários e profissionais tenham acesso a informações estratégicas para tomada de decisões mais seguras, além de possibilitar a antecipação de riscos e a identificação de oportunidades dentro do novo modelo tributário.

A apresentação será conduzida pela Kupper Empresarial e pela Economic Consultoria, empresas com mais de 13 anos de atuação no mercado e experiência acumulada no atendimento a mais de 2.500 empresas. Durante o encontro, os especialistas irão compartilhar conhe-

cimento prático e orientações sobre como se preparar para as mudanças.

Entre os temas abordados estão os impactos diretos na carga tributária, possíveis alterações na lucratividade dos empreendimentos, reestruturação de modelos de negócio e adaptações necessárias

para manter a competitividade no setor.

O evento conta com apoio de entidades locais e reforça a importância da informação qualificada em um momento de transformação econômica, no qual o entendimento das novas regras será fundamental para o sucesso das empresas do setor imobiliário.

Empresários vão aprender sobre remuneração e riscos trabalhistas: encontro na ACE dia 26

No próximo dia 26 de março, a Associação Comercial e Empresarial de Holambra (ACE Holambra) realiza, às 8 horas, mais uma edição do Grupo de Estudos de Legislação

Empresarial, voltado exclusivamente aos associados da entidade. O encontro acontece na Sala de Treinamentos da ACE Holambra.

Com o tema "Remuneração variável

e natureza salarial", a apresentação será conduzida pelo advogado Alfredo J. Rossi, que abordará aspectos jurídicos relevantes relacionados ao pagamento de comissões, prêmios, bônus e out-

ras formas de remuneração variável.

Durante o encontro, serão discutidos os critérios que podem atribuir natureza salarial a essas verbas, seus impactos sobre encargos e direitos

trabalhistas, além dos riscos decorrentes de uma concessão inadequada. A proposta é orientar empresários e gestores na adoção de políticas remuneratórias mais seguras, estratégicas e alinhadas à legislação vigente.

Participe: inscreva-se até 24 de março, pelo WhatsApp da ACE: 9 9994-2711. Não há custo e as vagas são limitadas.

Naativa
moda feminina e masculina

19 98182-7530
19 98428-8014

@naativabrasil

@naativabrasil

Rua Doutor Jorge Tibiriçá, 931
Santo Antônio de Posse

ORIGINAL
CONFECCÕES & ESTAMPARIA

original10camisetas@outlook.com

1999217-7771 originalconfeccoes

193891-4545 Guacu Silkscreen

24 anos de Tradição

Santo Antônio de Posse recebe programa estadual voltado à capacitação e inserção no mercado de trabalho

De Santo Antônio de Posse

Santo Antônio de Posse iniciou nesta quarta-feira, 18 de março, a implementação do programa SuperAção SP, iniciativa do Governo do Estado de São Paulo voltada à superação da pobreza e à inclusão produtiva de famílias em situação de vulnerabilidade social.

O programa tem como objetivo promover autonomia e retirar famílias do estado de pobreza, inserindo-as na cadeia produtiva por meio do acesso a oportunidades de qualificação e emprego. Além do acompanhamento técnico, a iniciativa também prevê o pagamento de incentivo financeiro às famílias participantes, como forma de apoio durante o processo de desenvolvimento.

De caráter intersetorial, o SuperAção SP envolve diversas secretarias e integra políticas públicas nas áreas de assistência social, saúde, educação, habitação e trabalho, garantindo um

atendimento completo e articulado. A metodologia do programa é estruturada em três frentes: conectar as famílias às políticas públicas locais e aos serviços disponíveis; capacitar por meio da oferta de cursos — realizados por plataformas como o Trampolim ou pela própria Secretaria de Desenvolvimento Social —; e incluir, com apoio direto à inserção no mercado de trabalho, inclusive por meio de parcerias com empresas.

O público-alvo são pessoas com idade entre 20 e 59 anos, integrantes de famílias previamente selecionadas conforme critérios sociais estabelecidos pelo programa.

Neste primeiro momento, a ação entra na fase de campo, com a realização de entrevistas diretamente com as famílias atendidas. Inicialmente, 27 pessoas serão acompanhadas no município. A partir desse contato, será elaborado um plano

familiar individualizado, considerando a realidade de cada núcleo e definindo estratégias para seu desenvolvimento e acesso à renda.

Para a secretária de Desenvolvimento Social, Silvana Pink Cortez, o programa representa um avanço importante no atendimento às famílias do município. “O SuperAção SP chega para fortalecer o trabalho que já realizamos, oferecendo ferramentas concretas para

que as famílias possam se desenvolver. Não é apenas assistência, é oportunidade. Vamos acompanhar de perto cada família, entender sua realidade e construir caminhos reais para inserção no mercado de trabalho e geração de renda”, destacou.

Com a chegada do programa, Santo Antônio de Posse amplia as oportunidades para que famílias em situação de vulnerabilidade conquistem autonomia, renda e melhores condições de vida.

Museu de Holambra inicia catalogação de acervo e revela histórias por meio de latas holandesas



O Museu de Holambra iniciou recentemente um importante processo de catalogação de seu acervo, começando por um conjunto de aproximadamente 30 latas de origem holandesa, que trazem elementos históricos, culturais e comerciais relevantes.

As peças, que armazenavam produtos como chocolate em pó, tabaco, biscoitos e chá, datam principalmente das décadas de 1950, 1960 e 1970, com alguns exemplares ainda mais antigos, da década de 1920. Mais do que recipientes, os objetos revelam aspectos

da indústria holandesa e suas conexões com o comércio internacional, incluindo relações com antigas colônias, como a Indonésia.

Além do valor histórico, as latas também se destacam pela estética. Muitas apresentam ilustrações artísticas, conteúdos pedagógicos e referências à literatura infantil holandesa, evidenciando o cuidado com o design e o papel desses itens como objetos de uso doméstico e decoração.

O trabalho de catalogação, conduzido pela especialista Jana Xavier, com colaboração de Edineia Molari, bibliotecária do museu e assistente de acervo, permite que cada peça receba identificação formal e passe a integrar de forma estruturada o acervo do museu. A partir desse processo, os objetos deixam de ser apenas itens expositivos e passam a contar histórias sobre circulação de mercadorias, práticas culturais e contextos históricos.

Durante a análise, também foram identificadas peças de outras origens, como Inglat-

erra, França e Brasil, o que contribui para a definição da política de acervo do museu e para o alinhamento com sua missão de preservação da identidade ligada à imigração holandesa.

A iniciativa busca ampliar o conhecimento sobre a história da Holanda e sua influência na formação cultural de Holambra, utilizando os objetos como ferramenta de conexão entre passado e presente.

De acordo com a Dra. Janaina Xavier, a catalogação é uma etapa essencial dentro do funcionamento de um museu, pois integra o processo de preservação, pesquisa e comunicação do acervo. Segundo ela, mesmo com mais de quatro décadas de existência, o museu ainda não possuía esse levantamento estruturado, o que limitava o desenvolvimento de exposições mais aprofundadas e a compreensão da própria identidade da instituição.

“A partir da catalogação é possível entender o que o museu possui, o que está em excesso e o que ainda precisa ser incorpora-

do à narrativa, seja por meio de doações ou aquisições. Esse processo permite alinhar o acervo à proposta do museu e fortalecer sua missão”, explica.

A escolha pelas latas, segundo a museóloga, ocorreu tanto pelo interesse estético quanto pela praticidade no manuseio. “Esses objetos sempre chamaram atenção pelas ilustrações e pelo potencial artístico. Além disso, por serem peças menores, foi possível iniciar o trabalho com mais facilidade”, destaca.

O aprofundamento no estudo das peças também abre novas possibilidades para exposições futuras. A análise identificou, por exemplo, conteúdos pedagógicos voltados ao público infantil, o que permitirá relacionar os objetos à história da educação holandesa e sua influência na formação cultural dos imigrantes em Holambra.

Outro ponto importante levantado durante o processo é o diagnóstico do estado de conservação das peças. A catalogação permite identificar desgastes, como a oxidação do met-

al, e propor medidas de preservação adequadas, garantindo a longevidade do acervo.

Além do trabalho interno, o museu também pretende ampliar o acesso do público às informações levantadas. A proposta é divulgar gradualmente o acervo nas redes sociais, em futuras plataformas digitais e em ações educativas, permitindo que o conhecimento ultrapasse os limites físicos do espaço.

“A ideia é colocar esse acervo em circulação, gerar pesquisas, promover trocas com outras instituições e até possibilitar exposições em diferentes espaços. A catalogação abre diversas oportunidades para o museu”, completa.

Sobre Dra. Janaina Xavier:

Graduada em Artes, Especialista em Conservação de Artefatos, Mestre em Memória Social e Patrimônio Cultural, Doutora em Artes Visuais. Tem 20 anos de experiência em gestão técnica e curadoria de museus.

Expo
2026
Guaçu



10-ABR

Hugo & Guilherme

11-ABR

NATAN ZINHO Lima

17-ABR

MAIARA & MARAISA

18-ABR

LAUANA PRADO

20-ABR

PANDA



27
MAR



Shows em Campinas

09
MAI

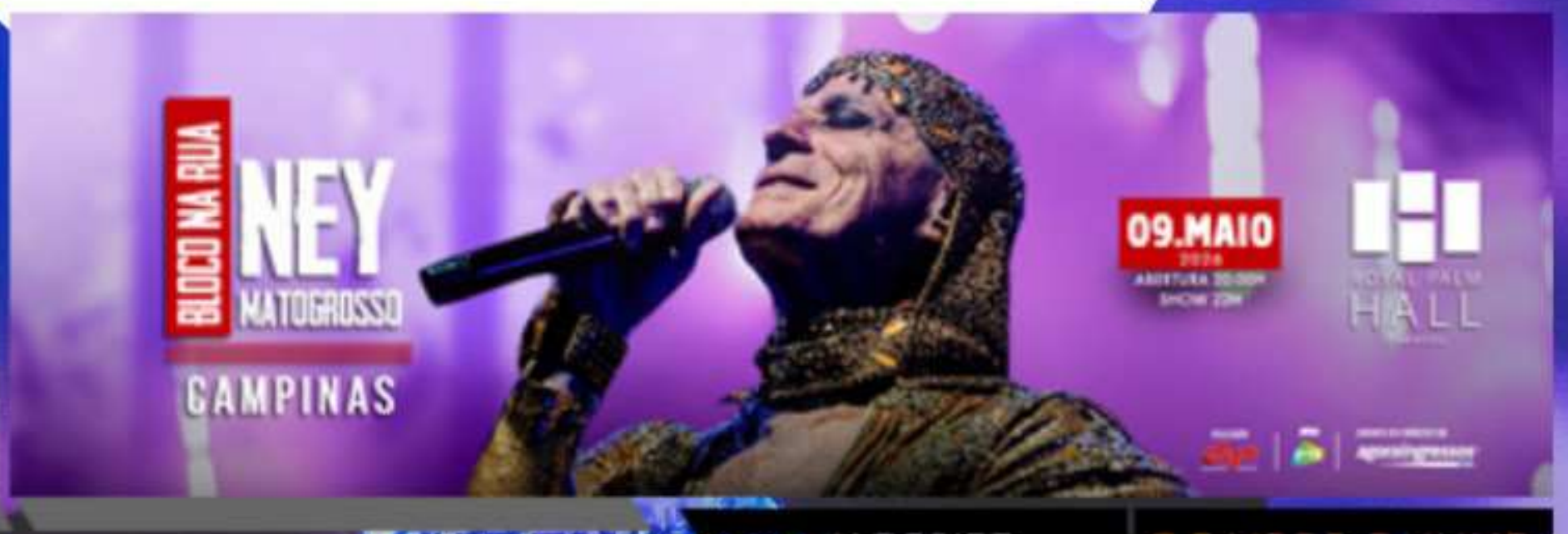

04
ABR





Descubra o paraíso gastronômico na Roça!

Faça sua Reserva!

+55 19 99835-1384

Sábado e Domingo | 11H às 17H
Endereço: MMR 235km - Mogi Mirim



Restaurante
Restaurante á la carte no centro de Holambra, com jardins, terraço, amplo estacionamento, ambiente aconchegante e familiar

Pratos Executivos
Pratos executivos no almoço de segunda a sexta-feira

Cozinha Internacional
Cardápio cuidadosamente elaborado com o melhor da cozinha internacional

Horário de funcionamento Segunda a quinta feira das 11:30 as 15:30
Sexta feira a domingo e feriados das 11:30 as 16:00 hrs

INFORMAÇÕES E RESERVAS (19) 99188.8927

Rua Camélias, 317 - Centro - Holambra - @TRATTERIEHOLANDESA



O MELHOR RESTAURANTE DE MOGI MIRIM



Venha viver momentos inesquecíveis, saboreando o melhor da gastronomia local e regional. O Bar do Tina está pronto para receber você, sua família e amigos, no almoço e no jantar.

Delivery até as 03:00 - (19) 3862-5972

Endereço: R. Padre Roque, 1581 - Jardim Aurea, Mogi Mirim - SP

DE COR FLEX®
ESQUADRIAS

Soluções para seu projeto

A Decorflex Esquadrias é fabricante especializada em soluções para esquadrias de alumínio. Além de possuir diversas possibilidades de acabamentos e de ser um material bastante durável, o alumínio não enferruja e trará sofisticação e mais beleza ao seu projeto.

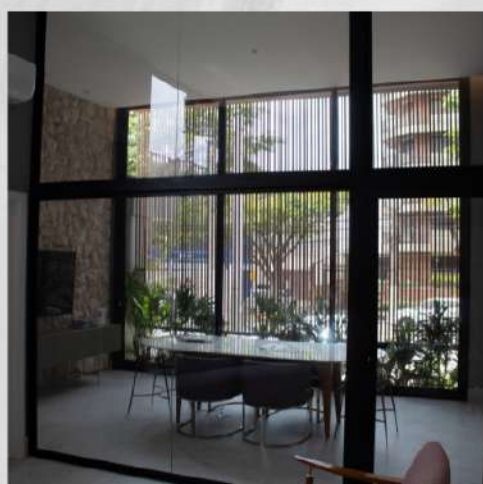
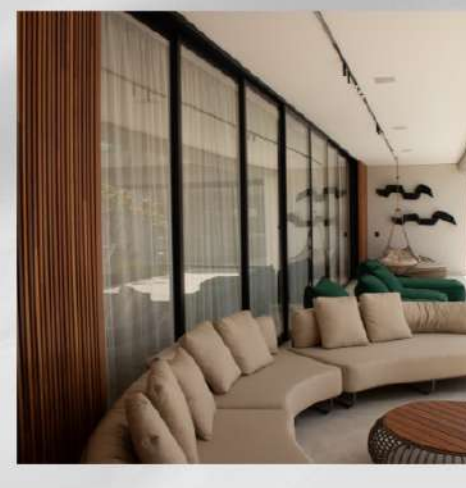

Informações de contato

(19) 98120-4116
(19) 3827-2189

✉ contato@decorflexesquadrias.com.br

Endereço

LOJA 1 - Artur Nogueira - SP
R. Alcídia Teixeira W. Matteis, 31, Jardim Rezek

Endereço

LOJA 2 - Holambra/SP
R. Campo de Pouso Nº1.287 / Sala 03 - Centro