

Finais do Futsal de Verão 2025 acontecem neste sábado em Artur Nogueira

A Prefeitura de Artur Nogueira, por meio da Secretaria de Esporte, Lazer & Juventude, divulga as finais do Campeonato de Futsal Verão 2025, que acontecem

neste sábado (15). O evento acontece no Ginásio de Esportes Maurício Siqueira e contará com partidas decisivas, premiações e apresentações especiais.

Para acompanhar os

jogos, será necessário realizar a troca de pulseiras por 1 (um) litro de leite, que será destinado às entidades assistenciais do município. A retirada das pulseiras será feita no

próprio ginásio a partir das 8h30 desta sexta-feira (14) e no sábado (15), das 8h às 12h - caso as pulseiras não se esgotem na sexta-feira.

O secretário de Es-

porte, Lazer & Juventude, Caio Rodrigues, ressaltou a importância da iniciativa. "Além de promovermos o esporte e a integração da comunidade, conseguimos unir

essa grande final a uma causa solidária, beneficiando aqueles que mais precisam. Contamos com a presença de todos para essa noite de grandes emoções", afirmou.

Página 9.

Estudantes de Artur Nogueira têm aulas interativas de energia elétrica



Estudantes da Rede Municipal de Ensino de Artur Nogueira tiveram uma experiência inovadora e educativa com a visita do caminhão do projeto Aulas de

Energia, da Neoenergia Elektro. A unidade móvel esteve ao longo desta semana na EMEF Prefeito Ederaldo Rossetti (CAIC), no Parque dos Trabalhadores,

proporcionando aos alunos uma imersão no universo da energia elétrica. A unidade móvel foi desmontada nesta sexta-feira (14).

Página 6.

Prefeitura abre Espaço Mãe e Filho neste sábado em Artur Nogueira

A Prefeitura de Artur Nogueira, por meio da Unidade de Vigilância em Saúde (VISA), realizará um novo 'Dia D' de Vacinação neste sába-

do (15), no Espaço Mãe e Filho, das 8h às 16h. Além da atualização da caderneta vacinal, a ação terá um foco especial na vacinação con-

tra a febre amarela e a dengue, ambas doenças graves e preveníveis. Também estarão disponíveis doses para atualização da caderneta.

Página 5.

Prefeitura de Artur Nogueira divulga 150 vagas para auxiliar de produção

A Prefeitura de Artur Nogueira, por meio da Secretaria de Desenvolvimento Econômico e do Posto de Atendimento ao Trabalhador (PAT),

anuncia um novo processo seletivo. São 150 vagas para o cargo de auxiliar de produção - homens e mulheres. As oportunidades são oferecidas

pela empresa Essencial Serviços Combinados de Apoio Administrativo LTDA para atuação na Mahle Metal Leve S.A, localizada em Mogi Guaçu.

Página 3.

Atletas de Artur Nogueira medalham na maior competição de judô das Américas



O Projeto Judô Esporte Social, mantido pela Secretaria de Esporte, Lazer & Juventude de Artur Nogueira, brilhou na Copa São Paulo de Judô, a maior com-

petição da modalidade nas Américas. O evento, realizado no Ginásio do Ibirapuera (SP) entre a sexta-feira (07) e domingo (09), reuniu 2.500 atletas de 224

equipes de todo o Brasil. Representando Artur Nogueira, 15 judocas nogueirenses entraram em combate, conquistando uma medalha de prata e uma de bronze.

Página 9.



Horário de funcionamento Segunda a quinta feira das 11:30 as 15:30
Sexta feira a domingo e feriados das 11:30 as 16:00 hrs

Restaurante
Restaurante à la carte no centro de Holambra, com jardins, terraço, amplo estacionamento, ambiente acolhedor e familiar.

Pratos Executivos
Pratos executivos no almoço de segunda a sexta-feira

Cozinha Internacional
Cardápio cuidadosamente elaborado com o melhor da cozinha internacional

Eventos
Contrate nossos serviços para sua chácara, residência ou empresa (até 250 pessoas)

INFORMAÇÕES E RESERVAS
(19) 99188.8927 Rua Camélias, 317 - Centro Holambra-SP
@tratterieholandesa





Disk Entrega-3877-1410
R:Ademar de Barros, 923 - Praça do Coreto - Centro
Artur Nogueira

ARTIGOS

Impactos do uso de álcool e drogas nas relações de trabalho

*Giovanna Tawada, advogada trabalhista e sócia no Feltrin Brasil Tawada Advogados

O uso excessivo de álcool e drogas é um problema que afeta a saúde dos trabalhadores das mais variadas formas, porém, no ambiente de trabalho, a questão se torna ainda mais grave, pois o empregado dependente de álcool ou drogas, pode sofrer ou causar acidentes de trabalho, especialmente em atividades que envolvam operação de máquinas pesadas ou trabalho em altura, aumentando significativamente o risco de acidentes de trabalho.

O Ministério da Previdência destaca que trabalhadores sob o efeito de substâncias psicoativas têm a capacidade de reação e percepção prejudicada, o que eleva as chances de falhas operacionais e incidentes.

Além disso, referidas doenças causam a redução da produtividade

do empregado, prejudicando a atenção, a concentração e a tomada de decisões, podendo resultar em uma queda significativa da produtividade, aumento dos afastamentos e licenças médicas e, consequentemente, afetar a interação social no ambiente de trabalho. Funcionários que enfrentam dependência química muitas vezes têm dificuldades de comunicação, gerenciam mal o estresse e podem causar conflitos com colegas, o que gera um ambiente de trabalho tóxico e desmotivador.

Para conscientizar os empregados e os líderes, é importante que as empresas desenvolvam e implementem políticas claras e eficazes contra o uso de substâncias no ambiente de trabalho e expliquem os danos que o álcool e as drogas podem causar, ainda que utilizadas fora do ambiente de trabalho.

A empresa pode promover programas

de conscientização como palestras sobre os efeitos do álcool e das drogas e campanhas para promover hábitos saudáveis, incentivando práticas que melhorem o bem-estar dos funcionários, como alimentação saudável e atividades físicas. O apoio psicossocial no ambiente de trabalho também é muito importante e pode ajudar a reduzir o consumo dessas substâncias.

Importante salientar que a empresa tem o dever de cuidar da saúde de seus empregados, de modo que não pode demiti-los sem justa causa, caso comprovada referidas doenças, salvo se comprovarem alguma reestruturação na empresa ou cortes financeiros, por exemplo, tendo em vista que muitos Tribunais consideram a dispensa como discriminatória, pois causa estigma, e nos termos da Súmula 443 do C. Tribunal Superior do Tra-

balho, presume-se discriminatória a dispensa de trabalhadores com doença grave e estigmatizante.

Em recente julgamento realizado este ano (Processo 0000257-59.2024.5.09.0567), o Desembargador Valdecir Edson Fossatti do Tribunal Regional do Trabalho do Paraná julgou procedente o pedido de um trabalhador que foi dispensado por ser portador de alcoolismo, por considerar a dispensa discriminatória, fundamentando que “restou demonstrado nos autos que o autor era portador de doença grave e estigmatizante, pois dependente de álcool. Nos termos da Súmula 443 do TST, presume-se que a dispensa foi discriminatória, motivo pelo qual cabia à reclamada comprovar o contrário, ou seja, que a dispensa se baseou em motivo de ordem técnica, organizacional ou financeira, ônus do qual não se

desincumbiu.”

Nesse mesmo sentido, a jurisprudência do C. Tribunal Superior do Trabalho também “é firme no sentido de que, nos casos em que conigura a dependência química do empregado, presume-se discriminatória a sua dispensa, nos termos da Súmula nº 443 do TST”. Por isso, é importante que o empregado que possui referidas doenças tenha o correto tratamento médico para se manter no mercado de trabalho, bem como que o empregador faça sua parte para conscientizar os empregados, bem como dê todo o auxílio para que o empregado se cure e mantenha-se em suas atividades.

As ações preventivas, alinhadas com as melhores práticas e políticas públicas, podem resultar em um ambiente de trabalho mais produtivo, seguro e saudável para todos os envolvidos, por isso, é importante que

empresas e governos trabalhem juntos para implementar estratégias de prevenção e tratamento, promovendo ambientes de trabalho mais saudáveis e seguros. A conscientização, a educação, o apoio psicossocial e a implementação de políticas eficazes são passos fundamentais para diminuir o uso de substâncias no trabalho e melhorar a qualidade de vida dos empregados.

*Giovanna Tawada é advogada formada e pós-graduada em Direito do Trabalho e Processo do Trabalho, ambos pela Universidade Presbiteriana Mackenzie, e conta com mais de 9 anos de experiência na área trabalhista, sempre atuando em grandes e renomados escritórios de São Paulo. Tawada é, atualmente, sócia do escritório Feltrin Brasil Tawada com atuação voltada tanto para área consultiva quanto para o contencioso trabalhista.

O preocupante recorde de afastamentos de trabalhadores por ansiedade e depressão no Brasil

Simone Lopes*

Os números são alarmantes: milhares de trabalhadores brasileiros estão sendo afastados por transtornos mentais como ansiedade e depressão. Empresas e profissionais enfrentam uma realidade preocupante, principalmente no pós pandemia da Covid-19, que impacta não apenas a saúde dos trabalhadores, mas também a economia.

Somente em 2024, o INSS concedeu quase 500 mil benefícios por incapacidade temporária, seja por acidentes de trabalho ou pelo auxílio-doença comum. Esse número representa um aumento de 68% em

relação a 2023. Cada afastamento durou, em média, três meses, com os trabalhadores recebendo cerca de R\$ 1,9 mil por mês, o que gerou um impacto financeiro estimado em mais de R\$ 3 bilhões.

Além de afetar diretamente a vida dos trabalhadores, esse cenário levanta debates sobre direitos previdenciários, legislação trabalhista e a responsabilidade das empresas na promoção da saúde mental no ambiente de trabalho.

Os estados com maior número absoluto de afastamentos foram São Paulo, Minas Gerais e Rio de Janeiro. No entanto, quando considerada a

proporção em relação à população, Distrito Federal, Santa Catarina e Rio Grande do Sul lideram os índices. No caso do Rio Grande do Sul, as tragédias climáticas de 2024, como as enchentes que desalojaram milhares de pessoas, podem ter contribuído para o aumento dos afastamentos por transtornos mentais.

Nesse contexto, é essencial que os trabalhadores reconheçam os sinais de um ambiente de trabalho abusivo, um dos grandes responsáveis pelo adoecimento mental. Pressão excessiva, falta de apoio, sobrecarga de tarefas e desvalorização constante podem levar ao esgotamento físico e emocional,

aumentando os casos de ansiedade e depressão.

Ambientes abusivos também podem se manifestar por meio de assédio moral, metas inalcançáveis e cobranças desproporcionais, criando um clima de medo e instabilidade. Empresas que negligenciam a saúde mental de seus funcionários não apenas comprometem o bem-estar individual, mas também enfrentam consequências como queda na produtividade e aumento nos afastamentos.

Diante desse cenário, é fundamental que os trabalhadores estejam cientes de seus direitos previdenciários e trabalhistas. Benefícios como o auxí-

lio-doença são soluções paliativas, garantindo suporte financeiro temporário durante a recuperação, mas não substituem a necessidade de melhores condições de trabalho para evitar novos afastamentos. Em alguns casos de depressão e doenças mentais os segurados do Instituto Nacional do Seguro Social (INSS) podem garantir a aposentadoria por invalidez, caso estejam permanentemente incapacitados para o trabalho. Para ter direito aos benefícios previdenciários, é necessário apresentar um laudo médico que comprove a existência da doença mental e a incapacidade para o trabalho. A crise de saúde men-

tal no Brasil exige atenção urgente, com foco na prevenção, suporte aos trabalhadores e responsabilidade compartilhada entre governo, empresas e sociedade. A dignidade profissional importa. Além disso, direitos como jornada de trabalho adequada, pausas obrigatórias, medidas de segurança e proteção contra assédio são fundamentais para um ambiente profissional saudável. A promoção da saúde mental deve ser um compromisso de toda a sociedade.

*Simone Lopes é advogada especialista em Direito Previdenciário e sócia do escritório Lopes Maldonado Advogados

Precisamos combater o bullying nas escolas

Lucelmo Lacerda*

Com a passagem do Março Laranja, campanha instituída em diversas cidades do Brasil com o objetivo de previbir e combater o bullying escolar, temos a oportunidade de falar sobre esse triste dilema. Esse é um tema essencial a ser discutido, pois seus impactos podem ser profundos e duradouros na vida dos estudantes vítimas dessas práticas.

Já foi comprovado que sofrer bullying na infância e adolescência aumenta significativamente a probabilidade de desenvolver depressão

e ansiedade, além de comprometer o rendimento acadêmico e futuro profissional. Em outras palavras, trata-se de um problema complexo que afeta diretamente o bem-estar psicológico das vítimas.

Para combater efetivamente esses ataques, o primeiro passo é garantir que a comunidade escolar compreenda com clareza o que caracteriza o bullying, facilitando sua identificação e permitindo que medidas adequadas sejam tomadas.

Para quem os alunos devem reportar essas situações? É necessário que exis-

ta um canal definido na escola — seja um professor, um coordenador ou a direção — para que os casos sejam comunicados de forma segura e eficaz.

Além disso, é fundamental estabelecer uma hierarquia de consequências. O bullying pode se manifestar de diferentes formas e intensidades: desde comentários pontuais até casos mais graves de preconceito, cyberbullying ou violência física. Cada uma dessas práticas demanda respostas proporcionais, garantindo que as punições sejam justas e educativas.

O engajamento familiar também desem-

penha um papel crucial nesse processo. As escolas devem promover a participação ativa dos pais, uma vez que a educação sobre valores começa em casa. No entanto, como nem todos os responsáveis cumprem essa função, cabe às instituições trazer o tema para o diálogo com as famílias.

Nesse sentido, a Lei 14.811/2024, que criminaliza o bullying e o cyberbullying no Brasil, surge como um importante aliado, pois responsabiliza as famílias pelos atos de seus filhos e reforça a necessidade de um compromisso coletivo no enfrentamento do

problema.

Em resumo, combater o bullying exige mais do que campanhas pontuais: demanda um esforço conjunto entre escolas, famílias e políticas públicas efetivas. Se quisermos construir ambientes escolares verdadeiramente inclusivos e seguros, precisamos transformar

o Março Laranja em um ponto de partida para ações concretas durante todo o ano.

Lucelmo Lacerda é doutor em Educação e autor do livro “Crítica à Pseudociência em Educação Especial – Trilhas de uma educação inclusiva baseada em evidências”

Expediente

Jornal Mais

Editora: RC Vicenzotti & Cia Ltda CNPJ 10.530.067/000191

Fundação: 07/02/2009

Comercial: (19)3896-1916 | (19) 9 97720540

Tiragem 3.000 exemplares - distribuição gratuita

www.jornalmais.net

OPORTUNIDADE: Processo seletivo acontece dia 21 de março, na Prefeitura; salário é de R\$ 2.535,11

Prefeitura de Artur Nogueira divulga 150 vagas para auxiliar de produção



A Prefeitura de Artur Nogueira, por meio da Secretaria de Desenvolvimento Econômico e do Posto de Atendimento ao Trabalhador (PAT), anuncia um novo processo seletivo. São 150 vagas para o cargo de auxiliar de produção - homens e mulheres.

As oportunidades são oferecidas pela empresa Essencial Serviços Combinados de Apoio Administrativo LTDA para atuação na Mahle Metal Leve S.A, local-

izada em Mogi Guaçu.

O salário oferecido é de R\$ 2.535,11 e os candidatos devem ter Ensino Fundamental completo. As vagas são destinadas exclusivamente a moradores de Artur Nogueira e Engenheiro Coelho. Os contratados terão direito a transporte fretado, refeição no local, plano de saúde Unimed e participação nos lucros e resultados (PLR).

PROCESSO SELE-

TIVO

O processo seletivo será realizado no dia 21 de março (sexta-feira), a partir das 9h, na Escola Modelo, localizada na Rua XV de Novembro, nº 1400, Jardim Planalto. A seleção será feita por ordem de chegada.

Para participar, é necessário retirar a carta de encaminhamento no PAT (Poupatempo) até o dia 20 de março (quinta-feira). O número de cartas é limitado.

Março começa com municípios paulistas recebendo mais de R\$ 639 milhões em ICMS

Da Redação

A Secretaria da Fazenda e Planejamento do Estado de São Paulo (Sefaz-SP) realizou, nesta terça-feira (11), o primeiro dos quatro repasses de ICMS previstos em março aos 645 municípios paulistas. Nesta primeira transferência, as prefeituras recebem R\$ 639,45 milhões, referentes aos valores arrecadados entre os dias 05/03 e 07/03, e já com desconto do Fundo de Manutenção e Desenvolvimento da Educação Básica e de Valorização dos Profissionais da Educação (Fundeb).

A previsão da Sefaz-SP é enviar às administrações municipais

um montante de mais de R\$ 3,6 bilhões em ICMS neste terceiro mês de 2025.

Destaque paulista – Localizado às margens da Rodovia Marechal Rondon – SP 300, Valparaíso situa-se no Noroeste do Estado de São Paulo. Fundado por colonizadores no ano de 1937, o município era cercado por grandes fazendas de café, algodão, milho, pecuária de corte e leiteira.

Com terras bastante férteis, Valparaíso destaca-se na produção de açúcar e álcool. A cidade também hospeda uma importante fábrica de lisina para ração animal, reforçando sua posição como um pilar na indústria agro-

pecuária.

Hoje, os valparaenses recebem da Sefaz-SP um montante de R\$ 467,19 mil nesta primeira transferência de ICMS em março.

Descubra Valparaíso, uma cidade vibrante que fica a 625 km da capital paulista. Uma joia na 9ª Região Administrativa do Estado, uma terra de riquezas históricas e culturais aguardando ser explorada.

O coração cultural de Valparaíso pulsa na Praça Oscar de Arruda, onde tributos às colônias Japonesa e Italiana se manifestam por meio de charmosos castelinhos, uma fonte luminosa deslumbrante e um coreto adornado com o mapa do Estado

de São Paulo, simbolizando a união e diversidade que caracterizam a cidade.

Repasses de ICMS

Os repasses semanais são feitos sempre até o segundo dia útil de cada semana, conforme prevê a Lei Complementar nº 63, de 11/01/1990. As consultas dos valores podem ser feitas no site da Fazenda, no link Acesso à Informação > Transferências de Recursos > Transferências Constitucionais a Municípios.

Agenda Tributária

Os valores semanais transferidos aos municípios paulistas variam em função dos prazos de pagamento do imposto

fixados no regulamento do ICMS. Dependendo do mês, pode haver até cinco datas de repasses. As variações destes depósitos oscilam conforme o calendário mensal, os prazos de recolhimento e o volume dos recursos arrecadados.

A agenda de pagamentos está concentrada em até cinco períodos diferentes no mês, além de outros recolhimentos diários, como por exemplo, os relativos à liberação das operações com importações.

Índice de Participação dos Municípios

Os repasses aos municípios são liberados de acordo com os respectivos Índices de Participação dos Municípios,

conforme determina a Constituição Federal, de 5 de outubro de 1988. Em seu artigo 158, inciso IV está estabelecido que 25% do produto da arrecadação de ICMS pertence aos municípios, e 25% do montante transferido pela União ao Estado, referente ao Fundo de Exportação (artigo 159, inciso II e § 3º).

Os índices de participação dos municípios são apurados anualmente (artigo 3º, da LC 63/1990), para aplicação no exercício seguinte, observando os critérios estabelecidos pela Lei Estadual nº 3.201, de 23/12/81, com alterações introduzidas pela Lei Estadual nº 8.510, de 29/12/93.

Inscrições para o Vestibular Univesp 2025 vão até 07 de abril

Da Redação

As inscrições para o Vestibular 2025 da Universidade Virtual do Estado de São Paulo (Univesp), vão até 07/04, às 23h59, e devem ser feitas pelo site: vestibular.univesp.br. No total, são ofertadas 22.935 vagas, destinadas a 432 polos, de 373 municípios (capital, interior e litoral). São oferecidos nove cursos gratuitos: Letras, Matemática e Pedagogia (Eixo de Licenciatura), Ciência de Dados, Engenharia de Computação e Tecnologia da Informação (Eixo de Computação), e Administração, Engenharia de Produção e Tecnologia em Processos Gerenciais (Eixo de Negócios e Produção). A prova (objetiva e redação) ocorrerá no dia 18/05, às 13h, e os locais oficiais serão divulgados no dia 09/05, a partir das

10h. O início das aulas está previsto para o final de julho de 2025. Neste ano, a Univesp ofertou ainda 2.631 vagas para o Provão Paulista. Os aprovados também ingressam em julho.

O custo da inscrição é de R\$ 47,50. Para participar, não há limite de idade, basta ter concluído o ensino médio ou com o término previsto até o período da matrícula. No preenchimento da ficha de inscrição, os candidatos devem cumprir todas as etapas previstas, responder o questionário socioeconômico, indicar o CPF e seus dados pessoais. Também será possível, caso queiram, fornecer os números de inscrição do Exame Nacional do Ensino Médio (Enem), de 2022, 2023 e 2024, para que os resultados sejam considerados na prova objetiva e integrados à

nota final. No vestibular, também haverá o Sistema de Pontuação Acrescida, para Pretos, Pardos e Índios (PPI) e para alunos que estudaram o Ensino Médio em escolas públicas.

O candidato poderá obter confirmação do pagamento e a efetivação de sua inscrição, no portal vestibular.univesp.br na "Área do Candidato", após cinco dias úteis. Para qualquer outra informação ou dúvidas, deverá contatar a central de atendimento ao candidato da Univesp, via chat online, mensagens para o Fale Conosco do site vestibular.univesp.br ou, ainda, pelo telefone (11) 3874-6300 em dias úteis, das 08h às 18h.

O gabarito oficial será divulgado em 19/05, a partir das 15h, no site do vestibular. A publicação oficial do resultado e a primeira chamada

ocorrerá em 24/06, a partir das 15h.

Cursos

No Eixo de Computação, os cursos são de Bacharelado em Tecnologia da Informação - BTI (duração de três anos), Bacharelado em Ciência de Dados (quatro anos) ou Bacharelado em Engenharia de Computação (cinco anos). Até um ano e meio o ciclo é básico, com a possibilidade de migração entre um dos três cursos. Já os ingressantes nas Licenciaturas, cursarão um ano de ciclo básico, com opção de mudança na habilitação a partir do segundo ano em Letras, Matemática ou Pedagogia (todos com quatro anos de duração). Os que optarem pelo Eixo de Negócios e Produção irão cursar um ano básico e, no segundo, farão a opção definitiva en-

tre Tecnologia em Processos Gerenciais (três anos), Bacharelado em Administração (quatro anos) ou Bacharelado em Engenharia de Produção (cinco anos).

De acordo com o presidente da Univesp, professor Marcos Borges, o modelo de ingresso garante ao discente mais flexibilidade para a escolha, melhor entendimento do itinerário formativo, além da integração com graduandos de outras habilitações, o que contribui para sua formação e no desenvolvimento de projetos integradores. "Durante o ciclo básico o estudante pode encontrar habilidades em outro curso do eixo e migrar facilmente. Vale destacar, que nossas atividades são direcionadas para apoiar o aluno em seu processo de formação, garantir a qualidade e preparar o profissional

para o mercado de trabalho", afirma.

Os cursos, totalmente gratuitos, são realizados em Ambiente Virtual de Aprendizagem (AVA), plataforma on-line na qual os estudantes desenvolvem atividades acadêmicas, que incluem assistir a videoaulas, acessar material didático, bibliotecas digitais e tirar dúvidas do conteúdo com facilitadores. Já os polos, são espaços físicos onde os alunos contam com infraestrutura (computadores, impressoras e acesso à internet) e realizam atividades, como provas e discussões em grupo. No local, também podem ser solicitados serviços de secretaria acadêmica e esclarecimento de dúvidas. Todas as videoaulas também podem ser acessadas pelo canal do YouTube: <https://www.youtube.com/user/univesptv>.

DENGUE: Mutirão acontece neste sábado (15; Saúde pede colaboração da população com limpeza dos quintais

Prefeitura divulga mutirão e fumacê contra dengue no Coração Criança

A Prefeitura de Artur Nogueira, por meio da Vigilância em Saúde (VISA), realizará mais um mutirão de combate à dengue neste sábado (15). O objetivo da ação é orientar à população e eliminar possíveis criadores do mosquito *Aedes aegypti*, transmissor da dengue, chikungunya, zika e febre amarela.

Nesta etapa da busca ativa, os agentes visitarão as casas do bairro Coração Criança. "Os mutirões acontecem exclusivamente aos sábados para garantir que mais pessoas

estejam em casa para receber as equipes", explicou a responsável técnica pela equipe de enfermagem, Milena Sia Perin.

A VISA pede para que a população colabore com a ação, liberando a vistoria de casas e estabelecimentos pelos agentes devidamente identificados.

FUMACÊ

Nesta sexta-feira (14), os agentes passaram com o carro do fumacê no bairro Coração Criança. De acordo com a Secretaria de Saúde, a ação

é necessária para combater a proliferação do mosquito *Aedes Aegypti*, e eliminar possíveis focos de dengue. É importante destacar que o fumacê não oferece riscos à saúde humana.

SINTOMAS E PREVENÇÃO

Os sintomas de dengue, chikungunya ou zika são semelhantes. Eles incluem febre de início abrupto acompanhada de dor de cabeça, dores no corpo e articulações, prostração, fraqueza, dor atrás dos olhos, erupção e coceira na

pele, manchas vermelhas pelo corpo, além de náuseas, vômitos e dores abdominais.

A orientação é para que a população procure a unidade ou serviço de saúde mais próximo de sua residência assim que surgirem os primeiros sintomas.

A prevenção é a melhor forma de combater a doença. Evitar água parada, esvaziar garrafas, não estocar pneus em áreas descobertas, não acumular água em lajes ou calhas, colocar areia nos vasos de planta e cobrir bem tonéis e caixas d'água



são algumas iniciativas básicas para evitar a proliferação do vetor. Todo local de água

parada deve ser eliminado, pois é lá que o mosquito transmissor coloca os seus ovos.

Mudança de uso da terra impacta no carbono do solo

Da Redação

Um recente estudo feito por pesquisadores da Agência Paulista de Tecnologia dos Agronegócios – APTA e da Embrapa Meio Ambiente, parte do projeto "Melhorando o manejo da pastagem como "solução baseada na natureza" para sequestro de carbono no solo, financiado pela Shell e Fapesp, contribuiu para entender como a mudança do uso da terra impacta os estoques de carbono (C) do solo no Brasil e sua relação com as mudanças climáticas globais. A pesquisa analisou a conversão de floresta (Mata Atlântica) em pastagens não manejadas e, posteriormente, a conversão dessas áreas em lavouras de soja ou em sistemas integrados de lavoura, pecuária e floresta (iLPF).

Conduzido no Instituto de Zootecnia (IZ), em Nova Odessa, SP, o trabalho revelou que as conversões de floresta para pastagem e de pastagem

para usos agrícola ou sistema de integração influenciam o estoque de C no solo. Utilizando imagens do Google Earth e análises laboratoriais, pesquisadores observaram impactos ao longo de 39 anos, evidenciando a interferência de efeitos de borda nos fragmentos de floresta e a contribuição dos sistemas conservacionistas para o sequestro de carbono.

De acordo com Rafaela Ferraz Molina, em sua dissertação, a conversão de floresta para pastagem aumentou o carbono orgânico do solo apenas na superfície, sem mudança em subsuperfície. Cabe mencionar que os fragmentos de Mata Atlântica avaliados na pesquisa tem forte influência antrópica, estando próximos das cidades e sujeitos a eventos de fogo ao longo dos anos, situação comum no Estado de São Paulo.

"Já a mudança de uso da terra de pastagem para o sistema iLPF elevou os estoques de C ao longo do perfil do solo até 1 m de

profundidade, indicando boa contribuição para o sequestro de C e colocando o sistema integrado com alternativa no combate ao desafio climático. O iLPF demonstrou taxa média de acúmulo de carbono no solo 5 ton por ha ano. Em contraste, o cultivo de soja em plantio direto manteve o estoque de C do solo sob pastagem, sem ganhos ou perdas", explica Molina.

O estudo destaca que sistemas conservacionistas, como o iLPF e o plantio direto, são alternativas sustentáveis para a agricultura brasileira. O iLPF favorece o acúmulo de carbono no solo, o que significa retirar CO₂ da atmosfera. Atualmente, o Brasil tem 33,5% de seu território ocupado pela agropecuária, setor que contribuiu com 23,8% do PIB nacional em 2023 e 49% das exportações do país.

Especialistas alertam que a mudança do uso da terra foi responsável por 41,4% das emissões totais do setor agropecuário

no Brasil. Desde 1750, a concentração de CO₂ na atmosfera aumentou, mas parte desse carbono pode ser capturada pelo solo e pelos oceanos. Estratégias que incentivem a adoção de sistemas sustentáveis são fundamentais para mitigar os impactos ambientais da agropecuária e garantir a produção agrícola a longo prazo.

A dinâmica dos estoques de carbono do solo está diretamente ligada a fatores como clima, tipo de solo e mudança no uso da terra. No Brasil, a conversão de vegetação nativa para pastagem tem sido uma das mudanças mais impactantes. De acordo com o MapBiomass, entre 1985 e 2023, 84,1% das novas áreas de pastagem foram abertas em locais antes cobertos por vegetação nativa.

Estudos indicam que pastagens manejadas corretamente podem aumentar os estoques de carbono, enquanto pastos degradados tendem a perder esse recurso. A adoção

de sistemas integrados, como a Integração Lavoura-Pecuária-Floresta, tem demonstrado potencial para reverter esse cenário, promovendo a retenção de carbono e a conservação do solo.

Para Sandra Furlan, pesquisadora da Embrapa Meio Ambiente e coorientadora do estudo, o Sistema de Plantio Direto em grãos também se mostra uma alternativa eficaz para mitigar a perda de carbono, por se tratar de uma prática que não revolve o solo e permite manter ou acumular o C estocado. Entre 2006 e 2017, áreas sob este sistema cresceram 84,9%, atingindo 33 milhões de hectares em 2018.

Para incentivar práticas sustentáveis, o Plano ABC+ (2021-2030) visa ampliar o uso de tecnologias agrícolas de baixa emissão de carbono, como a recuperação de pastagens degradadas e a adoção de sistemas agroflorestais. O avanço dessas iniciativas pode ga-

rantir um equilíbrio entre a produção agropecuária e a conservação ambiental no Brasil.

Os resultados reforçam o papel das pastagens no armazenamento de carbono no solo, a questão de fragmentos de mata altamente impactados pela ação do homem, e destacam o potencial de sistemas conservacionistas e bem manejados na captura de carbono pelas plantas e estabilização de parte desse C no solo. O estudo indica que sistemas integrados, como o iLPF, podem aumentar a resiliência da agropecuária frente às mudanças climáticas, ao mesmo tempo em que contribuem para a sustentabilidade da produção agrícola e pecuária.

Equipe - Rafaela Ferraz Molina, orientador Waldsimiler Teixeira de Mattos, Co-orientadora Sandra Furlan Nogueira, dissertação apresentada ao Programa de Pós-graduação do Instituto de Zootecnia, APTA/SAA.

Instalação dos hidrômetros na fachada dos imóveis traz facilidade no acesso para leituras e manutenções



Da Redação

Para garantir a eficiência e a segurança do

abastecimento de água, a concessionária Águas de Holambra está solicitando aos clientes que os

hidrômetros localizados no interior dos imóveis sejam adequados para a frente da rua. Os eq-

uipamentos devem ficar embutidos no muro ou em uma mureta, no caso de imóveis com grades. A medida traz benefícios para os clientes.

"A colocação do hidrômetro na fachada do imóvel simplifica o processo de manutenção e também ajuda na identificação de vazamentos que não são visíveis, evitando desperdícios e reduzindo custos na conta de água dos consumidores", explica Jessica Aparecida de Oliveira, coordenadora comercial da Águas de Holambra.

O fácil acesso ao hidrômetro também contribui para leituras de consumo mais precisas, e sem incomodar o cliente, que não precisará mais ser acionado para abrir o portão e

autorizar a entrada do profissional da concessionária, por exemplo.

Para garantir um abastecimento seguro e eficiente, é importante que todos os imóveis estejam regularizados e sigam as normativas de instalação do hidrômetro. Em caso de dúvidas sobre a adequação, os clientes podem entrar em contato com a Águas de Holambra pelo site www.aguasdeholambra.com.br ou pelos canais de atendimento.

Quem Somos

Águas de Holambra A Águas de Holambra, empresa da Aegea Saneamento, é responsável pela gestão plena dos serviços de abastecimento de água e tratamento de esgoto

no município. Desde janeiro de 2016, trabalha para garantir a regularidade no fornecimento e a melhoria contínua da qualidade da água que chega às residências e comércios da cidade.

Saiba mais em: www.aguasdeholambra.com.br

Aegee Saneamento

Criada em 2010, a Aegee é uma das maiores referências no setor privado de saneamento básico no Brasil. Atualmente, atende mais de 33 milhões de pessoas em mais de 700 cidades de 15 estados, promovendo saúde, qualidade de vida e sustentabilidade ambiental.

Saiba mais em: <https://www.aegee.com.br>

SAÚDE: VISA tem intensificado vacinação contra Dengue e Febre Amarela; saiba quem pode e deve se vacinar

Prefeitura abre Espaço Mãe e Filho neste sábado em Artur Nogueira

A Prefeitura de Artur Nogueira, por meio da Unidade de Vigilância em Saúde (VISA), realizará um novo 'Dia D' de Vacinação neste sábado (15), no Espaço Mãe e Filho, das 8h às 16h. Além da atualização da caderneta vacinal, a ação terá um foco especial na vacinação contra a febre amarela e a dengue, ambas doenças graves e preveníveis.

Também estarão disponíveis doses para atualização da caderneta. Leia mais abaixo.

FEBRE AMARELA

A Febre Amarela Silvestre é uma doença infecciosa, viral e aguda, transmitida por vetores silvestres, podendo levar à morte. A única forma eficaz de prevenção

é a vacinação.

O esquema vacinal segue as recomendações do Ministério da Saúde:

-Crianças menores de cinco anos: primeira dose aos nove meses e segunda dose aos quatro anos.

-A partir dos cinco anos: aplicada em dose única, caso não haja comprovação de vacinação anterior.

-Moradores de áreas de risco (zona rural e periurbana): podem receber a vacina mesmo fora da faixa etária habitual, incluindo gestantes, puérperas e bebês entre seis e oito meses. Idosos acima de 60 anos devem passar por avaliação médica antes da aplicação.

Para ampliar a cobertura vacinal, a Prefeitura iniciou a vacinação

itinerante nas áreas rural e periurbana de Artur Nogueira. A ação tem ocorrido aos sábados e continuará até que todas as regiões sejam atendidas.

A responsável técnica pela equipe de enfermagem, Milena Sia Perin, orienta: "Recomendamos que todas as pessoas que planejam viajar para áreas de risco ou para áreas rurais e de mata revisem a carteira de vacinação. Aqueles que ainda não receberam a vacina contra a Febre Amarela, que não possuem a carteira de vacinação ou têm dúvidas se foram vacinados, devem buscar uma Unidade de Saúde com pelo menos 10 dias de antecedência da viagem."

VACINA CONTRA DENGUE

A vacinação contra a dengue também será reforçada, especialmente para garantir que os adolescentes completem o esquema vacinal. O imunizante está disponível para crianças e adolescentes de 10 a 14 anos, com duas doses aplicadas em um intervalo de 90 dias.

Segundo a responsável técnica pela equipe de enfermagem, Milena Sia Perin, "muitas pessoas tomaram a primeira dose e ainda não retornaram para a segunda, o que compromete a eficácia da proteção".

ATUALIZAÇÃO DA CADERNETA VACINAL

Durante o 'Dia D',



também estarão disponíveis vacinas para atualização da caderneta de crianças e adolescentes até 15 anos, incluindo doses contra hepatites A e B, meningite, poliomielite, tríplice viral, varicela, HPV e outras.

Pais ou responsáveis devem comparecer com documento de identificação e caderneta de vacinação. A disponibilidade das doses pode variar conforme o repasse realizado pelo Grupo de Vigilância Epidemiológica (GVE) de Campinas.

VISA leva vacina contra Febre Amarela à área rural e periurbana de Artur Nogueira



A Prefeitura de Artur Nogueira, por meio da Vigilância em Saúde (VISA), realizará a vacinação itinerante nas

áreas rural e periurbana do município, neste sábado (15). A ação tem ocorrido aos sábados e continuará até

que todas as regiões sejam atendidas.

A saúde tem intensificado a vacinação contra a Febre Amarela no município, especialmente devido à classificação como área ampliada para a doença.

A Febre Amarela Silvestre é uma doença infecciosa, viral e aguda, transmitida por vetores silvestres, podendo levar à morte. A única forma eficaz de prevenção é a vacinação.

Também neste sábado (15), das 8h às 16h, a sala de vacina do Espaço Mãe e Filho estará aberta para aplicação das doses de atualização de caderneta, assim como Dengue e Febre Amarela.

QUEM DEVE TO-

MAR A VACINA?

O esquema vacinal segue as recomendações do Ministério da Saúde:

-Crianças menores de cinco anos: primeira dose aos nove meses e segunda dose aos quatro anos.

-A partir dos cinco anos: aplicada em dose única, caso não haja comprovação de vacinação anterior.

-Moradores de áreas de risco (zona rural e periurbana): podem receber a vacina mesmo fora da faixa etária habitual, incluindo gestantes, puérperas e bebês entre seis e oito meses. Idosos acima de 60 anos devem passar por avaliação médica antes da aplicação.

A responsável técnica pela equipe de en-

fermagem, Milena Sia Perin, orienta: "Recomendamos que todas as pessoas que planejam viajar para áreas de risco ou para áreas rurais e de mata revisem a carteira de vacinação. Aqueles que ainda não receberam a vacina contra a Febre Amarela, que não possuem a carteira de vacinação ou têm dúvidas se foram vacinados, devem buscar uma Unidade de Saúde com pelo menos 10 dias de antecedência da viagem."

MEDIDAS DE PROTEÇÃO

Além da vacinação, a população deve adotar medidas preventivas, como:

-Uso de calças e ca-

misas de manga longa;

-Sapatos fechados;

-Aplicação de repelente nas áreas expostas do corpo;

-Uso de mosquiteiros em berços e carrinhos de crianças menores de 6 meses de idade.

De acordo com a VISA, os mosquitos transmissores da Febre Amarela possuem hábitos diurnos, por isso, essas precauções devem ser mantidas durante todo o dia, especialmente em áreas próximas a fragmentos de mata, como parques, trilhas, chácaras, sítios e pesqueiros.

Para mais informações sobre a vacinação, os moradores podem procurar a Unidade de Saúde mais próxima.

Engenheiro Coelho intensifica ações do Março Lilás

A Prefeitura de Engenheiro Coelho, por meio da Secretaria de Saúde, está promovendo uma série de atividades durante o Março Lilás, campanha dedicada à conscientização e prevenção do câncer de colo de útero. As ações incluem a realização de exames preventivos, como o Papanicolau, e testes rápidos, com atendimento das 16h às 20h nas unidades de saúde do município.

Cronograma das ações

• 17/03 (segunda-feira) – PSF 1

• 18/03 (terça-feira) – PSF 3

• 19/03 (quarta-feira) – UBS Universitário

• 20/03 (quinta-feira) – PSF 2

Importância da pre-

venção

O câncer de colo de útero é o terceiro tipo de câncer mais incidente entre as mulheres no Brasil, excluindo os tumores de pele não melanoma. Para cada ano do triênio 2023-2025, são estimados 17.010 novos casos, o que representa uma taxa de incidência de 15,38 casos a cada 100 mil mulheres (Fonte: INCA).

A mortalidade também é significativa. Em 2021, a taxa ajustada pela população mundial foi de 4,51 óbitos por 100 mil mulheres. As regiões Norte e Nordeste apresentaram as maiores taxas, com 9,07 e 5,61 óbitos por 100 mil mulheres, respectivamente (Fonte: INCA).

Fatores de risco e prevenção

A infecção persistente pelo Papilomavirus Humano (HPV) é o principal fator de risco para o desenvolvimento do câncer de colo de útero. A prevenção primária pode ser realizada por meio da vacinação contra o HPV, disponível no Sistema Único de Saúde (SUS) para meninas de 9 a 14 anos e meninos de 11 a 14 anos.

Além disso, o uso de preservativos nas relações sexuais auxilia na redução do risco de infecção pelo HPV e outras infecções sexualmente transmissíveis.

A realização periódica do exame Papanicolau é fundamental para a detecção precoce de lesões precursoras e do câncer em estágios iniciais, aumentando as chances de tratamento eficaz e cura. Mulheres de 25 a

64 anos que já tiveram atividade sexual devem realizar o exame a cada três anos, após dois resultados normais consecutivos com intervalo anual.

Desafios e metas

Apesar das estratégias de prevenção disponíveis, o Brasil enfrenta desafios para atingir as metas estabelecidas pela Organização Mundial da Saúde (OMS) de eliminação do câncer de colo de útero como problema de saúde pública. A cobertura vacinal contra o HPV ainda é insuficiente, com aproximadamente um terço da população-alvo não vacinada (Fonte: O Globo).

Além disso, a pandemia de COVID-19 impactou negativamente a realização de exames preventivos,



aumentando o risco de diagnósticos tardios. A ampliação do acesso à informação e à rede de atenção básica é fundamental para reduzir os casos da doença.

Engajamento da comunidade

A participação ativa da comunidade nas ações do Março Lilás é essencial para o sucesso da campanha. A Prefeitura de Engenheiro Coelho reforça a importância de as mulheres procurarem as unidades de saúde

para a realização dos exames preventivos e se informarem sobre as formas de prevenção. A detecção precoce e a adoção de medidas preventivas são fundamentais para a redução da incidência e mortalidade por câncer de colo de útero no município e no país.

Para mais informações, as interessadas podem procurar a unidade de saúde mais próxima ou acessar os canais oficiais da Prefeitura de Engenheiro Coelho.

EDUCAÇÃO: Caminhão da Elektro esteve na EMEF Prefeito Ederaldo Rossetti (CAIC) ao longo dessa semana

Estudantes de Artur Nogueira têm aulas interativas de energia elétrica

Estudantes da Rede Municipal de Ensino de Artur Nogueira tiveram uma experiência inovadora e educativa com a visita do caminhão do projeto Aulas de Energia, da Neoenergia Elektro.

A unidade móvel esteve ao longo desta semana na EMEF Prefeito Ederaldo Rossetti (CAIC), no Parque dos Trabalhadores, propo-

cionando aos alunos uma imersão no universo da energia elétrica. A unidade móvel foi desmontada nesta sexta-feira (14).

“Essa iniciativa amplia o conhecimento dos alunos de forma prática e interativa. A energia elétrica faz parte do nosso dia a dia, e aprender a usá-la de maneira consciente desde cedo é essencial para o futuro.

Estamos sempre buscando parcerias que agreguem na formação das nossas crianças”, destaca a secretária de Educação, Débora Sacilotto.

SOBRE O CAMINHÃO

O caminhão funciona como uma sala de aula móvel e laboratório, com diversas atrações voltadas

ao ensino sobre o uso consciente de energia elétrica. Entre as atividades oferecidas estão:

-bicicleta que transforma energia mecânica em energia elétrica;

-casa virtual interativa com simulação dos ambientes,

-maquete de geração manual, que explica o princípio da geração de

energia elétrica.

Além de dicas de economia, demonstração de cálculo de consumo, entre outras atividades. “O aprendizado sobre energia elétrica, conceitos e dicas de combate ao desperdício acontece por meio dessas atividades. Em um ambiente cheio de curiosidades e tecnologia, a proposta do espaço é estimular o uso

da energia sem desperdício, além de apresentar, de forma lúdica e interativa, os conceitos de eficiência energética e preservação ambiental de uma forma dinâmica, prática e impactante para os visitantes”, comenta Daniela Souza, Supervisora de Eficiência Energética da Neoenergia Elektro.



Prefeitura divulga palestra sobre empregabilidade inclusiva em Artur Nogueira



A Prefeitura de Artur Nogueira, por meio da Secretaria de Desenvolvimento Econômico, divulga a palestra “Empregabilidade Inclusiva”, voltada para empresas do município. O evento acontecerá no dia 19 de março (quarta-feira), às 9h, na Sala de Reuniões da Prefeitura, localizada na Rua XV de Novembro, 1.400, no Jardim Planalto.

Para participar, é necessário se inscrever pelo WhatsApp da Secretaria de Desenvolvimento Econômico,

no número (19) 3827-9717.

A palestra será ministrada pelo Polo de Empregabilidade Inclusiva (PEI) de Campinas e tem como objetivo sensibilizar os empresários sobre a importância da inclusão de pessoas com deficiência no mercado de trabalho.

De acordo com a secretária de Desenvolvimento Econômico, Tatiane Gibertoni, a iniciativa busca fortalecer a cultura da inclusão no município. “Essa palestra é uma

oportunidade para que as empresas conheçam as vantagens da diversidade no ambiente de trabalho. A inclusão de pessoas com deficiência não só cumpre uma função social, mas também agrega talentos e fortalece o desenvolvimento econômico da cidade”, destaca.

Durante o evento, serão apresentadas práticas para a criação de ambientes acessíveis, além de orientações sobre recrutamento, contratação e suporte a esses profissionais.



**INTERNET EM
TODOS OS LUGARES,
para todos
os momentos!**

www.netaki.com.br
(19) 3877 2700

UBATUBA CÉLIO LOCAÇÕES

CASAS E APARTAMENTOS NO CENTRO E NA PRAIA

RECEBEMOS EXCURSÕES

(17) 99719-7509

(12) 99108-4810

(12) 99106-7291

Rua Geni Salles N. Braga - Praia Grande - Ubatuba-SP

celiolocacoes@hotmail.com www.ubatubaceliolocacoes.com



**VESTIBULAR
UniFAJ2025**

Prática que transforma

Novos cursos matutinos

• **Biomedicina** MATUTINO

• **Psicologia** MATUTINO

UniFAJ
Centro Universitário
de Jaguariúna



INSCREVA-SE



O MELHOR RESTAURANTE DE MOGI MIRIM

Venha viver momentos inesquecíveis, saboreando o melhor da gastronomia local e regional. O Bar do Tina está pronto para receber você, sua família e amigos, no almoço e no jantar.

Delivery até as 03:00 - (19) 3862-5972

Endereço: R. Padre Roque, 1581 - Jardim Aurea, Mogi Mirim - SP



Restaurante
Restaurante á la carte no centro de Holambra, com jardins, terraço, amplo estacionamento, ambiente aconchegante e familiar

Pratos Executivos
Pratos executivos no almoço de segunda a sexta-feira

Cozinha Internacional
Cardápio cuidadosamente elaborado com o melhor da cozinha internacional

Horário de funcionamento Segunda a quinta feira das 11:30 as 15:30
Sexta feira a domingo e feriados das 11:30 as 16:00 hrs

INFORMAÇÕES E RESERVAS  **(19) 99188.8927**

Rua Camélias, 317 - Centro - Holambra - @TRATTERIEHOLANDESA



Descubra o paraíso gastronômico na Roça!

Faça sua Reserva!

 **+55 19 99835-1384**

Sábado e Domingo | 11H às 17H
Endereço: MMR 235km - Mogi Mirim



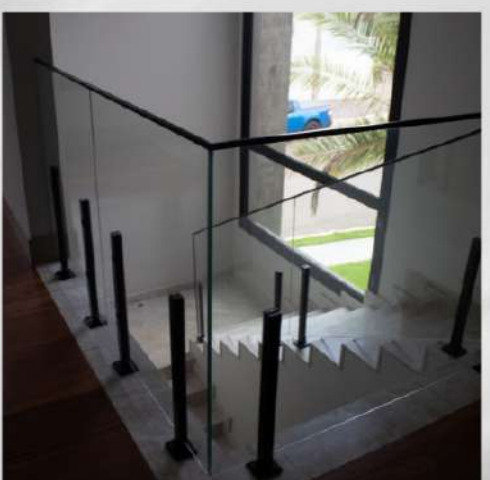
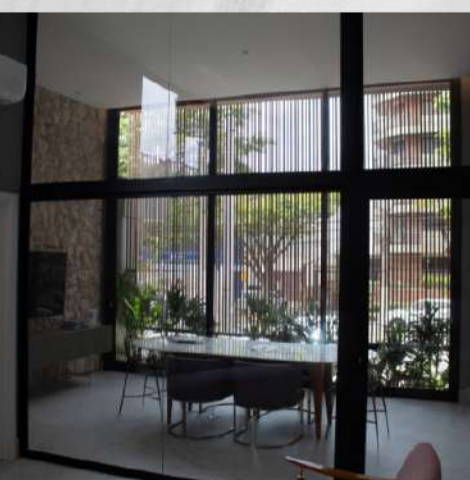
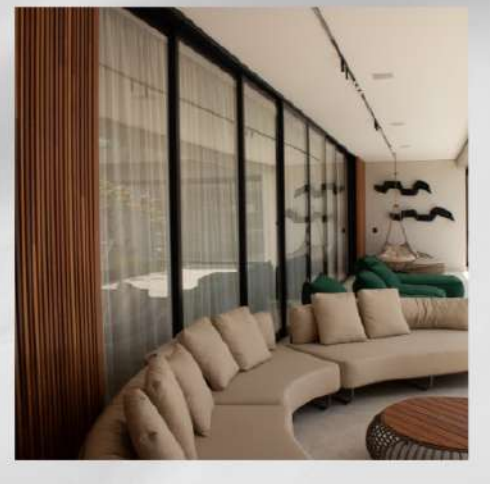

Soluções para seu projeto

A Decorflex Esquadrias é fabricante especializada em soluções para esquadrias de alumínio. Além de possuir diversas possibilidades de acabamentos e de ser um material bastante durável, o alumínio não enferruja e trará sofisticação e mais beleza ao seu projeto.



Informações de contato

 **(19) 98120-4116**
(19) 3827-2189

 contato@decorflexesquadrias.com.br

Endereço
LOJA 1 - Artur Nogueira - SP
R. Alcídia Teixeira W. Matteis, 31, Jardim Rezek

Endereço
LOJA 2 - Holambra/SP
R. Campo de Pouso N°1.287 / Sala 03 - Centro

NEW CITY

Escolha inteligente em todos os sentidos.

NEW CITY HATCHBACK

Pense bem, vá de Honda.

LINHA 2025

FAÇA UM TEST DRIVE!



MOGI MIRIM: ☎19 3814.5500 **KODYVE.COM.BR**

Desacelere. Seu bem maior é a vida.



Hyundai CRETA

Tão poderoso quanto você.



FAÇA UM TEST DRIVE

Mogi Guaçu - Av. Brasil, 4615
19 3851.5050
HYMAXVEICULOS.COM.BR
Hymax

Desacelere. Seu bem maior é a vida.

LINHA DE SEDANS NISSAN

FAÇA UM TEST DRIVE



Desacelere. Seu bem maior é a vida.
KENTONISSAN.COM.BR

MOGI MIRIM
SÃO JOÃO B. VISTA

☎19 3022.8888



PLUG-IN HYBRID

O SUV de 7 lugares com muito luxo e tecnologia híbrida inteligente.

FAÇA UM TEST DRIVE



MOGI MIRIM - 19 3814.2600
SÃO JOÃO B. VISTA - 19 3635.2000

☎19 3814.2600
XIANCAOACHERY.COM.BR

Desacelere. Seu bem maior é a vida.



ANO NOVO >>> PEUGEOT >>> NOVO



FAÇA UM TEST DRIVE



8208

☎19 3814.5000 **DIVEMPEUGEOT.COM.BR** Desacelere. Seu bem maior é a vida.

ESPORTES: Entrada será permitida mediante à ingresso solidário; moradores devem trocar 1 litro de leite por pulseira nesta sexta (14) e sábado (15), no Ginásio

Finais do Futsal de Verão 2025 acontecem neste sábado em Artur Nogueira

A Prefeitura de Artur Nogueira, por meio da Secretaria de Esporte, Lazer & Juventude, divulga as finais do Campeonato de Futsal Verão 2025, que acontecem neste sábado (15). O evento acontece no Ginásio de Esportes Maurício Sia e contará com partidas decisivas, premiações e apresentações especiais.

Para acompanhar os jogos, será necessá-

rio realizar a troca de pulseiras por 1 (um) litro de leite, que será destinado às entidades assistenciais do município. A retirada das pulseiras será feita no próprio ginásio a partir das 8h30 desta sexta-feira (14) e no sábado (15), das 8h às 12h - caso as pulseiras não se esgotem na sexta-feira.

O secretário de Esporte, Lazer & Juventude, Caio Rodrigues,

ressaltou a importância da iniciativa.

“Além de promovermos o esporte e a integração da comunidade, conseguimos unir essa grande final a uma causa solidária, beneficiando aqueles que mais precisam. Contamos com a presença de todos para essa noite de grandes emoções”, afirmou.

Programação das

finais

18h30 - Abertura dos portões

19h15 - Hino nacional e municipal

19h30 - Final Feminino

20h30 - Apresentação da Cia de Dança

20h45 - Hino nacional e municipal

21h - Final Masculina

22h15 - Início do show musical (Grupo Pura Opção)



Atletas de Artur Nogueira medalham na maior competição de judô das Américas

O Projeto Judô Esporte Social, mantido pela Secretaria de Esporte, Lazer & Juventude de Artur Nogueira, brilhou na Copa São Paulo de Judô, a maior competição da modalidade nas Américas. O evento, realizado no Ginásio do Ibirapuera (SP) entre a sexta-feira (07) e domingo (09), reuniu 2.500 atletas de 224 equipes de todo o Brasil.

Representando Artur Nogueira, 15 judocas nogueirenses entraram em combate, conquistando uma medalha de prata e uma de bronze.

MEDALHISTAS NOGUEIRENSES

Maria Gabriela Mamede, na categoria Sub-13 até 28 kg, venceu as primeiras lutas até a semifinal, onde foi derrotada. Na repescagem, superou uma adversária de Mogi das Cruzes e garantiu o bronze.

Já Pietro Vaz, na categoria Sub-13 até 34 kg, venceu seis lutas consecutivas e chegou à final contra um atleta do Mato Grosso. Após um empate no tempo regulamentar, a decisão foi para o Golden Score (prorrogação),

que durou oito minutos. O adversário conseguiu marcar um Yuko, deixando Pietro com a medalha de prata e o título de vice-campeão da competição.

O desempenho nogueirense foi comemorado pelo secretário de Esporte, Lazer & Juventude, Caio Rodrigues. “Mais uma vez, Artur Nogueira sobe ao pódio em meio a grandes equipes do Brasil. É um motivo de muito orgulho”, celebrou.

O professor Rodolpho Lavoura também destacou a evolução dos atletas.

“Tivemos um aproveitamento de lutas muito maior do que em 2024. As medalhas de prata e bronze coroaram um trabalho intenso entre os alunos e a comissão técnica desde janeiro”, afirmou.

DESEMPENHO DOS DEMAIS ATLETAS

Outros judocas de Artur Nogueira também se destacaram. Lis Oliveira venceu três lutas seguidas, chegando à semifinal. Na repescagem, sofreu uma segunda derrota e terminou na quinta colocação. Além dos

medalhistas, participaram da competição Miguel Sena, Iago Araújo, Gustavo Tristão, Wallace Oliveira, Rodrigo Gomes, Natalia Pereira, Sophia Correa, Lucas Santos, Flora Gonçalves, Matheus Henrique, Kauã Davide e Enzo Stefanini, todos representando Artur Nogueira com muita dedicação e garra.

AUTORIDADES PRESENTES

A abertura do evento contou com a presença de autoridades como a secretária de Esportes do Estado de São Paulo, coronel Helena Reis, o

cônsul-geral do Japão, Toru Shimizu, e o presidente da Confederação Brasileira de Judô, Sílvio Acácio Borges, além de medalhistas olímpicos. A organização estima que mais de 10 mil pessoas passaram pelo ginásio durante os três dias de competição.

A equipe do Minas Tênis Clube sagrou-se campeã geral da competição, seguida por Esporte Clube Pinheiros e Clube Atlético Paulistano.

A Copa São Paulo segue nos dias 22 e 23 de março, com as disputas das categorias Aspirantes e Veteranos.



Engenheiro Coelho promove Caminhada em Grupo

A Prefeitura de Engenheiro Coelho, por meio da Secretaria de Saúde, lançou o projeto “Caminhada em Grupo”, uma iniciativa voltada para a promoção da saúde e qualidade de vida da população. A atividade será realizada em diferentes

unidades de saúde do município e terá início no dia 10 de março.

Prática da caminhada traz inúmeros benefícios para a saúde, como a redução do estresse, controle da pressão arterial, melhora da circulação sanguínea e fortalecimento muscular.

Além disso, a atividade em grupo incentiva a socialização e a adoção de um estilo de vida mais saudável.

Confira os locais e horários das caminhadas:

- ESF Maria Prates e ESF José Soares – Todas as segundas e quartas-fei-

ras, às 7h.

- ESF Lázaro da Silva – Todas as terças e quintas-feiras, às 7h.

- UBS Dr. Lucyen – Universitário – Todas as sextas-feiras, às 7h.

Aberto para todos!
A Caminhada em Gru-

po é aberta para todas as idades e não há necessidade de inscrição prévia. Basta comparecer na unidade de saúde nos dias e horários estabelecidos e participar da atividade. Profissionais da saúde estarão presentes para acompanhar os partici-

pantes e orientar sobre os cuidados necessários para um exercício seguro e eficaz.

A iniciativa reforça o compromisso da administração municipal em oferecer ações preventivas e incentivar hábitos saudáveis para a população.

A DUPLA MAIS AFINADA DO BRASIL

LUÍZ MIGUEL & DANIEL

RODEIOS
LEILÕES
ANIVERSÁRIO DE CIDADES
FESTAS DE EMPRESA
FESTA JUNINA
CASAMENTOS
CONFRATERNIZAÇÕES
CHURRASCO COM OS AMIGOS
EVENTOS DIVERSOS

CONTRATE PARA O SEU EVENTO: ☎ 19 9 9747-1144