

Carnaflora reúne milhares de foliões em quatro dias de festa



Milhares de pessoas participaram entre 14 e 17 de fevereiro do Carnaflora 2026, em Holambra. Moradores e visitantes encheram a Rua da Amizade (Rua Coberta) para os bailes populares e acompanharam o tradicional desfile de blocos e carros alegóricos na Alameda Maurício de Nassau, em uma programação gratuita marcada por música, animação e atividades para toda a família.

A abertura oficial, no sábado (14), contou com apresentação da Fanfara Amigos de Holambra, seguida de show do Trio Arena. No domingo (15), a programação ganhou um momento especial voltado a jovens e adultos, além da já tradicional matiné infantil.

Pág. 5.



Balanco: Operação Carnaval registrou 940 atendimentos pela Renovias

Pág. 3.

Megaleilão da Rota Mogiana prevê pedágio eletrônico na SP-107 e SP-340



A SP-107 Rodovia Prefeito Aziz Lian, que liga Santo Antônio de Posse a Holambra e Artur Nogueira, e a SP-340 Rodovia Governador Adhemar Pereira de Barros, que conecta Campinas, Mogi

Mirim e Mogi Guaçu, estão entre os principais trechos incluídos no megaleilão da Rota Mogiana, confirmado pelo Governo do Estado de São Paulo para o dia 27 de fevereiro de 2026, na B3, na capital

paulista.

O lote prevê a concessão de 520 quilômetros de rodovias estaduais, com investimento estimado em R\$ 9,4 bilhões ao longo de 30 anos.

Pág. 3.

Justiça concede liberdade provisória a homem flagrado agredindo bebê em Jaguariúna

A Justiça concedeu liberdade provisória ao homem flagrado agredindo uma bebê de 5 meses durante uma

chamada de vídeo com a mãe da criança, em Jaguariúna.

A decisão foi toma-

da durante audiência de custódia realizada nesta quarta-feira, 18 de fevereiro.

Pág. 4.

GCM atende capotamento em estrada rural e apreende veículo irregular



A Guarda Civil Municipal de Holambra atendeu, na quarta-feira, 18 de fevereiro, uma ocorrência de capotamento em uma estrada rural de terra, sem iluminação. A

equipe foi acionada por populares, que informaram sobre um veículo acidentado no local, sem saber precisar se havia vítimas. Ao chegar ao endereço indicado, os

agentes localizaram o condutor já fora do veículo. Apesar do capotamento, ele não apresentava lesões aparentes e recusou atendimento médico.

Pág. 4.

Carnaflora reúne milhares de foliões em quatro dias de festa

Milhares de pessoas participaram entre 14 e 17 de fevereiro do Carnaflora 2026, em Holambra. Moradores e visitantes encheram a Rua da Amizade (Rua Coberta) para

os bailes populares e acompanharam o tradicional desfile de blocos e carros alegóricos na Alameda Maurício de Nassau, em uma programação gratuita marcada por música,

animação e atividades para toda a família.

A abertura oficial, no sábado (14), contou com apresentação da Fanfara Amigos de Holambra, seguida de show do Trio Arena.

Pág. 5.

Prefeitura realiza nova etapa da Operação Cata-Bagulho entre 23 e 27 de fevereiro



A Prefeitura de Holambra realiza entre os dias 23 e 27 de fevereiro uma nova etapa da Operação Cata-Bagulho, iniciativa voltada ao reforço da limpeza urbana e à melhoria da qualidade de vida no

município. Durante o período, as equipes irão percorrer diferentes bairros da cidade para atender os moradores.

Coordenada pelo Departamento Municipal de Serviços Públicos, a ope-

ração contempla a retirada de móveis inutilizados e restos de poda, contribuindo para o descarte adequado desses materiais e para a prevenção do acúmulo irregular em ruas e áreas verdes.

Pág. 6.

Estação de Guedes recebe mais uma edição do 'Café com Viola' neste domingo



O Centro de Cultura Caipira de Jaguariúna, na Estação de Guedes, recebe neste domingo, dia 22 de fevereiro, mais uma edição do Café com Viola. O evento acon-

tece das 9h às 12h e tem entrada gratuita. A atração musical será a Orquestra Municipal Violeiros do Jaguar, que traz no repertório o melhor da música raiz

brasileira, com canções que marcaram época. Os visitantes também poderão desfrutar de um delicioso café e bolo oferecidos gratuitamente ao público.

Pág. 7.

Artigos

Começa dentro de casa

*José Renato Nalini

As Academias modernas, inspiradas no Liceu Akademos de Platão, inauguradas em França por Richelieu no século XVII, espalharam-se pelo mundo. Deveriam ser pugilos de seres qualificados, extraordinariamente bem providos de atributos e de valores. Pode-se dizer que a maioria atende a tais requisitos. Mas as instituições, como os homens, padecem

de morbidades. Então acolhem também exemplares que não se adequam ao regramento de trabalho em co- operação. Continuam a perseguir seus objetivos individuais e personalíssimos. São egos que não apreciam e nem têm talento para atuar coletivamente, de forma uníssona, cujo objetivo único seria o engrandecimento do ideal traçado pelos fundadores.

Se isso hoje é

fenômeno normal e rotineiro, não se estranhe que na própria Academia Brasileira de Letras, criada em 1897 por Machado de Assis e alguns amigos, desde o início já se registrassem rugas, ressentimentos, alusões pouco generosas de alguns membros em relação aos demais.

Humberto de Campos é um desses críticos. Diz ele: "Academia. Sessão ordinária. E durante a sessão, e depois dela, a convicção

de que a Academia atravessa um período de imbecilidade. Percorrendo a arquibancada, vê-se, com tristeza, que o número dos médios se avoluma assustadoramente, e que, na companhia deles, os homens de cultura perdem, aos poucos, o gosto de trabalhar. Os poucos papagaios dos Aturés que ainda ali existem, em vez de falarem bem alto, como um protesto, a língua da tribo em que foram

criados, emudecem, esperando a morte. Na Academia de hoje, eu chego, quase, a ter saudades da Câmara..."

É que Humberto de Campos fora parlamentar e, àquela altura, na primeira metade do século XX, o Parlamento já não era a Casa de ressonância das aspirações populares, mas o encontro da fome com o interesse mesquinho, longe da busca daquilo que é melhor para a sociedade que os eleger

como representantes seus.

A fissura de caráter dos humanos atinge indistintamente a todos. Ninguém escapa à mácula do que nós, que cremos, chamamos de pecado original.

*José Renato Nalini é Reitor da UNIREGISTRAL, docente da Pós-graduação da UNINOVE e Secretário-Executivo das Mudanças Climáticas de São Paulo.

De onde vem o mal?

Por Elizandra Souza

Casos recentes de violência extrema, amplamente divulgados pela mídia, reacendem uma pergunta antiga e inquietante: de onde vem o mal? A origem do mal é um tema discutido por diferentes áreas do conhecimento, da religião à filosofia, da sociologia à psicologia.

Apesar dos avanços teóricos, esse questionamento permanece como um dos grandes enigmas da condição humana. Ao longo da história, há uma tendência recorrente em compreender o mal como algo inerente ao humano, inscrito nas construções sociais e

nas relações que estabelecemos.

Uma das primeiras dificuldades está em defini-lo. O mal é inato ou adquirido? O ser humano nasce bom e é corrompido pela sociedade ou nasce com tendências violentas que precisam ser contidas por leis e normas?

Para Hobbes, o homem carrega uma inclinação natural à violência, pois vive em permanente descon-fiança. Já para Santo Agostinho, o mal não é uma substância, mas a ausência do bem. São Tomás de Aquino aprofunda essa ideia ao entendê-lo como uma falha do ser.

Nietzsche rompe com a moral cristã ao afirmar que bem e

mal são construções históricas moldadas pelas relações de poder. Maquiavel, por sua vez, trata o mal de forma pragmática, como instrumento possível para a manutenção do poder.

Foucault amplia essa leitura ao mostrar que crime, loucura e perversidade são categorias produzidas por discursos e instituições.

No século XX, Hannah Arendt introduz o conceito de banalidade do mal ao analisar o julgamento de Adolf Eichmann. Ela não encontrou um monstro, mas um homem comum, incapaz de refletir criticamente sobre seus atos. O mal, nesse contexto, não nasce apenas da perversi-

dade consciente, mas da obediência cega e da diluição da responsabilidade individual.

A sociedade contemporânea, marcada pelo enfraquecimento do pensamento crítico e pela polarização ideológica, cria um terreno fértil para a banalização da violência.

O outro passa a ser desumanizado e visto como ameaça. Assim, o mal deixa de ser exceção e se apresenta como resposta legitimada.

A psicanálise reconhece uma pulsão agressiva inerente ao ser humano, mas aponta que cabe às mediações sociais transformá-la em algo simbolizável. Quando essas instâncias falham, a violência

emerge de forma crua.

O aspecto mais inquietante é admitir que o mal não está apenas no outro. Ele pode ser cometido por pessoas comuns, movidas pelo medo, pela ideologia ou pela sobrevivência, como ocorreu no Holocausto.

Ao projetarmos o mal exclusivamente nos sujeitos que consideramos malignos ou que taxamos como "loucos", criamos uma distância psicológica que nos permite sustentar a fantasia de nossa própria pureza, evitando o confronto com a universalidade maldade inerente à condição humana.

Diante disso, talvez a reflexão mais urgente seja reconhecer que o

mal não é algo externo, distante ou restrito a figuras excepcionais. Ele habita também o cotidiano, os pequenos gestos, as omissões e as escolhas aparentemente banais.

Somente ao reconhecer essa dimensão humana da maldade é possível construir limites, fortalecer o pensamento crítico e impedir que a violência se naturalize. Estar atento ao mal em nós mesmos exige vigilância ética permanente, capacidade de autocrítica e disposição para enfrentar a própria sombra.

Elizandra Souza é psicanalista e autor de "As Sombras do Eu - Psicopatologias da maldade"

Os supersalários no Brasil dos privilégios: a desconexão preocupante entre representantes e representados

Paulo Serra*

A volta dos trabalhos no Congresso Nacional deveria ser marcada por debates estruturantes, responsabilidade fiscal e compromisso com o País real - aquele vivido diariamente por milhões de brasileiros e de brasileiras. No entanto, o que se viu foi exatamente o oposto: a aprovação de reajustes salariais absurdos para servidores do próprio Parlamento e a criação de uma escala de trabalho mais curta e flexível do que a enfrentada, não de hoje, pelo trabalhador comum. Um gesto que escancara uma desconexão preocupante entre representantes e representados.

É óbvio que valorizar o servidor público é fundamental. Um Estado eficiente, profissional e comprometido com políticas públicas de qualidade depende de funcionários bem formados, motivados e justamente remunerados. O debate sobre mérito e desempenho na carreira pública é legítimo e necessário. Mas uma coisa é fortalecer o serviço públi-

co; outra, bem diferente, é criar uma elite do funcionalismo, divorciada e blindada da realidade econômica e social de nossa nação.

Quando o Congresso aprova aumentos salariais e condições especiais para si mesmo, enquanto grande parte da população enfrenta jornadas extensas, remunerações comprimidas e, muitas vezes, injustas, informalidade e insegurança econômica, o sinal enviado à sociedade é devastador. Cria-se um fosso entre o Brasil oficial e o Brasil do dia a dia. Um País onde poucos têm privilégios garantidos por lei, enquanto outros tantos lutam cotidianamente para fechar as contas no fim do mês patrocina a desigualdade - e, ainda, para isso, lança mão de dinheiro público, angariado por meio do contribuinte, com o pagamento de um sem-número de impostos.

O problema se agrava ainda mais quando se observa o contexto fiscal. O Brasil enfrenta desafios evidentes para equilibrar suas contas públicas, controlar gastos e retomar

o crescimento sustentável. Neste cenário, a manutenção e a ampliação de supersalários e de benefícios corporativos não é apenas inoportuna - é irresponsável. Ajuste fiscal não pode ser discurso para alguns e exceção para outros - ou vale para todos, ou perde completamente a legitimidade.

Além disso, o exemplo importa, e muito. Deputados federais e senadores da República não são apenas legisladores; são referências simbólicas. Quando escolhem o caminho do privilégio, enfraquecem a autoridade moral necessária para cobrar sacrifícios, reformas ou responsabilidade de estados, de municípios, de empresários e de trabalhadores.

A criação de uma escala mais curta e flexível do que a do cidadão comum aprofunda tal distorção. Não se trata de negar avanços nas relações de trabalho ou em modelos mais modernos de gestão. Mas por que tais benefícios não começam pelo conjunto da sociedade? Por que não discutir jornadas mais humanizadas para todos, e

não apenas para os que já estão no topo da pirâmide estatal?

Ao optar pelo aumento excessivo de salários e pela flexibilização exclusiva de suas próprias estruturas, o Congresso Nacional perde a chance de liderar sendo referência. E, mais uma vez, afasta-se do País que diz legitimamente representar. É preciso mais gestão e menos privilégios. É preciso mais Brasil real e menos Brasil oficial.

*Paulo Serra é especialista em Gestão Governamental e em Políticas Públicas, pela Escola Paulista de Direito; e em Financiamento de Infraestrutura, Regulação e Gestão de Parcerias Público-Privadas (PPPs), pela Universidade de Harvard (Estados Unidos); cursou Economia, na Universidade de São Paulo (USP); é graduado em Direito, pela Faculdade de Direito de São Bernardo do Campo-SP; professor universitário no curso de Direito, também é 1º vice-presidente da Executiva Nacional do PSDB e presidente do Diretório Estadual do PSDB de São Paulo; foi

prefeito de Santo André-SP de 2017 a 2024.

ABANDONAR OS VÍCIOS

O planeta é a nossa casa. Viemos para aprender. Mas quantos desocupados só vivem para beber?

A terra produz de tudo, é só nela querer plantar. Mas quantos desocupados só vivem para fumar?

O sexo é coisa sagrada. É amor, procriação. Mas quantos desocupados só vivem na perdição?

Se vives nesse contexto, com a paz é adverso. Se andas com os rebeldes, far-te-ás também perverso.

Poesia de Valter Máz Borges, do livro Chore só por amor, volume 2, da coleção Mensagens de fé (editoraoartifice.com.br), em homenagem ao Dia de Combate às Drogas, que se comemora em 20 de fevereiro. Todos os livros do autor são filantrópicos.

JORNAL DE HOLAMBRA
EXPEDIENTE
Publicado por CNPJ 64.397.339/0001-15

ATENDIMENTO E ANÚNCIOS
Comercial@oregional.net
WhatsApp - (19) 99773-8364 - (19) 99685-4255

www.jornaldeholambra.net
Edição digital



CONCESSÃO:

Megaleilão da Rota Mogiana prevê pedágio eletrônico na SP-107 e SP-340

O lote prevê a concessão de 520 quilômetros de rodovias estaduais, com investimento estimado em R\$ 9,4 bilhões ao longo de 30 anos



A SP-107 Rodovia Prefeito Aziz Lian, que liga Santo Antônio de Posse a Holambra e Artur Nogueira, e a SP-340 Rodovia Governador Adhemar Pereira

de Barros, que conecta Campinas, Mogi Mirim e Mogi Guaçu, estão entre os principais trechos incluídos no megaleilão da Rota Mogiana, confirmado pelo Governo

do Estado de São Paulo para o dia 27 de fevereiro de 2026, na B3, na capital paulista.

O lote prevê a concessão de 520 quilômetros de rodovias estaduais, com investimento estimado em R\$ 9,4 bilhões ao longo de 30 anos. O projeto estabelece a implantação exclusiva do pedágio eletrônico no modelo free flow, sem praças físicas ou cancelas, com cobrança proporcional ao trecho percorrido por meio de pórticos instalados nas vias.

Na SP-107 estão previstos cerca de 30 quilômetros de duplicação

entre Santo Antônio de Posse e Artur Nogueira, ampliando a capacidade e a segurança do trecho. Já na SP-340 haverá implantação de faixa adicional entre Campinas e Mogi Guaçu, corredor estratégico para o escoamento da produção regional e deslocamento diário de milhares de motoristas.

Além dessas rodovias, o lote da Rota Mogiana abrange outros trechos que ligam a região de Campinas a Ribeirão Preto e à divisa com Minas Gerais, contemplando 18 municípios e vias consideradas estratégicas para logís-

tica, turismo e agronegócio.

O pacote de obras inclui ainda 217 quilômetros de duplicações, 138 quilômetros de terceiras faixas, 96 quilômetros de marginais, 59 novas passarelas, 151 dispositivos de acesso, 135 pontos de ônibus, implantação de ciclovias e a construção de contorno viário em Águas da Prata.

Trechos atualmente concedidos continuarão com cobrança de pedágio, porém as cabines físicas serão substituídas por pórticos eletrônicos. Além disso, rodovias hoje sem pedágio

passarão a ter cobrança no formato eletrônico.

Segundo o governo estadual, o edital foi republicado após análise de contribuições técnicas, com ajustes contratuais para garantir segurança jurídica e execução das obras previstas, sem alteração no conjunto de investimentos.

Para motoristas da região, a principal mudança será a eliminação das praças de pedágio tradicionais e a adoção integral do sistema eletrônico, com tarifa calculada conforme a distância percorrida.

Balanço: Operação Carnaval registrou 940 atendimentos pela Renovias

Da Redação

A Operação Carnaval nas rodovias administradas pela Renovias, que interligam Campinas, Circuito das Águas e sul de Minas Gerais, movimentou 692.938 veículos, ao longo do feriado prolongado. A operação teve início na sexta-feira (13) e seguiu até a meia-noite de quarta-feira (18).

O fluxo ficou abaixo

da previsão inicial da Renovias, que era de aproximadamente 700 mil veículos. No total, foram contabilizados em todo o trecho 14 acidentes, 9 feridos e 1 morte.

De sexta-feira (13) até quarta-feira (18), foram realizados 940 atendimentos aos clientes, incluindo serviços de guincho, socorro mecânico, inspeção, irrigadeira e atendimento

pré-hospitalar. Dentre os registros mais comuns, ocorreram 265 panes mecânicas, 63 pneus furados e 34 panes secas.

O Centro de Controle de Operações (CCO) da Renovias, que funciona 24 horas por dia, atendeu 621 chamados neste período, tanto pelo 0800 quanto pelos telefones de emergência das rodovias.

Sobre a Renovias

A malha viária da Renovias faz a interligação entre Campinas, Circuito das Águas e sul de Minas Gerais através das Rodovias SP-340 (Campinas/Mococa), SP-342 (Mogi Guaçu/Águas da Prata), SP-344 (Aguai/Vargem Grande do Sul), SP-350 (Casa Branca/São José do Rio Pardo) e SP-215 (Vargem Grande do Sul/Casa Branca), com



extensão de 345,6 quilômetros.

Sicredi chega a 10 milhões de associados em todo o Brasil



Da Redação

O Sicredi atingiu o marco de 10 milhões de associados, reforçando sua posição como uma das principais instituições financeiras cooperativas do país. Nos últimos cinco anos, a base mais do que dobrou, passando de 5 milhões de pessoas em 2021 para o patamar atual, evidenciando a força e a atratividade do modelo cooperativo no Brasil. Somente nos últimos 12 meses, o aumento foi de 13% no número de associados.

Esse avanço é sustentado por uma base diversa, que reflete a pluralidade de públicos atendidos e a ampla ca-

pillaridade do cooperativismo. Do total de associados, 75% são pessoas físicas. As pessoas jurídicas representam 16%, com destaque para micro, pequenas e médias empresas, segmento no qual o Sicredi já atende 27% das pequenas empresas brasileiras, somando aproximadamente 400 mil CNPJs. Já o segmento Agro, com 9% da base, reforça a histórica atuação da instituição junto ao agronegócio e às economias locais.

“Alcançar a marca de 10 milhões de associados é um momento histórico e motivo de muito orgulho para os 100 cooperativas que integram o nosso Sistema.

Esse resultado reflete a confiança das pessoas no nosso modelo, que une crescimento sustentável, relacionamento próximo e impacto positivo nas comunidades”, salienta Fernando Dall’Agnese, presidente do Conselho de Administração da SicrediPar.

Nos estados do Paraná, São Paulo, Rio de Janeiro e norte de Santa Catarina, o Sicredi consolidou uma trajetória consistente de expansão entre 2021 e 2025, registrando crescimento de 58,6% no número de associados no período e atingindo a marca de mais de 2,7 milhões de associados. A presença da instituição financeira cooperativa também

se ampliou de forma estratégica, superando no início de 2026 mais de 1.000 agências na área de atuação de suas 30 cooperativas. A expansão da rede física de atendimento reforça o diferencial da cooperativa – relacionamento próximo das comunidades onde está inserido e atendimento mais humanizado, priorizando a consultoria financeira. No Paraná, são 342 municípios atendidos (86% de cobertura estadual); em São Paulo, 319 (50%); e, no Rio de Janeiro, 36 (39%). “Atingir esse marco demonstra a confiança dos nossos associados e da sociedade na força do cooperativismo de crédito e investimento como instrumento de desenvolvimento regional sustentável. Seguimos reforçando o crédito como motor do agronegócio, do comércio e das empresas e, na outra ponta, fortalecendo a educação financeira e o estímulo a poupar e a investir”, destaca o presidente da Central Sicredi PR/SP/RJ, Manfred Dasenbrock.

Expansão e impacto positivo

Para acompanhar esse avanço e manter a proximidade com seus

associados, o Sicredi conta atualmente com mais de 3 mil pontos de atendimento distribuídos em 2,2 mil municípios, garantindo presença em todo o território nacional. Somente no último ano, foram inauguradas mais de 190 agências, e a projeção é encerrar 2026 com cerca de 200 novos espaços, mantendo o ritmo acelerado de expansão da rede física.

Essa ampliação reforça o compromisso da instituição financeira cooperativa em gerar valor para quem faz parte do cooperativismo. Na edição mais recente do Benefício Econômico do Sicredi (BES), indicador calculado com base na metodologia do Banco Central, foram registrados R\$ 25,5 bilhões em benefícios econômicos gerados aos associados em 2024. O dado, referente à última medição anual disponível, representa uma economia de R\$ 2.931,17 por associado.

Com o crescimento consistente, o modelo cooperativo também se traduz em impacto positivo nos locais onde está presente. Ao se tornarem associadas, as pessoas contribuem para o desenvolvimento de

suas regiões, já que parte dos recursos retorna às comunidades por meio de programas e projetos sociais, iniciativas de educação financeira, apoio ao empreendedorismo e investimentos em desenvolvimento local.

Como evidencia o Relatório de Sustentabilidade 2025, foram mais de R\$ 435 milhões investidos em iniciativas sociais em 2024 por meio do FATES, Fundo Social, doações, leis de incentivo e patrocínios socioculturais. No mesmo ano, foram concedidos aproximadamente R\$ 15 bilhões ao empreendedorismo feminino, e a carteira de crédito de Economia Verde somou cerca de R\$ 58 bilhões.

“A marca de 10 milhões de associados vai além de um número e reflete a força do nosso modelo, que cresce gerando impacto positivo. Cuidar da vida financeira das pessoas enquanto impulsionamos o desenvolvimento das regiões onde atuamos é o que transforma resultados em benefícios concretos para nossos associados e comunidades”, destaca César Bochi, diretor-presidente do Banco Cooperativo Sicredi.

SEGURANÇA:

GCM atende capotamento em estrada rural e apreende veículo irregular

A equipe foi acionada por populares, que informaram sobre um veículo acidentado no local, sem saber precisar se havia vítimas



A Guarda Civil Municipal de Holambra atendeu, na quarta-feira, 18 de fevereiro, uma ocorrência de capotamento em uma estrada rural de terra, sem iluminação. A equipe foi acionada por populares, que informaram sobre um veículo aci-

dentado no local, sem saber precisar se havia vítimas.

Ao chegar ao endereço indicado, os agentes localizaram o condutor já fora do veículo. Apesar do capotamento, ele não apresentava lesões aparentes e recusou

atendimento médico.

Segundo relato do próprio motorista, o acidente ocorreu após perder o controle da direção ao tentar ajustar o retrovisor. Durante a averiguação, foi constatado que o condutor não possuía habilitação e que o veículo não

apresentava condições adequadas de circulação.

Diante dos fatos, foram adotadas as medidas administrativas cabíveis. O veículo foi apreendido e encaminhado ao pátio.

GCM prende três por tráfico de drogas no bairro São Judas em Santo Antônio de Posse

A Guarda Civil Municipal prendeu três pessoas por tráfico de entorpecentes na sexta-feira, 13 de fevereiro de 2026, no bairro São Judas, em Santo Antônio de Posse. A ocorrência foi registrada às 17h40 e resultou na apreensão de drogas, dinheiro e anotações relacionadas à comercialização ilícita.

De acordo com o boletim, durante patrulhamento preventivo em um ponto já conhecido pela intensa prática de tráfico, a equipe Bravo visual-

izou uma mulher saindo de um imóvel. Ao notar a presença da viatura, ela tentou retornar para o interior da residência, mas foi abordada.

Durante a revista, uma pedra aparentando ser crack caiu ao solo. Questionada, a mulher afirmou ter adquirido a substância de um casal que estava no interior do imóvel. Diante do flagrante, os agentes entraram na residência com autorização da própria abordada, que informou

residir no local.

No interior do imóvel estavam outros dois indivíduos. Segundo a GCM, ao serem questionados sobre a prática de tráfico, ambos demonstraram nervosismo. Em uma bolsa localizada em uma prateleira, foi encontrada uma sacola contendo diversas porções de entorpecentes, dinheiro em espécie e três folhas com anotações relacionadas à venda de drogas.

Foram apreendidas 17 pedras de crack,

quatro porções de maconha, uma porção de dry, R\$ 219 em dinheiro e anotações sobre a comercialização dos entorpecentes.

Os três envolvidos foram conduzidos ao pronto atendimento para exame de corpo de delito e, posteriormente, apresentados na Delegacia de Polícia de Jaguariúna. O delegado de plantão ratificou a prisão em flagrante pelo crime de tráfico de drogas, com base no artigo 33 da Lei de Drogas.



Carreta carregada com cerveja tomba na SP-340 e derrama combustível em Jaguariúna



A Guarda Civil Municipal prendeu três pessoas por tráfico de entorpecentes na sexta-feira, 13 de fevereiro de 2026, no bairro São Judas, em Santo Antônio de Posse. A ocorrência foi registrada às 17h40 e resultou na apreensão de drogas, dinheiro e anotações

relacionadas à comercialização ilícita.

De acordo com o boletim, durante patrulhamento preventivo em um ponto já conhecido pela intensa prática de tráfico, a equipe Bravo visualizou uma mulher saindo de um imóvel. Ao notar a presença da viatura, ela tentou

retornar para o interior da residência, mas foi abordada.

Durante a revista, uma pedra aparentando ser crack caiu ao solo. Questionada, a mulher afirmou ter adquirido a substância de um casal que estava no interior do imóvel. Diante do flagrante, os agentes entraram na residência com autorização da própria abordada, que informou residir no local.

No interior do imóvel estavam outros dois indivíduos. Segundo a GCM, ao serem questionados sobre a prática de tráfico, ambos demonstraram nervosismo. Em uma bolsa localizada em uma prateleira, foi encontrada uma

sacola contendo diversas porções de entorpecentes, dinheiro em espécie e três folhas com anotações relacionadas à venda de drogas.

Foram apreendidas 17 pedras de crack, quatro porções de maconha, uma porção de dry, R\$ 219 em dinheiro e anotações sobre acidente ocorreu na manhã desta quarta-feira, dia 18, e interditou alça de acesso no km 131

Uma carreta carregada com engradados de cerveja tombou na manhã desta quarta-feira, 18 de fevereiro, na alça de retorno da Rodovia Governador Adhemar Pereira de Barros, SP-340, na altura do km 131, em Jaguariúna.

De acordo com informações da Polícia Rodoviária, o acidente ocorreu no sentido sul e provocou o derramamento de óleo diesel na pista. As garrafas transportadas estavam vazias. O motorista não sofreu ferimentos, realizou o teste do bafômetro, que apontou resultado negativo para ingestão de álcool, e dispensou atendimento médico.

Equipes do Corpo de Bombeiros e da concessionária responsável pela rodovia atuaram no local para atendimento da ocorrência e limpeza da via. A alça de acesso precisou ser temporariamente interditada para a remoção do combustível e posterior destombamen-

to do veículo.

Como rota alternativa, motoristas podem utilizar o acesso localizado no km 127. Até o momento, não há registro de lentidão no trecho.

(Foto: Reprodução / Roberto Torrecilhas) entorpecentes.

Os três envolvidos foram conduzidos ao pronto atendimento para exame de corpo de delito e, posteriormente, apresentados na Delegacia de Polícia de Jaguariúna. O delegado de plantão ratificou a prisão em flagrante pelo crime de tráfico de drogas, com base no artigo 33 da Lei de Drogas.

Justiça concede liberdade provisória a homem flagrado agredindo bebê em Jaguariúna

A Justiça concedeu liberdade provisória ao homem flagrado agredindo uma bebê de 5 meses durante uma chamada de vídeo com a mãe da criança, em Jaguariúna. A de-

cisão foi tomada durante audiência de custódia realizada nesta quarta-feira, 18 de fevereiro.

De acordo com o Tribunal de Justiça de São Paulo, o inves-

tigado deverá cumprir medidas cautelares, como a proibição de se aproximar da ex-namorada e da criança, além de respeitar horário máximo para retornar à sua residência.

O caso ocorreu na terça-feira, 17 de fevereiro, quando a mãe da bebê presenciou as agressões durante uma ligação de vídeo. Segundo a Guarda Municipi-

pal, nas imagens o homem aparece chacoalhando a criança e desferindo tapas. Após flagrar a cena, a mulher encaminhou o vídeo e o endereço à corporação, que localizou o suspeito e o

conduziu à delegacia. A bebê recebeu atendimento médico e o caso segue sob acompanhamento das autoridades competentes.

Fonte G1

CARNAVAL:

Carnaflores reúne milhares de foliões em quatro dias de festa

Moradores e visitantes encheram a Rua da Amizade (Rua Coberta) para os bailes populares e acompanharam o tradicional desfile de blocos e carros alegóricos

Milhares de pessoas participaram entre 14 e 17 de fevereiro do Carnaflores 2026, em Holambra. Moradores e visitantes encheram a Rua da Amizade (Rua Coberta) para os bailes populares e acompanharam o tradicional desfile de blocos e carros alegóricos na Alameda Maurício de Nassau, em uma programação gratuita marcada por música, animação e atividades para toda a família.

A abertura oficial, no sábado (14), con-

tou com apresentação da Fanfarrinha Amigos de Holambra, seguida de show do Trio Arena. No domingo (15), a programação ganhou um momento especial voltado a jovens e adultos, além da já tradicional matiné infantil. A Banda Samba Brazucas e a bateria da Escola de Samba Asas Show Bateria animaram o público a partir do fim da tarde, incentivando a ocupação do espaço por famílias e grupos de amigos.

Na segunda-fei-

ra (16), foi a vez dos shows do Grupo Pura Opção e da Banda Pegada Universitária. O encerramento aconteceu na terça-feira (17), com o tradicional desfile de blocos e carros alegóricos na Alameda Maurício de Nassau, em parceria com o Clube Fazenda Ribeirão, reunindo participantes de diferentes idades.

A empresária e professora de educação física Gessica Aparecida Belizario, 33 anos, moradora do bairro Imigran-

tes, participou de vários dias da programação. “Levei minha filha à matiné no domingo e ela adorou. Voltamos nos outros dias e aproveitamos bastante com a família”, disse. “As atrações estavam maravilhosas e muito animadas. O desfile foi marcante e divertido demais. Achei tudo super bem organizado. A gente ama o Carnaval da cidade”, falou.

Silvia Ferreira é de Mogi Guaçu e veio na segunda-feira para curtir o Carnaval em

Holambra. “Gostei muito da banda Pegada Universitária”, contou. “O Carnaval de Holambra tem uma estrutura fantástica. É uma festa organizada e muito família”, elogiou.

“Tivemos uma festa animada, segura e organizada”, disse a diretora municipal de Turismo e Cultura, Alessandra Carratti. “A programação foi pensada para atender diferentes gostos e públicos, garantindo opções de lazer para crianças, jovens e adultos

em um ambiente familiar”.

O prefeito Fernando Capato destacou a importância do evento para o lazer da população e para a valorização das tradições. “O Carnaflores já faz parte do calendário cultural de Holambra. É uma festa que reúne a comunidade, movimenta a cidade e oferece momentos de alegria e convivência”, disse.



Carnaval reúne 8 mil pessoas e garante lazer para famílias possenses no “Posse no Ritmo da Folia”

A segunda edição do “Posse no Ritmo da Folia” confirmou o Carnaval como um dos principais momentos de lazer para os moradores de Santo Antônio de Posse. Realizado entre os dias 14 e 17 de fevereiro, o evento reuniu cerca de 8 mil pessoas na Praça da Matriz, com uma programação pensada para

todas as idades, marcada pela segurança, organização e clima familiar.

Um dos grandes destaques foram as matinês, que proporcionaram diversão especial para as crianças, com distribuição gratuita de pipoca e algodão-doce, além de muita música e interação. A animação ficou

por conta da Banda Mika Loka, que manteve a praça cheia e participativa em diferentes momentos da programação.

A festa também contou com apresentações da Orquestra Municipal, desfiles de blocos e a participação da Escola de Samba Estrela d’Alva, que levou ritmo e tradi-

ção para o centro da cidade, valorizando a cultura carnavalesca local.

Outro ponto importante foi a participação dos feirantes da Feira da Lua, que integraram a praça de alimentação e também contribuíram socialmente com a destinação de uma verba ao Fundo Social de Solidariedade do município.

Segundo a supervisora de Gestão, Mônica Calixto, o cuidado na organização fez a diferença para o resultado final. “Nosso foco foi garantir um Carnaval bem estruturado, seguro e acessível, para que as famílias pudessem aproveitar com tranquilidade. A participação expressiva da população mostra que

valeu a pena cada detalhe planejado — e em 2027 tem muito mais”, afirmou.

Além do lazer, o evento refletiu positivamente na economia local, fortalecendo comerciantes e ambulantes durante os dias de festa.

Foto Fernanda Maciel

Teatro Municipal recebe peça ‘Alice no País das Hortaliças’ com entrada gratuita

O Teatro Municipal Dona Zenaide será palco do espetáculo infantil “Alice no País das Hortaliças” no próximo dia 21 de fevereiro, às 15h, com entrada gratuita. A peça convida o público a mergulhar no mundo da culinária de forma lúdica e divertida, reforçando

a importância de uma alimentação equilibrada desde a infância, com destaque para o consumo de frutas, legumes, verduras, a hidratação adequada e os benefícios de hábitos saudáveis. O espetáculo é inspirado em uma adaptação contemporânea de “Alice no

País das Maravilhas”. A história começa durante as férias da protagonista que, logo no primeiro dia, acaba quebrando o braço, vendo seus planos de diversão irem por água abaixo. Impedida de brincar com os amigos, Alice precisa passar os dias em casa, acompa-

nhando a rotina da família na cozinha.

De forma sensível e divertida, o espetáculo propõe a descoberta de novos sabores e hábitos, reforçando a importância de uma alimentação saudável. A peça é uma realização da Mercúrio Cultural, por meio

do Programa de Ação Cultural do Governo do Estado de São Paulo – ProAc, com apoio da Secretaria de Cultura de Jaguariúna.

SERVIÇO
Peça “Alice no país das Hortaliças”
Dia: 21 de fevereiro

(sábado)
Horário: 15h
Local: Teatro Municipal Dona Zenaide – Rua Alfredo Bueno, 1.151 – Centro
Entrada Gratuita – Os ingressos serão distribuídos 1h antes da apresentação, na bilheteria do teatro.

ORIGINAL
CONFEÇÕES & ESTAMPARIA
original10camisetas@outlook.com
19 99217-7771 originalconfeccoes
19 3891-4545 Guacu Silkscreen
24 anos de Tradição

conserta smart
Assistência técnica especializada
Consertos e venda de celulares, notebook e tablet
19 991903766 @consertasmartdaposse
R. Dr. Jorge Tibiriça, 1042 - Centro - Santo Antônio de Posse



SERVIÇOS PÚBLICOS:

Prefeitura realiza nova etapa da Operação Cata-Bagulho entre 23 e 27 de fevereiro

A iniciativa é voltada ao reforço da limpeza urbana e à melhoria da qualidade de vida no município



A Prefeitura de Holambra realiza entre os dias 23 e 27 de fevereiro uma nova etapa da Operação Cata-Bagulho, ini-

ciativa voltada ao reforço da limpeza urbana e à melhoria da qualidade de vida no município. Durante o período, as equipes irão percorrer diferentes bairros da cidade para atender os moradores.

Coordenada pelo Departamento Municipal de Serviços Públicos, a operação contempla a retirada de móveis inutilizados e restos de poda, contribuindo para o descarte adequado desses materiais e

para a prevenção do acúmulo irregular em ruas e áreas verdes.

Segundo o diretor da pasta, Theodoro Vermeulen, para garantir agilidade no atendimento, os objetos devem ser colocados na calçada até as 7h30, exclusivamente na data prevista para cada bairro. Ele reforça que lixo doméstico, entulho de construção e aparelhos eletrônicos não são recolhidos neste trabalho. “A colaboração dos moradores

é essencial para que a ação aconteça de forma organizada, com o cumprimento dos horários e dias definidos”, afirma. Em caso de chuva, o cronograma poderá ser alterado ou suspenso.

Confira o cronograma da Operação Cata-Bagulho:

Segunda-feira, 23 de fevereiro: Jardim Flamboyant, Parque dos Ipês, Groot e Jardim das Tulipas
Terça-feira, 24 de

fevereiro: Jardim das Tulipas, Jardim Holanda, Morada das Flores e Centro

Quarta-feira, 25 de fevereiro: Imigrantes, Vila Nova e Residencial Moinho

Quinta-feira, 26 de fevereiro: Residencial Moinho, Residencial Van den Broek, Pinhalzinho e Colônia dos Pedroso

Sexta-feira, 27 de fevereiro: Camanducaia, Residencial Vila das Tulipas e Residencial Flor D’Aldeia

Prefeitura prorroga vencimento da cota única e 1ª parcela do IPTU

A Prefeitura de Jaguariúna, por meio da Secretaria Municipal de Finanças, prorrogou a data de vencimento da primeira parcela e da cota única do Imposto Predial e Territorial Urbano (IPTU) para o dia 31 de março. Neste ano, os contribuintes terão 10% de desconto no pagamento à vista do

tributo.

Segundo a Secretaria de Finanças, o pagamento do IPTU poderá ser quitado em até dez parcelas e os carnês serão entregues pelos Correios e também estarão disponíveis no formato digital no site da Prefeitura, até a primeira semana de março.

Serão distribuídos cerca de 30 mil carnês.

Os contribuintes também contam com a opção de pagar o IPTU por meio do sistema bancário Débito Direto Autorizado (DDA), onde são emitidos boletos eletrônicos via internet banking ou apli-

cativo, sem emissão de papel.

A arrecadação com o IPTU é utilizada pela Prefeitura para custear despesas com infraestrutura urbana, saúde, educação, segurança, manutenção de praças e parques, entre outras ações que beneficiam a população local.



Prefeitura de Santo Antônio de Posse disponibiliza pagamento do IPTU via PIX



A Prefeitura de Santo Antônio de Posse informou nesta quinta-feira, 19, que os carnês do IPTU agora também podem ser pagos por meio do PIX. A medida foi implantada para oferecer mais agilidade, segurança e comodidade aos contribuintes na hora de quitar o imposto.

Os carnês contam com QR Code impresso

em todas as páginas, possibilitando o pagamento tanto da opção parcelada quanto da cota única à vista. Para efetuar o pagamento, basta apontar a câmera do celular para o código ou utilizar a opção copia e cola disponível no documento, realizando a transação diretamente pelo aplicativo do banco, a qualquer dia e horário. O IPTU, Imposto Pre-

dial e Territorial Urbano, é um tributo municipal cobrado anualmente de proprietários de imóveis localizados na área urbana.

O valor é calculado com base em critérios como tamanho do imóvel, localização e valor venal. Os recursos arrecadados são destinados a investimentos em áreas de saúde, educação, infraestrutura, limpeza pública, iluminação e manutenção de ruas e praças.

A nova modalidade amplia as formas de pagamento já existentes e acompanha o processo de modernização dos serviços públicos no município. Em caso de dúvidas, os contribuintes podem procurar o setor de Tributação da Prefeitura para obter orientações.

Oi, eu sou o novo mascote da UniFAJ! Qual nome combina mais comigo?
Iúna, Uni ou Duka

Acesse e vote
Vote e concorra a prêmios exclusivos!

UniFAJ
Centro Universitário de Jaguariúna

Tratterie
gastromia internacional

Restaurante
Restaurante à la carte no centro de Holambra, com jardins, terraço, amplo estacionamento, ambiente aconchegante e familiar

Pratos Executivos
Pratos executivos no almoço de segunda a sexta-feira

Cozinha Internacional
Cardápio cuidadosamente elaborado com o melhor da cozinha internacional

Eventos
Contrate nossos serviços para sua chácara, residência ou empresa (até 250 pessoas)

Cardápio de verão
Venha conhecer nosso cardápio especial!

ABADEJO TROPICAL **PRIME RIB AO GORGONZOLA** **LAGOSTA MARISCADA** **SALMÃO VERÃO**

Horário de funcionamento Segunda a quinta feira das 11:30 às 15:30
Sexta feira a domingo e feriados das 11:30 às 16:00 hrs

Informações e Reservas
(19) 99188.8927 | Rua Camélias, 317 - Centro Holambra-SP | @tratterieholandesa



EVENTOS:

Estação de Guedes recebe mais uma edição do 'Café com Viola' neste domingo

A atração musical será a Orquestra Municipal Violeiros do Jaguary, que traz no repertório o melhor da música raiz brasileira, com canções que marcaram época



O Centro de Cultura Caipira de Jaguariúna, na Estação de Guedes, recebe neste domingo, dia 22 de fevereiro, mais uma edição do Café com Viola. O evento acontece das 9h às 12h e tem entrada gratuita.

A atração musical será a Orquestra Mu-

nicipal Violeiros do Jaguary, que traz no repertório o melhor da música raiz brasileira, com canções que marcaram época.

Os visitantes também poderão desfrutar de um delicioso café e bolo oferecidos gratuitamente ao público.

Realizado pela Prefeitura de Jaguariúna, por meio da Secretaria Municipal de Cultura, o Café com Viola se firmou como uma das principais atrações culturais do município, valorizando e celebrando a identidade e a história jaguariunense.

Serviço:
1º Café com Viola de 2026
Data: 22/02 (domingo)
Local: Centro de Cultura Caipira, na Estação de Guedes
Horário: das 9h às 12h
Atração: Orquestra Municipal Violeiros do Jaguary
Entrada gratuita.

Polícia Rodoviária intensifica fiscalização no Carnaval e registra mais de 3 mil autuações na região

Da Redação

Durante o feriado prolongado de Carnaval 2026, entre os dias 13 e 18 de fevereiro, a 2ª Companhia do 4º Batalhão de Polícia Rodoviária intensificou as ações de fiscalização e policiamento nas principais rodovias da porção norte da macrorregião de Campinas e do Circuito das Águas Paulista.

As operações abrangeram trechos da Rodovia Dom Pedro I, do km 64 ao 145, da Rodovia Governador Doutor Adhemar Pereira de Barros, do km 123 ao 170, e da Rodovia

Engenheiro Constâncio Cintra e Rodovia Engenheiro Geraldo Mantovani, do km 93 ao 163. As ações envolveram municípios como Campinas, Mogi Guaçu, Mogi Mirim, Jaguariúna, Itapira, Artur Nogueira, Santo Antônio de Posse, Socorro, Serra Negra, Amparo, Valinhos, Itatiba, Bragança Paulista, Atibaia, Bom Jesus dos Perdões, Cosmópolis, Morungaba, Nazaré Paulista e Piracaia.

O policiamento contou com escalas ordinárias e DEJEM, com planejamento voltado à ampliação da visibilidade policial e à fiscalização

de trânsito. Entre as operações realizadas estiveram Direção Segura, Excesso de Velocidade, Hércules, Parada Segura, Saneamento, Speed, Visibilidade e Ultrapassagem, além de patrulhamento preventivo e ações conjuntas com a Agência de Transporte do Estado de São Paulo.

No período, foram fiscalizados 1.341 veículos, enquanto 2.387 foram autuados. Ao todo, 5.318 condutores passaram pelo teste de etilômetro passivo e 247 pelo teste ativo. Foram lavrados 3.194 autos de infração, sendo 1.037 por falta

do uso do cinto de segurança, 118 por ultrapassagem proibida, 112 por veículo em mau estado de conservação, 12 por dirigir sob efeito de álcool e 248 por recusa ao teste do bafômetro.

Além disso, foram registradas 3.930 imagens por radar, 70 veículos foram removidos ao pátio e 167 documentos recolhidos para posterior vistoria.

O Policiamento Rodoviário também manteve ações de atendimento ao usuário, como o programa Amigos do Trecho, que oferece



coletes refletivos a pedestres em áreas de risco, além de água e alimentação em abordagens e bases operacionais.

Segundo a corporação, as ações inte-

gradas tiveram como objetivo garantir a segurança viária, ampliar a fluidez do trânsito e reforçar a proteção dos usuários durante o período de maior movimentação nas estradas.

Bombeiros salvam quase 350 vítimas de afogamento durante o Carnaval no litoral paulista



Da Redação

O Grupamento de Bombeiros Marítimo (GBMar), do Corpo

de Bombeiros, resgatou 348 vítimas de afogamento em todo o litoral paulista durante o Carnaval. As

ocorrências foram registradas em diferentes pontos da costa entre sábado (14) e terça-feira (17).

A Baixada Santista concentrou o maior volume de atendimentos, com cerca de 190 resgates nas praias de Guarujá, Santos, Praia Grande, Mongaguá e Bertioga. Em uma das ocorrências, registrada em Santos, duas adolescentes de 12 e 15 anos foram retiradas do mar em segurança.

Uma delas havia pulado na água de uma pedra. Ainda no litoral sul, entre as cidades de Itanhaém e Ilha Comprida, foram 28 vítimas salvas.

No litoral norte, entre São Sebastião, Ilhabela, Caragatatuba e Ubatuba, os Bombeiros resgataram 130 pessoas do mar. Um dos casos de destaque foi o salvamento de um banhista que ficou à deriva em Ubatuba. Equipes do helicóptero Águia

11, da Polícia Militar, identificaram a situação e posicionaram a aeronave em ponto estratégico para que os guarda-vidas realizassem o resgate.

Também em Ubatuba, cinco pessoas, com idades aproximadas de 25 anos, entraram no mar em área sinalizada com alerta de perigo e foram arrastadas pela correnteza. Os bombeiros avistaram o grupo e iniciaram imediatamente o salvamento. Todas

foram retiradas da água em segurança.

Ações preventivas Além dos resgates, as equipes intensificaram o trabalho de prevenção, totalizando 52,1 mil intervenções ao longo do Carnaval. As ações incluíram orientações diretas aos banhistas, sinalização de áreas de risco e intervenções antecipadas para evitar afogamentos.

Fonte Agência SP



INTERNET EM TODOS OS LUGARES,
para todos os momentos!

www.netaki.com.br

(19) 3877 2700



O MELHOR RESTAURANTE DE MOGI MIRIM



Venha viver momentos inesquecíveis, saboreando o melhor da gastronomia local e regional. O Bar do Tina está pronto para receber você, sua família e amigos, no almoço e no jantar.

Delivery até as 03:00 - (19) 3862-5972

Endereço: R. Padre Roque, 1581 - Jardim Aurea, Mogi Mirim - SP



Restaurante
Restaurante á la carte no centro de Holambra, com jardins, terraço, amplo estacionamento, ambiente aconchegante e familiar

Pratos Executivos
Pratos executivos no almoço de segunda a sexta-feira

Cozinha Internacional
Cardápio cuidadosamente elaborado com o melhor da cozinha internacional

Horário de funcionamento Segunda a quinta feira das 11:30 as 15:30
Sexta feira a domingo e feriados das 11:30 as 16:00 hrs

INFORMAÇÕES E RESERVAS  **(19) 99188.8927**

Rua Camélias, 317 - Centro - Holambra - @TRATTERIEHOLANDESA



Descubra o paraíso gastronômico na Roça!

Faça sua Reserva!

 **+55 19 99835-1384**

Sábado e Domingo | 11H às 17H
Endereço: MMR 235km - Mogi Mirim



Soluções para seu projeto

A Decorflex Esquadrias é fabricante especializada em soluções para esquadrias de alumínio. Além de possuir diversas possibilidades de acabamentos e de ser um material bastante durável, o alumínio não enferruja e trará sofisticação e mais beleza ao seu projeto.

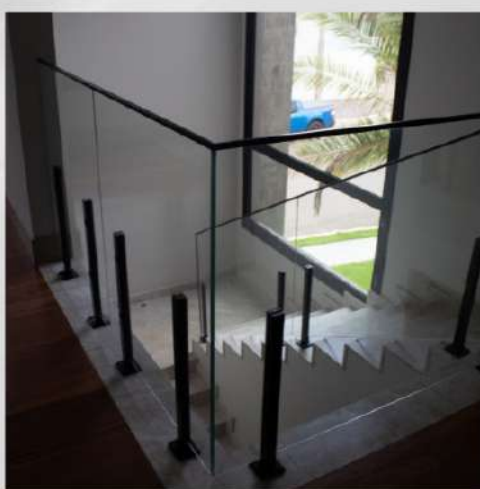
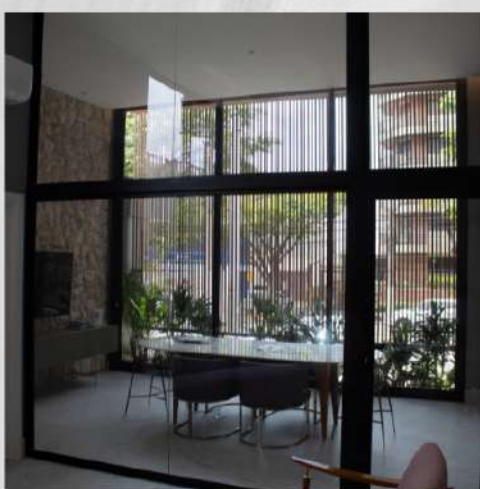
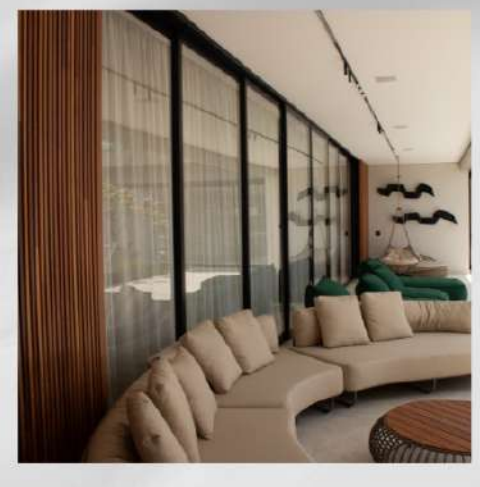

Informações de contato
 **(19) 98120-4116**
(19) 3827-2189

 **contato@decorflexesquadrias.com.br**

Endereço
LOJA 1 - Artur Nogueira - SP
R. Alcídia Teixeira W. Matteis, 31, Jardim Rezek

Endereço
LOJA 2 - Holambra/SP
R. Campo de Pouso N°1.287 / Sala 03 - Centro



27
MAR



Shows em Campinas

09
MAI

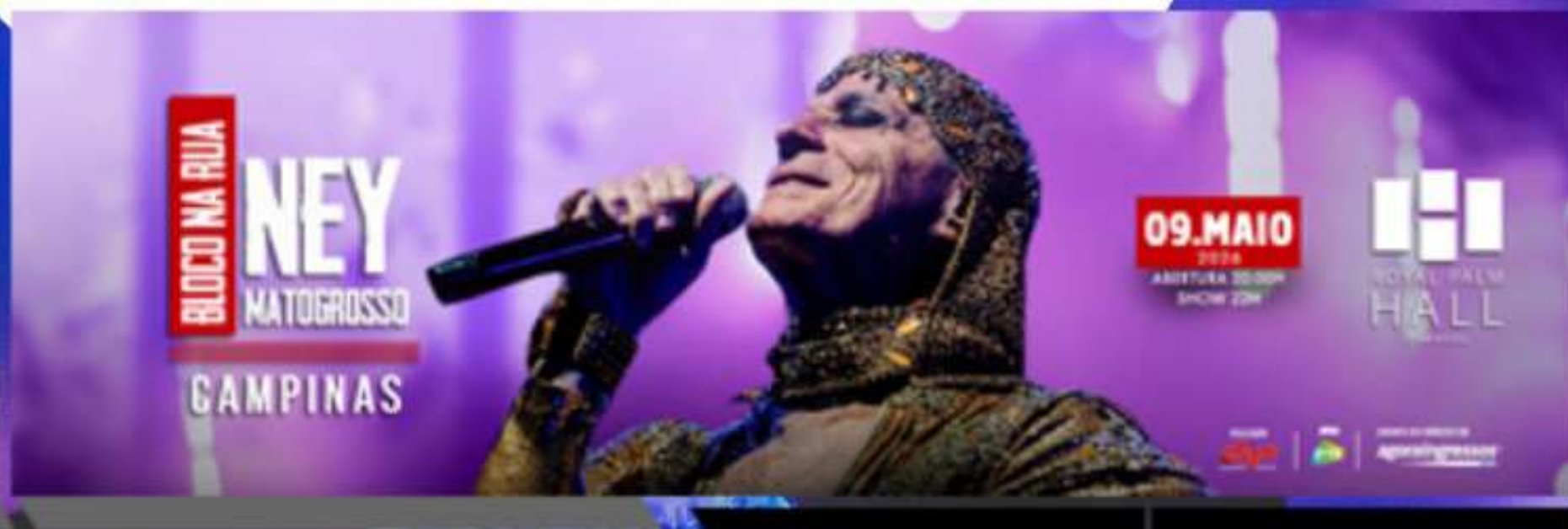

04
ABR



@GPPRODUCOESEVENTOS



GP PRODUÇÕES & EVENTOS.

WWW.GPPRODUCOES.COM.BR