

Negritude Júnior é destaque em programação de aniversário dos 148 anos de Mogi Guaçu



Mogi Guaçu comemora na próxima quarta-feira, 9 de abril, 148 anos de emancipação político-administrativa. Para celebrar a data, a Prefeitura, por meio da Secretaria Municipal de Cultura, preparou uma programação especial com atividades culturais para todos os gostos e estilos. Os eventos têm entrada franca.

A principal atração das festividades deste ano será a apresentação do grupo de pagode Negritude Júnior, sucesso nos anos 90, que vai acontecer no sábado, 12 de abril, a partir das 19h, no Parque dos Ingás, no Centro. Na ocasião, uma banda local fará a abertura do show após chamamento público conduzido pela pasta. O local contará com praça de alimentação.

Página 4.

GUERRA À DENGUE: Saúde recolhe mais de 83 m³ de entulho na Zona Leste de Mogi Mirim

Mais de 83 metros cúbicos de entulhos foram recolhidos no último sábado (5), durante o mutirão de limpeza realizado pela Secretaria da Saúde na Zona Leste da cidade, em mais uma ofensiva na guerra contra o mosquito Aedes aegypti, transmissor da dengue. Por intermédio da VA (vigilância Ambiental) e em parceria com as secretarias de Serviços Municipais e da Agricultura, mais de 12 caçambas de entulho e quatro caminhões lotados de material que poderiam se transformar em criadouros do mosquito, foram recolhidos nos bairros.

Página 6.

Bares e restaurantes da RMC projetam alta de faturamento durante 'feriadão' de abril

Segundo pesquisa realizada pela Associação Brasileira de Bares e Restaurantes (Abrasel) em março, 71% dos empresários da Região Metropolitana de Campinas (RMC) esperam aumentar o faturamento durante o feriado prolongado de abril, em comparação com a Semana Santa do ano passado. Para a maioria (40%), o incremento deve variar entre 5% e 20%. A pesquisa também revelou oscilações no desempenho financeiro das empresas. Em fevereiro, 30% dos negócios operaram com lucro, enquanto outros 30% fecharam o mês no prejuízo e 39% registraram equilíbrio.

Página 3.

Maior e mais completa, 30^a HORTITEC acontece em junho em Holambra



A HORTITEC - Exposição Técnica de Horticultura, Cultivo Protegido e Culturas Intensivas - chega à sua 30^a edição, ratificando sua posição como um dos principais eventos do setor na América Latina. Agendada para ocorrer de 25 a 27 de junho de 2025, em Holambra, a feira, que foi ampliada, já tem todos os seus espaços comercializados, evidenciando a força e o compromisso dos produtores e empresas do setor com inovações e networking. A expectativa é receber 32 mil visitantes e movimentar cerca de R\$ 600 milhões.

Página 7.

Amparo terá dois polos de atendimento exclusivo para pacientes com dengue



Os polos estarão abertos a partir de quarta-feira (9), às 7h: um na UPA do São Dimas e outro na região central, com entrada ao lado do "Postão" (antigo CTA). A população de Amparo ganha reforços na Saúde, com a instalação de dois polos de atendimento e acompanhamento exclusivos para pacientes com dengue. Serão duas unidades abertas a partir das 7h da próxima quarta-feira (9): uma no Jd. São Dimas, junto à UPA (Unidade de Pronto Atendimento), e outra na região central, no antigo CTA (Centro de Testagem e Aconselhamento), com entrada na lateral do "Postão".

Página 5.

ExpoRingo, em Sergipe, marca expansão da VPJ pelo Nordeste, a nova fronteira da pecuária nacional



Referência nacional na seleção genética das raças Brangus, Aberdeen Angus e Ultrablack, a VPJ Pecuária, sediada em Jaguariúna (SP), estreou na pecuária nordestina com a sensação de missão cumprida. O 1º Leilão VPJ Nordeste e o 4º Leilão Bezerra de Futuro, realizado em 29 de março, durante a ExpoRingo 2025, em Lagarto (SE), movimentaram R\$ 1,25 milhão, com a oferta de 96 touros e fêmeas, além de pacotes de embriões.

Página 7.

Roseira Race está com inscrições abertas para a edição 2025



Estão abertas as inscrições para a 12ª Roseira Race - Mountain Bike e Trail Run -, competição que irá acontecer nos dias 17 e 18 de maio, no bairro rural da Roseira. Ao todo, são 700 cadastros que podem ser realizados até o dia 10 de maio pelo link: www.kalangasbikers.com.br. Organizada pela empresa Kallangas Bikes, o evento é promovido pela Secretaria Municipal de Esporte e Lazer (SEL) desde 2013. A inscrição é isenta de taxa, mas a organização do evento solicita que os competidores, assim como o público participante deem 1 kg de alimentos não perecível.

Página 6.

UBATUBA CÉLIO LOCAÇÕES
CASAS E APARTAMENTOS NO CENTRO E NA PRAIA
RECEBEMOS EXCURSÕES

(12) 99719-7509
(12) 98108-4618
(12) 98106-5293

Rua Geni Salles N. Braga - Praia Grande - Ubatuba-SP
celiolocacoes@hotmail.com www.ubatubaceliolocacoes.com

Café da Manhã

TODOS OS DIAS A PARTIR DAS **8h**

Jaguariúna

ARTIGOS

Aproveitar a COP30

*José Renato Nalini

Este ano o Brasil recebe a ONU e dezenas de milhares de visitantes de todo o mundo – diz-se que podem chegar a mais de cem mil pessoas! – para a COP30. Será em Belém, no Pará, em novembro. Mas o clima COP tem de contaminar todas as cidades do país. É a oportunidade para tratar dos assuntos mais sérios e que mais nos afligem neste primeiro quarto do século 21.

Um deles, e talvez dos mais graves, é a precariedade do saneamento básico. A falta de cultura da política partidária e a ausência de educação de qualidade propiciada à população, ambas fazem com que o gasto público se destine a inutilidades: shows, propaganda do governo, consultorias encomendadas, etc. Quando nada se faz para levar água a 32 milhões de brasileiros e tratar o

esgotamento doméstico de outros 90 milhões.

A cada dia, despeja-se na natureza o equivalente a cinco mil piscinas olímpicas de esgoto sem tratamento. Por isso é que a água tem colorimentos feais, além dos resíduos de fármacos não eliminados no tratamento, cocaína – expelida na urina – e os malditos microplásticos. Estes já chegaram às artérias e a outros órgãos humanos, inclusive atingiram o cérebro.

Em lugar de convесcotes, de exibição de folclore, de viagens que emitem mais gás carbônico que envenena a atmosfera, o clima de COP30 deve contemplar temas importantes como esse: fazer o saneamento básico em todas as cidades. Cuidar do abastecimento de água. Plantar árvores, a tecnologia mais eficaz, mais barata e mais in-

teligente para melhorar o clima. Contamos com inúmeras espécies arbóreas, dos biomas que nos interessam e isso deve ser a preocupação maior dos municípios neste 2025.

Se o Brasil se tornar mais verde, haverá menos mortes, menos problemas mentais, menos miséria e menos depressão. Isso é cientificamente comprovado. E todos podem fazer alguma coisa por sua cidade. O verdadeiro herói em 2025, é aquele que conseguir plantar mais árvores em todo espaço disponível. E ajudar a conscientizar a população de que a maior amiga da vida se chama ‘árvore’.

*José Renato Nalini é Reitor da UNIREGISTRAL, docente da Pós-graduação da UNINOVE e Secretário-Executivo das Mudanças Climáticas de São Paulo.

O papel da inteligência artificial no futuro da logística

*Mario Harada

A Inteligência Artificial fomenta uma logística precisa e integrada, capaz de prever demandas, otimizar estoques, reduzir custos e, sobretudo, aprimorar a experiência do cliente com mínimos cliques. Transformando a estratégia dos negócios, a revolução provocada pela IA no supply chain deixou de ser apenas uma opção, mas sim uma necessidade para empresas que desejam se manter competitivas.

Segundo o relatório “The Future of the Last-Mile Ecosystem”, do World Economic Forum, as entregas automatizadas representarão, aproximadamente, 20% das operações logísticas globais neste ano. Isto espelha a necessidade do mercado se adequar às inovações o quanto antes, visando a entrega de soluções cada vez mais eficientes e alinhadas à experiência do cliente.

Reformulando o supply chain, a IA acelera e impulsiona em direção à logística moderna, que se opõe ao método tradicional, até então fortemente dependente de processos manuais, suscetível a erros, custosa e ineficiente. Neste sentido, essa tecnologia trouxe além de automação avançada, tomadas de decisão orientadas por dados, tornando os processos mais ágeis e precisos.

De fato, a implementação de sistemas baseados em IA depende essencialmente de plataformas que oferecem tais serviços, como OpenAI, Google AI, AWS AI, DeepSeek, Grok, entre outras. Isto faz com que o acesso aos dados e a infraes-

trutura adequada para processá-los, a exemplo de data lakes e outras tecnologias de gerenciamento de dados, seja fundamental para o enriquecimento e a precisão das análises.

Desafios

Existem diversos desafios associados aos processos internos de operação de um centro de distribuição que podem ser otimizados por meio da inteligência artificial, como gestão de estoque, picking, movimentação de materiais e roteirização de veículos. A previsão de demanda, por exemplo, se beneficia da tecnologia ao prever de forma assertiva quanto de mercadoria comprar para um armazenamento mais eficaz, já considerando variáveis como sazonalidade, mudanças comportamentais e fatores externos.

Inclusive, os algoritmos modernos de roteirização podem aprender padrões a partir de dados históricos usando técnicas de machine learning e deep learning. Isto permite prever congestionamentos, ajustar rotas em tempo real e melhorar a eficiência com o tempo, considerando vários tipos de restrições como rodízios de veículos em regiões determinadas, tamanho do automóvel ao tipo de via, entre outras variáveis.

Há também desafios específicos relacionados à cultura organizacional, visto que existe o receio de substituição de empregos. No entanto, de acordo com a pesquisa da McKinsey, o segmento irá gerar de US\$1,3 a US\$2 bilhões anuais nos próximos

20 anos graças à adoção da tecnologia.

Acredito que novas oportunidades sempre surgem junto com as inovações. Por isso, recomendo que os profissionais que atuam em centros de armazenagem se especializem em IA aplicada ao setor, garantindo um uso estratégico e eficiente no contexto logístico. Afinal, é notável a atual escassez de colaboradores capacitados nesta área.

O futuro da logística é digital

A celeridade com que as tecnologias de big data e IA estão sendo integradas ao segmento reflete o potencial transformador dessas inovações na cadeia de suprimentos. Influenciando na definição da localização de novos centros de armazenagem, de acordo com os dados de consumo e demanda, elas também serão acompanhadas da implementação de robôs, sensores e IoT, garantindo assim maior precisão e agilidade aos processos internos. Inclusive, também é esperado um avanço no uso de veículos autônomos, equipados com sistemas de roteirização dinâmica, com o intuito de otimizar entregas e reduzir custos operacionais.

Portanto, logística e IA se consolidam como uma dupla de sucesso no ambiente corporativo. Tida como essencial para o futuro do segmento, a inteligência artificial se consolida anualmente como uma ferramenta indispensável para os empreendedores que desejam se manter competitivos em um mercado cada vez mais exigente.

Tribunais de Contas e o julgamento de prefeitos

*Dimas Ramalho

O Supremo Tribunal Federal concluiu, há poucas semanas, o julgamento da ADPF 982/PR, no qual decidiu, por unanimidade, que os tribunais de contas têm competência para julgar as contas de gestão dos prefeitos desde que exerçam a função de ordenadores de despesa.

Ação havia sido interposta pela ATRICON-Associação dos Membros dos Tribunais de Contas do Brasil, com o objetivo de esclarecer a competência das Cortes de Contas após decisões judiciais terem anulado sanções aplicadas a prefeitos.

Na votação, o Supremo distinguiu as situações em que os chefes do Executivo atuam diretamente como responsáveis pelos gastos públicos, ou seja, quando eles autorizam e gerenciam despesas, reconhecendo aos Tribunais de Contas a competência para julgá-los diretamente, sem a necessidade de passar pelo crivo das Câmaras Municipais.

Para entender melhor esse novo posicionamento, é necessário resgatar os regimes jurídicos a que estão submetidas as contas públicas.

Em 1999, a partir do julgamento da ADI 849/MT – que declarou inconstitucionalidade de norma que subtraía do Tribunal de Contas do Estado do Mato Grosso a competência para julgar as contas da respectiva Assembleia do Estado – a doutrina diferenciou dois enquadramentos diferentes para a apreciação dos atos do Poder Executivo.

Por um lado, existem as chamadas contas de governo, cujo julgamento, nos termos dos artigos 71, I, e, 49, IX, da Constituição, cabe ao Poder Legislativo. Os vereadores são subsidiados por um parecer técnico expedido pelos Tribunais de Contas, e só podem rejeitá-lo por dois terços dos votos.

Nessa perspectiva, o Parlamento não escrutina atos isolados de des-

pesa pública. A atenção recai sobre a dimensão global do planejamento patrimonial, orçamentário e financeiro, além de aspectos operacionais que permitem avaliar a efetividade das diretrizes políticas de programação, organização, direção e formulação das políticas públicas.

No caso concreto do Tribunal de Contas do Estado de São Paulo, por exemplo, as contas de governo originam uma espécie processual denominada de “Contas de Prefeitura”, que finaliza seu rito com a emissão de um parecer, favorável ou desfavorável, aprovado pelos Conselheiros e, posteriormente, encaminhado às Câmaras Municipais, que julgarão os demonstrativos.

Em relação às contas de gestão é bom que se diga que o conceito não possui definição constitucional precisa. O STF, contudo, tem considerado, como no RE nº 848.826/CE, de relatoria do Ministro Luís Roberto Barroso, que essas são as contas específicas dos ordenadores de despesa, submetidas ao julgamento exclusivo das Cortes de Contas, com fundamento no art. 71, II, da Constituição. Os parâmetros decisórios são essencialmente técnicos e avaliam um conjunto de atos de gestão financeira e administrativa que são consubstanciados em contas específicas a serem prestadas pelos responsáveis.

Podemos exemplificar as contas de gestão com as espécies processuais que cuidam, especificamente, de contratos administrativos, convênios e parcerias com o terceiro setor. Vale citar, inclusive, que na ADPF 982/PR considerou-se equivocada a decisão do Tribunal de Justiça de São Paulo que invalidou decisão do Tribunal de Contas do Estado de São Paulo que havia aplicado multa a um prefeito por irregularidades evidenciadas na

prestação de contas de repasses públicos.

Portanto, nessa espécie, que reúne atos individualizados e relacionais de gestão financeira, os chefes do Poder Executivo estarão sujeitos a julgamento das Cortes de Contas na qualidade de gestor, respondendo pela administração dos recursos públicos.

A realidade é que, sobretudo em pequenos municípios com quadro administrativo reduzido e simplificado, os prefeitos acabam assumindo a função de ordenador de despesa, responsabilizando-se, de modo direto e individual, pelos atos de dispêndio financeiro. Por essa razão, eles podem ser confrontados com normas legais e constitucionais e com paradigmas técnicos que haverá de subsidiar a decisão dos Tribunais de Contas, sem que seja necessário um julgamento político pela Câmara Municipal.

Entretanto, o STF também deixou claro que tal decisão não afeta o direito do prefeito de concorrer às eleições. Ou seja, mesmo que o Tribunal de Contas aponte irregularidades e exija a devolução de valores, o gestor municipal só virá a se tornar inelegível se a Câmara dos Vereadores, ao analisar as contas de governo, também considerar a gestão irregular.

O entendimento explicitado pela Corte Constitucional é relevante por dois motivos. Primeiro, porque impede que prefeitos busquem escapar à sanção dos Tribunais de Contas, adotando a estratégia de assinar todos os atos municipais de ordenação de despesa. E, segundo, porque assegura a capacidade de o sistema de controle externo da administração pública de apenar e prevenir malfeitos, ainda que cometidos pelo Chefe do Executivo.

Dimas Ramalho é Conselheiro-Corregedor do Tribunal de Contas do Estado de São Paulo.

Publicado por LC Benedito & Vicenzotti Ltda. - CNPJ: 68.282.656/0001-88
Diretor Geral: Luis Carlos Benedito - Fundação: 02/04/1999

Redação:
(19) 3896-1581 - E-mail: jornalismo@jornalregional.net

Circulação:
Amparo - Artur Nogueira - Conchal - Cosmópolis - Engenheiro Coelho - Espírito Santo do Pinhal - Estiva Gerbi - Holambra - Itapira - Jaguariúna - Mogi Guaçu - Mogi Mirim - Paulínia - Pedreira - Santo Antonio de Posse
Serviço de atendimento ao assinante e assinatura: De segunda a sexta-feira, das 8h00 às 18h00
ENDEREÇO:
Santo Antonio de Posse: Traves-

sa Joaquim Alves Barbosa, nº 65 – Centro

Central de Anúncios:
(19) 3896-1581 | 3896-1916 - E-mail: comercial@lclider.com.br

COLABORADORES:
O Regional abre espaço para os interessados em publicar seus artigos. Entre em contato pelo email: jornalismo@jornalregional.net
Os artigos publicados neste jornal são de total responsabilidade de seus autores e não refletem a opinião deste jornal. O Jornal O Regional se reserva ao direito de selecioná-los para publicação e fazer adequações à linha editorial. As correspondências sem identificação completa serão desconsideradas.

Bares e restaurantes da RMC projetam alta de faturamento durante 'feriadão' de abril

Da Redação

entre 5% e 20%.

Segundo pesquisa realizada pela Associação Brasileira de Bares e Restaurantes (Abrasel) em março, 71% dos empresários da Região Metropolitana de Campinas (RMC) esperam aumentar o faturamento durante o feriado prolongado de abril, em comparação com a Semana Santa do ano passado. Para a maioria (40%), o incremento deve variar

A pesquisa também revelou oscilações no desempenho financeiro das empresas. Em fevereiro, 30% dos negócios operaram com lucro, enquanto outros 30% fecharam o mês no prejuízo e 39% registaram equilíbrio. Os números indicam uma piora em relação a janeiro, quando o percentual de empresas lucrativas era maior (36%) e total de negócios operando em

prejuízo era menor (25%).

"É natural que o faturamento tenha sofrido queda em relação a janeiro, um mês tradicionalmente positivo para o setor. No entanto, a expectativa é de que os negócios tenham conseguido equilibrar as contas em março, impulsionados pelo Carnaval, e que esse movimento continue nos próximos meses, com datas estratégicas como a Páscoa, o Dia das Mães e o Dia dos Namora-

dos", analisa André Mandetta, presidente da Abrasel Regional Campinas.

Paulo Solmucci, presidente-executivo da Abrasel, destaca que a data traz uma oportunidade importante para os negócios se reequilibrarem. "O setor ainda enfrenta desafios notáveis, com mais de dois terços das empresas operando sem lucro, mas, ainda assim, há sinais positivos. As datas sazonais,

como o feriado prolongado de Páscoa, representam oportunidades de fortalecimento para muitas empresas que operam no limite", afirma.

Com o aumento nos custos operacionais, muitos empresários seguem enfrentando dificuldades para reajustar os preços dos cardápios. Segundo o levantamento, 32% dos estabelecimentos não conseguiram realizar qualquer reajuste. Outros 59% con-

seguiram reajustar os valores conforme ou abaixo da inflação e apenas 9% aumentaram acima desse índice.

A pesquisa também apontou o nível de endividamento entre os negócios. Ao todo, 39% dos estabelecimentos possuem pagamentos em atraso. Entre os principais débitos estão os impostos federais (74%), impostos estaduais (52%) e empréstimos bancários (37%).

Educação inclusiva: avanços e desafios na integração de alunos com necessidades especiais

Da Redação

O Censo Escolar 2023 registrou um aumento no número de matrículas na educação especial de 41,6%, conforme dados do Ministério da Educação (MEC) por meio do Instituto Nacional de Estudos e Pesquisas Educacionais Anísio Teixeira (Inep). Do total, 53,7% são estudantes com deficiência intelectual, seguido daqueles com Transtorno do Espectro do Autismo (TEA) com 35,9%. Pessoas com defi-

ciência física, baixa visão, deficiência auditiva, altas habilidades ou superdotação, surdez, cegueira e surdo-cegueira aparecem na sequência.

O crescimento no número de matrículas reflete o avanço na inclusão educacional e a implementação de políticas públicas voltadas para a acessibilidade e equidade no ensino. No entanto, especialistas destacam que o aumento deve vir acompanhado de melhorias estruturais, capacitação docente e adap-

tação curricular.

"A inclusão vai além da presença em sala de aula. É fundamental garantir recursos pedagógicos e um ambiente preparado para atender às necessidades desses alunos", afirma Wagner Venceslau Dias, diretor pedagógico do Colégio Anglo Leonardo da Vinci.

Apesar dos avanços, o diretor ressalta que desafios ainda persistem, como a falta de infraestrutura adequada em muitas escolas e escassez de profissionais

especializados. Para ele, o apoio governamental e a conscientização da sociedade são essenciais para um ensino realmente acessível, sendo necessário investimento contínuo e um compromisso coletivo para garantir que todos os estudantes tenham as mesmas oportunidades de aprendizado.

Além disso, o especialista pontua que tecnologias também desempenham um papel fundamental na integração de alunos com deficiência. Ferramentas

como softwares de leitura, materiais adaptados e comunicação alternativa ampliam as possibilidades de aprendizagem e podem transformar a experiência escolar, tornando-a mais dinâmica e acessível.

"Não podemos esquecer que o envolvimento das famílias é outro fator determinante no desenvolvimento educacional dos alunos. Quando os responsáveis estão engajados, a inclusão se fortalece e os resultados são mais positivos. Vejo que ainda

temos um longo caminho para que a educação inclusiva, no Brasil, seja ainda mais eficiente, mesmo com avanços, e não devemos tratá-la como um favor, mas sim como um direito garantido a todos", finaliza o diretor.

O mês de abril carrega datas importantes para essa bandeira, como o Dia Mundial da Conscientização do Autismo (2), Dia Nacional do Sistema Braille (8) e Dia Nacional da Educação de Surdos (23).

Fatecs abrem inscrições do Vestibular para o segundo semestre

Da Redação

Nesta segunda-feira (7), o Centro Paula Souza (CPS) abriu as inscrições do Vestibular das Faculdades de Tecnologia do Estado de São Paulo (Fatecs) para o segundo semestre de 2025, pelo site vestibular.fatec.sp.gov.br. O valor da taxa de inscrição é de R\$ 50. A prova será aplicada no dia 29 de junho. O processo seletivo oferece 12.550 vagas para cursos superiores de tecnologia presenciais e a distância, gratuitos, distribuídas pelas 82 unidades do Estado de São Paulo.

Para concorrer a uma das vagas do Vestibular das Fatecs, o candidato precisa ter concluído ou estar cursando o Ensino Médio ou equivalente, desde que no ato da matrícula, comprove a conclusão do curso.

Somada às 12.550 vagas do Vestibular, as Fatecs oferecem outras 7.470 aos candidatos do Provão Paulista, totalizando 20.020 vagas para o segundo semestre de 2025. As in-

formações sobre cursos, vagas, períodos e as unidades participantes estão disponíveis no site do processo seletivo.

A novidade para o segundo semestre é o início das atividades da Fatec de Olímpia. O município passará a contar com os cursos de Desenvolvimento de Software Multiplataforma e Gestão de Turismo, ambos com 40 vagas, no período noturno.

Inscrições

A inscrição para o Vestibular das Fatecs deve ser feita exclusivamente pela internet, até as 15 horas do dia 6 de junho. O interessado deve preencher a ficha, o questionário socioeconômico e pagar a taxa, conforme orientações disponíveis no Manual do Candidato e na Portaria do Vestibular.

No momento da inscrição, é possível escolher um curso em primeira opção. Caso haja interesse, o candidato pode optar por outro, em qualquer Fatec e período. O interessado

pode realizar mais de uma inscrição, desde que pague a taxa correspondente para cada uma.

O Centro Paula Souza oferece isenção total e redução de 50% no valor da taxa de inscrição. O pedido deve ser feito entre os dias 7 e 22 de abril, também pelo site do processo seletivo. O interessado deverá indicar se pretende obter isenção, redução da taxa ou os dois benefícios. É importante ficar atento às informações solicitadas e anexar os documentos comprobatórios.

As Fatecs disponibilizam computador e acesso à internet a quem quiser fazer a inscrição no Vestibular. Cabe ao interessado entrar em contato com a unidade para saber data e horário de atendimento.

Inclusão

O Sistema de Pontuação Acrescida do CPS concede acréscimo de pontos à nota final do exame, sendo 3% a afrodescendentes e 10% a quem tenha cursado o Ensino Médio integralmente na rede pública. Quem

estiver nas duas situações, recebe 13% de bônus.

O candidato deve verificar na portaria se tem direito à pontuação acrescida porque a matrícula não poderá ser efetuada e a vaga será perdida se as informações não atenderem às condições estabelecidas em sua totalidade.

O candidato com deficiência ou que necessite de condições especiais para fazer a prova deve incluir essa informação na ficha de inscrição eletrônica, além de encaminhar o laudo médico, emitido por especialista, descrevendo o tipo e o grau da necessidade, por meio de link específico na 'Área do Candidato', impreterivelmente, até as 15 horas do dia 6 de junho. É possível solicitar atendimento diferenciado, como prova em braille ou ampliada, intérprete de libras ou local adaptado para fazer o exame. Também podem pedir condições especiais candidatos de unidades prisionais e candidatas em fase de amamentação.

O candidato transgênero que deseja ser tratado pelo nome social deve prestar essa informação no ato da inscrição, no campo específico. Não será possível solicitar a inclusão posteriormente. Também é preciso enviar, durante o preenchimento da ficha, via upload, imagem do RG (frente e verso) e uma foto 3x4 recente. É de inteira responsabilidade do interessado o correto preenchimento da ficha de inscrição, o envio de documentos e o cumprimento dos prazos estipulados.

Confira as principais datas do calendário do Vestibular das Fatecs para o segundo semestre de 2025:

- * 7 a 22 de abril: período para solicitação de isenção e redução da taxa de inscrição
- * 7 de abril a 6 de junho, até as 15 horas: período de inscrições para o Vestibular
- * 25 de junho, a partir das 17 horas: divulgação dos locais de prova;
- * 29 de junho, às 13

horas: prova do Vestibular das Fatecs

* 14 de julho, a partir das 15 horas: publicação da classificação geral e primeira chamada para matrícula

* 15 a 17 de julho: matrícula da primeira chamada

* 22 de julho, a partir das 15 horas: divulgação da segunda chamada

* 23 e 24 de julho: matrícula da segunda chamada

Provão Paulista

É importante destacar que o Vestibular das Fatecs e o Provão Paulista são independentes e oferecem vagas distintas. O estudante que vai participar do Provão Paulista também pode fazer a inscrição para o Vestibular das Fatecs e aumentar suas chances de ingressar em um curso superior de tecnologia gratuito. As vagas das Faculdades de Tecnologia do CPS reservadas para o Provão Paulista que não forem preenchidas serão transferidas para o processo seletivo do segundo semestre de 2025.



INTERNET EM TODOS OS LUGARES,
para todos os momentos!

www.netaki.com.br

(19) 3877 2700



Disk Entrega-3877-1410

R:Ademar de Barros,923 - Praça do Coreto - Centro
Artur Nogueira

Negritude Júnior é destaque em programação de aniversário dos 148 anos de Mogi Guaçu

Mogi Guaçu comemora na próxima quarta-feira, 9 de abril, 148 anos de emancipação político-administrativa. Para celebrar a data, a Prefeitura, por meio da Secretaria Municipal de Cultura, preparou uma programação especial com atividades culturais para todos os gostos e estilos. Os eventos têm entrada franca.

A principal atração das festividades deste ano será a apresentação do grupo de pagode Negritude Júnior, sucesso nos anos 90, que vai acontecer no sábado, 12

de abril, a partir das 19h, no Parque dos Ingás, no Centro. Na ocasião, uma banda local fará a abertura do show após chamamento público conduzido pela pasta. O local contará com praça de alimentação.

Na véspera do feriado, dia 8, e na data do aniversário da cidade, 9 de abril, estão programados edição da Feirarte e o Canta Guaçu 2025 – eventos gratuitos e que acontecem no Centro Cultural, no Jardim Camargo. A Feirarte começa às 18h e contará com feira de

artesanato, praça de alimentação e música com DJ Kaká.

Já o Canta Guaçu acontecerá no Teatro Tupec, do Centro Cultural, a partir das 19h30. Neste ano, com o tema Raízes Sertanejas, a edição terá a presença da Corporação Musical Marcos Vedovello, da Orquestra de Viloa Caipira Coração Caboclo e dos cantores Zé Ricardo, Ronaldo, Tabata Rocha e Monika Ferry.

No entanto, para acompanhar as apresentações do Canta Guaçu

é preciso garantir o ingresso pelo site www.megabilheteria.com. E, no dia do show, é solicitada a doação de 1kg de açúcar, 1 litro de leite (longa vida) ou 1 litro de óleo, mantimentos estes que serão revertidos em prol da Santa Casa de Misericórdia de Mogi Guaçu.

Nos dias 26 e 27 de abril, sábado e domingo, respectivamente, será promovido o Dança Guaçu 2025. As apresentações serão a partir das 19h, no Teatro Tupec do Centro Cultural. Ao todo, serão

sete escolas de Mogi Guaçu sendo: PAS! Programa Adolescente Sim, Dançarte Mangata Centro de Jazz, Estúdio de Dança Impacto, Corpo Livre, SESI Núcleo de Dança e Studio Bruna Carvalho.

Para esse evento também será necessário a retirada de ingresso pelo link www.megabilheteria.com ou diretamente na sede da Secretaria Municipal de Cultura, que fica localizada na Avenida dos Trabalhadores, 2.651, no Jardim Camargo, de segunda a sexta-feira,

no horário das 8h às 12h.

9 de abril

No feriado de quarta-feira, dia 9 de abril, o prefeito Rodrigo Falletti e o vice-prefeito Major Marcos Tucku mantel vão participar do hasteamento das bandeirantes, às 10h, no Paço Municipal. O ato contará com a presença de autoridades, dos representantes das Forças de Segurança e dos atiradores do Tiro de Guerra. A Banda Marcial dos Ypês fará a execução dos hinos com a participação dos atiradores.

Coleta de Lixo de Holambra será alterada e ampliada a partir do dia 14



De Holambra

O calendário de coleta de lixo domiciliar

em Holambra terá novo cronograma a partir do dia 14 de abril, com ampliação e mudança de horários em diferentes regiões da cidade. A alteração, segundo a empresa responsável, será feita para melhor atender o crescimento urbano e populacional, se adequando às modificações de trânsito e, principalmente, buscar a melhoria contínua de atendimento aos munícipes.

Áreas como a Praça dos Pioneiros, a Rua das Dálias, o Boulevard Holandês e a Rua Campo de Pouso, com maior presença comer-

cial e movimento, passarão a ter recolhimento diurno diário. Áreas com forte concentração residencial, como o Imigrantes, o Jardim Flamboyant, o Parque dos Ipês e o Morada das Flores, por sua vez, terão coleta noturna – a partir das 16h durante a semana e das 14h aos sábados. O objetivo é evitar trânsito, acidentes e outros transtornos.

O novo cronograma de coleta, atualizado e completo, está disponível no site da Prefeitura, em www.holambra.sp.gov.br.

“Vale reforçar que a participação popular nesse processo é importante para manter a cidade limpa e bem cuidada. O serviço conta com o apoio do cidadão para colocar o lixo para fora bem ensacado e somente nos dias indicados no calendário”, informou o gestor do Corsam, empresa prestadora do serviço de coleta, Lucas Santana.

A recomendação é que o resíduo só seja colocado para fora bem próximo ao horário do início de cada turno de coleta. Essa atenção com o lixo colabora

para que ele não fique sujeito às mudanças climáticas. Durante as estações chuvosas ele pode causar enchentes, entupir bueiros, contaminar vias pluviais e poluir lagos e lençóis freáticos.

“Outra questão importante de destacar é que os resíduos, quando expostos, contribuem para proliferação de pragas urbanas e doenças, como a dengue. Sem contar também que são alvos de animais abandonados, que rasgam os sacos à procura de alimentos, sujando as ruas e gerando mau cheiro”, finalizou.

Início do Censo rural: questionário será aplicado aos moradores do Boa Vereda, Barra, Sertãozinho e Pereiras

De Amparo

Os moradores do Boa Vereda, Barra, Sertãozinho e Pereiras devem receber em casa, a partir de 8 de abril, a visita técnica de dois funcionários da empresa Líder Engenharia, terceirizada pela Prefeitura da Estância de Amparo para a aplicação do questionário sobre a situação do saneamento nas propriedades rurais. Caso fique com dúvida sobre a identidade dos funcionários, ligue para 153 (Guarda Civil Municipal) ou (19) 3808-4475 (Secretaria Municipal de Meio Ambiente).

Os funcionários devem responder sobre a presença de fossas, tratamento de resíduos sólidos, esgoto, drenagem de água pluvial e abastecimento de água, entre outras realidades nas propriedades rurais.

As pesquisas porta-a-porta servirá de base para o Plano Municipal de Saneamento Rural, o 1º grande censo municipal realizado em Amparo. Realizado com recursos do Fundo Estadual de Recursos Hídricos, o Plano tem como objetivo traçar

metas para e desenvolver políticas públicas de saneamento nas áreas rurais de cidade.

Para informar os moradores destas regiões, a Prefeitura, por meio da Secretaria de Meio Ambiente e Bem-Estar Animal, realizou quatro reuniões: No Boa Vereda, no Bairro dos Rosas, no Pantaleão e no Sindicato Rural de Amparo.

Dúvidas: Ligue para 153 (Guarda Civil Municipal) ou (19) 3808-4475 (Secretaria Municipal de Meio Ambiente)



VESTIBULAR

UniFAJ2025

Prática que transforma

Novos cursos matutinos

- **Biomedicina** MATUTINO
- **Psicologia** MATUTINO

INSCREVA-SE

CEGEP
Educação Profissional

Rua Francisco Franco de Godoy Bueno, 295
Imóvel Pedregulhal - Mogi Guaçu - SP
(19) 3851-8585 ou (19) 3818-3030
(19) 99880-1289 - Secretaria

PARABÉNS

MOGI GUAÇU

Em mais um ano de história, celebramos com orgulho o crescimento e as conquistas dessa cidade que inspira a todos com sua força, trabalho e dedicação. Que o futuro continue sendo repleto de prosperidade e sucesso para todos!"

Rua Francisco Franco de Godoy Bueno, 295
Imóvel Pedregulhal - Mogi Guaçu - SP
(19) 3851-8585 ou (19) 3818-3030
(19) 99880-1289 - Secretaria

Amparo terá dois polos de atendimento exclusivo para pacientes com dengue

De Amparo

Os polos estarão abertos a partir de quarta-feira (9), às 7h: um na UPA do São Dimas e outro na região central, com entrada ao lado do "Postão" (antigo CTA).

A população de Amparo ganha reforços na Saúde, com a instalação de dois polos de atendimento e acompanhamento exclusivos para pacientes com dengue. Serão duas

unidades abertas a partir das 7h da próxima quarta-feira (9): uma no Jd. São Dimas, junto à UPA (Unidade de Pronto Atendimento), e outra na região central, no antigo CTA (Centro de Testagem e Aconsel-

hamento), com entrada na lateral do "Postão".

A Secretaria Municipal de Saúde informa que as unidades serão direcionadas ao diagnóstico, tratamento e acompanhamento dos pacientes com dengue.



Prefeitura vacina cães e gatos contra raiva nesta terça e quarta

De Artur Nogueira

A Prefeitura de Artur Nogueira, por meio da Unidade de Vigilância em Zoonoses, divulgou o cronograma dos próximos bairros a serem atendidos pelo projeto "Vacina em Dia". A ação acontece nesta terça-feira (08) e quarta-feira (26), onde serão oferecidas vacinação antirrábica para os pets dos moradores que não têm condições ou meios de locomoção para levar os animais até os pontos fixos de imunização.

Nos dois dias, as doses serão aplicadas das 8h30 às 11h ou até que as 150 doses disponíveis sejam esgotadas. De acordo com o departamento responsável, as senhas

serão distribuídas conforme a quantidade de doses disponíveis.

CRONOGRAMA

08/04 - terça-feira
8h30 às 11h
Rua Luís Rossetti (ao lado do PSF do Lago)

Bairros: Itamaraty, Jardim do Lago e Jardim Jatobá

09/04 - quarta-feira
8h30 às 11h
Rua Antônio Sia (área verde próxima à sorveteria Tazza Gelato)

Bairros: Conservani, Josephin Tagliari, Egídio Tagliari e Jardim Amaro

Larissa Mandaio, médica veterinária responsável, orienta que os tutores dos animais apresentem documen-

tos pessoais (CPF e RG) e um comprovante de endereço para garantir a validação da residência. "Vale lembrar que, por se tratar de uma ação com número limitado de vacinas, a vacinação será realizada por ordem de chegada, com base nas senhas distribuídas", explica.

Além disso, a Prefeitura alerta que condições climáticas adversas ou a re-provação do lote da vacina podem alterar os horários ou a data da ação, caso necessário.

A unidade da Zoonoses está localizada na Avenida Fernando Arens, nº 631, no Centro. Dúvidas podem ser esclarecidas no telefone (19) 3827-9700 - ramal 9013.



PARABÉNS

Mogi Guaçu

por 148 anos de exemplo!

Com trabalho e união, fazemos dia após dia uma cidade melhor e mais forte. Que preserva qualidade de vida. Que promove o potencial produtivo!

Publicação paga com recursos do cidadão Marcos Luiz Tuckumantel



Major Marcos Tuckumantel
VICE-PREFEITO

PUBLICAÇÃO PAGA COM RECURSOS DO CIDADÃO RODRIGO FALSETTI

Parabéns
Mogi Guaçu
148 anos

Celebramos neste 9 de abril o que temos de mais importante: a nossa gente. 148 anos de história construídos por homens e mulheres trabalhadores, de valores e de fé. Orgulho grande de ser guaçuano e de poder contribuir para que sigamos fortes e avançando!

Rodrigo Falsetti
PREFEITO

Nova equipe do setor de oncologia apresenta resultados positivos em um mês de trabalho

De Mogi Guaçu

Os trabalhos na Unacon (Unidade de Alta Complexidade em Oncologia) do Hospital Municipal Dr. Tabajara Ramos continuam a todo vapor. A nova equipe de médicos assumiu o serviço há cerca de um mês e já apresenta resultados positivos, tendo como destaque o bom atendimento aos pacientes.

O setor de oncologia do Hospital Municipal é referência para 20 municípios e, com o quadro de médicos reestruturado, o trabalho continua com o atendimento dos pacientes e com a realização das cirurgias oncológicas em quatro especialidades: urologia, mastologia, aparelho digestivo e ginecologia.

novos médicos, estamos iniciando o atendimento dos casos de cabeça e pescoço. É uma demanda que tínhamos aqui, mas não tínhamos o profissional. Agora, é mais uma área que estamos atingindo aqui no setor de oncologia”, comentou Luciano Firmino Vieira, superintendente do Hospital Municipal.

Os agendamentos de consultas e de cirurgias oncológicas continuam sendo feitos normalmente. Os pacientes que tiveram datas alteradas por conta da saída dos médicos já foram atendidos ou reagendados. “É importante frisar que ninguém ficou sem atendimento. Contamos com uma equipe de médicos de ponta mantendo a qualidade técnica”, reforçou Vieira.

o final de março, 380 pacientes foram atendidos pela nova equipe da Unacon. Após 11 de março, foram realizadas 26 cirurgias de mama, quatro ginecológicas e sete de gastro. “Em algumas especialidades já estamos atendendo a demanda atual”, salientou o superintendente.

O cirurgião oncológico, Nimio Rafael Garcete, responsável técnico pelo setor cirúrgico, comentou que o novo fluxo de trabalho tem como meta agilizar os atendimentos. “Nosso objetivo é a assistência ao paciente e estamos implantando novo método de trabalho que tem como base o acolhimento e o bem-estar do paciente oncológico”, comentou.

A médica Maria Paula Batista, responsável pelo



setor clínico da Unacon, destacou que a equipe está sendo reforçada com a chegada de novos profissionais de outras especialidades,

como de nutrição, de fisioterapia e de psicologia. “Temos uma equipe multidisciplinar capaz e todos nós atuamos com o mesmo

objetivo: realizar o melhor atendimento aos nossos pacientes. Vamos, inclusive, fazer capacitação contínua para toda a equipe”, disse.

“Com a chegada dos

Do dia 18 de fevereiro até

A médica Maria Paula

Roseira Race está com inscrições abertas para a edição 2025



De Mogi Guaçu

Estão abertas as

inscrições para a 12ª Roseira Race - Mountain Bike e Trail Run

-, competição que irá acontecer nos dias 17 e 18 de maio, no bairro

rural da Roseira. Ao todo, são 700 cadastros que podem ser realizados até o dia 10 de maio pelo link: www.kalangasbikers.com.br. Organizada pela empresa Kallangas Bikes, o evento é promovido pela Secretaria Municipal de Esporte e Lazer (SEL) desde 2013.

A inscrição é isenta de taxa, mas a organização do evento solicita que os competidores, assim como o público participante deem 1 kg de alimentos não perecível (arroz, feijão, macarrão, açúcar e farinha). Toda a arrecadação dos manti-

mentos será revertida para o Fundo Social de Solidariedade de Mogi Guaçu.

A disputa de mountain bike acontecerá no domingo, 18 de maio, a partir das 8h30, sendo ela dividida nas categorias Pró e Sport (50 km) e Turismo (passeio 20 km). Já a prova de pedestrianismo será realizada no sábado, 17 de maio, com largada às 7h30 e percurso 5,5 km. A expectativa é reunir esportistas de toda a região e Sul de Minas, além de Mogi Guaçu.

A 12ª edição da Roseira Race terá saída e

chegada no campo da Roseira e, assim como nas edições anteriores, terá estrutura no local com praça de alimentação e palco para apresentações.

O ponto de encontro dos corredores e ciclistas e a largada serão no campo da Roseira. A premiação dos vencedores acontecerá por volta das 12h e não haverá prêmio em dinheiro. As três melhores equipes, assim como os primeiros colocados de cada categoria receberão, respectivamente, troféus e medalhas.

GUERRA À DENGUE: Saúde recolhe mais de 83 m³ de entulho na Zona Leste

De Mogi Mirim

Mais de 83 metros cúbicos de entulhos foram recolhidos no último sábado (5), durante o mutirão de limpeza realizado pela Secretaria da Saúde na Zona Leste da cidade, em mais uma ofensiva na guerra contra o mosquito *Aedes aegypti*, transmissor da dengue.

Por intermédio da VA (vigilância Ambiental) e em parceria com as secretarias de Serviços Municipais e da Agricultura, mais de 12 caçambas de entulho e quatro caminhões lotados de material que poderiam se transformar em criadouros do mosquito, foram recolhidos nos bairros Mogi Mirim II, Jardim do Lago, Jardim Europa, Parque das Laranjeiras, Jardim Conquista e Vila Dias.

Desta vez, a popu-

lação aderiu à campanha e colaborou com a limpeza das casas. A gerente de Vigilância em Saúde da Secretaria, Vivian Delalibera Custódio, agradeceu a colaboração da população e, em especial, ao apoio dos agentes comunitários de Saúde (ACS) e agentes de controle de endemias (ACEs), assim como da Guarda Civil Municipal.

“Os moradores entenderam que a luta contra o mosquito da dengue é de todos”, elogiou. Ela também adiantou que nesta terça-feira (8) e quarta-feira (9), a Secretaria da Saúde vai realizar o terceiro “Fumacê” do ano com a nebulização veicular nas ruas do distrito de Martim Francisco.

CUIDADOS

É sempre bom lem-

brar que durante a nebulização do veneno, as pessoas devem dentro de casa, evitando sair à rua. Outra recomendação importante é que crianças, idosos e pessoas com asma ou bronquite, devem permanecer em um cômodo fechado por 30 minutos após a aplicação do inseticida.

Pede-se ainda que portas, janelas e cortinas fiquem abertas, assim como os portões das garagens para que o produto possa agir. Também é recomendado cobrir alimentos e filtros de água, assim como guardar pratos, copos, talheres, panelas e panos de pratos que estiverem expostos. Por último, as autoridades recomendam que as pessoas cubram gaiolas e aquários, além de retirar bebedouros e vasilha de alimentos dos pets.

Editais

Associação dos Amigos do Monte Belo

EDITAL DE CONVOCAÇÃO DE ASSEMBLEIA GERAL ORDINÁRIA

CONVOCAÇÃO: 08/04/2025
REALIZAÇÃO: 24/04/2025
HORÁRIO: 19h00 (Primeira convocação)
19h30 (Segunda convocação)
LOCAL: Sede Administrativa da Associação (Associação Comercial)

A Associação dos Amigos do Monte Belo, através de sua presidente eleita, convoca todos os associados a participarem da Assembleia Geral Ordinária, a ser realizada no dia 24 de abril de 2025 (quinta-feira) na sede administrativa da associação, situada na Avenida da Saudade Papa João Paulo II, nº 555, Jardim São Quirino, Santo Antônio de Posse/SP, CEP: 13.830-050, às 19h00, em primeira convocação, contando com a presença absoluta dos associados, ou às 19h30 em segunda convocação, no mesmo dia e local, com qualquer número de associados presentes, para deliberarem sobre a seguinte:

ORDEM DO DIA:

- Apresentação e aprovação das contas do ano de 2024; e
- Apresentação e aprovação da previsão orçamentária para o ano de 2025.
- Apresentação, deliberação e aprovação da realização ou não de festas juninas e/ou juninas anuais, com definição de regras para participação de moradores e terceiros, bem como decisão de aspectos financeiros relacionado aos eventos comunitários.

OBSERVAÇÕES:

- É lícito aos senhores associados (proprietários) se fazerem representar na Assembleia ora convocada por procuradores, munidos com procurações específicas, conforme artigo 35, parágrafo único do ES.
- A ausência dos senhores associados (proprietários) não os desobriga de aceitarem como tácita concordância aos assuntos que forem tratados e deliberados;
- Só terão direito a voto os associados que estiverem em dia com o pagamento de suas taxas de manutenção, sendo considerada para tanto, a listagem de inadimplentes de 24 Abr 2025. Em virtude da compensação bancária ocorrer em 01 (um) dia útil, o associado que solver o boleto no dia 24 Abr 2025, deverá apresentar comprovante de pagamento;
- Os associados que mantiverem união estável, deverão apresentar uma declaração firmada em cartório, caso não tenha sido declarado junto à administração da Associação;
- Visando obter o máximo proveito da assembleia, os interessados em votar e expressar sua opinião deverão comparecer e assinar o livro de presença até que se instale a assembleia, ou seja, em segunda convocação às 19h30. Após esse horário, o livro de presença será fechado;
- É obrigatória a apresentação do documento de identidade com foto (RG ou CNH);
- A publicidade da presente assembleia não autoriza aos condôminos e demais participantes a captação, difusão e veiculação de imagens e áudios produzidos nesta assembleia por força do que dispõe a Lei Geral de Proteção de Dados (LGPD lei 13.709/18) e o artigo 5º, incisos X e XII da Constituição Federal.

A assembleia somente poderá deliberar sobre o assunto estabelecido em pauta. Qualquer outro assunto deverá ser objeto de nova convocação específica.

Santo Antônio de Posse/SP, 08 de abril de 2025.

Andreia Delminda Ferreira - Presidente

Maior e mais completa, 30ª HORTITEC acontece em junho

Da Redação

A HORTITEC - Exposição Técnica de Horticultura, Cultivo Protegido e Culturas Intensivas - chega à sua 30ª edição, ratificando sua posição como um dos principais eventos do setor na América Latina. Agendada para ocorrer de 25 a 27 de junho de 2025, em Holambra, a feira, que foi ampliada, já tem todos os seus espaços comercializados, evidenciando a força e o compromisso dos produtores e empresas do setor com inovações e networking. A expectativa é receber 32 mil visitantes e movimentar cerca de R\$ 600 milhões.

Para esta edição, a organização da HORTITEC fez investimentos importantes, a fim de melhorar a experiência dos expositores e visitantes. Foi acrescentado um novo espaço de exposição, o pavilhão laranja, que acomodará mais 38 empresas. Somado a isso, foi ampliada a área de estacionamento e criado um ponto adicional de acesso ao evento, facilitando, assim, o fluxo e a mobilidade dos participantes.

Hoje, o total de expositores chega a 520, do Brasil e do exterior, abrangendo uma diversidade ainda maior de pro-

dutores, serviços e inovações tecnológicas. A expansão do espaço de exposição reflete a crescente demanda e importância do evento no calendário do agronegócio brasileiro.

Novidades e soluções para o produtor

A HORTITEC se reafirma anualmente como um ponto de encontro fundamental aos produtores, profissionais, empreendedores e demais interessados no setor hortifrutícola, oferecendo uma vasta gama de produtos, tecnologias e informações essenciais ao desenvolvimento desse importante

segmento do agronegócio brasileiro. E as novidades vêm de áreas diversas, como agricultura de precisão, inteligência artificial, estufas, nutrição, irrigação, sementes, biotecnologia, defensivos, embalagens, ferramentas e maquinários.

Outro destaque desta 30ª edição é a presença de instituições financeiras que oferecerão linhas de crédito rural aos produtores, tanto para investimento quanto para custeio, proporcionando uma ótima oportunidade para quem busca expandir seus negócios e aprimorar suas operações.



SERVIÇO: 30ª HORTITEC

Data: 25 a 27 de junho de 2025

Horário: 25 e 26 de junho, das 9h às 19h | 27 de junho, das 9h às 17h.

Local: Pavilhão de Exposições da Expo-

flora, Rua Maurício de Nassau, 675, Holambra/SP.

Ingressos: R\$ 70 e R\$ 35 (estudantes e 60+)

Informações adicionais: no site www.hortitec.com.br | @hortitec ou pelo telefone (19) 3802-4196.

Esquadilha da Fumaça e show com Rick e Renner marcam celebrações do fim de semana em comemoração aos 196 anos de Amparo



De Amparo

A população da Estância de Amparo vi-

venciou um fim de semana muito especial, com a programação de aniversário da cidade, preparada pela Prefeitura. Na tarde do domingo (6), os pilotos da Força Aérea Brasileira proporcionaram um verdadeiro espetáculo nos céus. Após 30 anos, a Esquadilha da Fumaça volta à Amparo com uma apresentação que arrancou aplausos do público, tendo o Bolão como ponto para melhor visualização.

Foram cerca de 40 minutos de manobras

radicais, que encantaram e emocionaram as famílias. E, como não poderia deixar de ser, para manter a tradição musical de Amparo, a Estância sediou o Campeonato Nacional de Bandas e Fanfarras. Foram 12 horas de evento na Praça Pádua Salles, com apresentação de 22 bandas da modalidade concerto, de seis estados brasileiros.

No sábado à noite, o show principal ocorreu no palco da rádio, no centro da Praça, com a dupla sertaneja Rick &

Renner, e reuniu milhares de amparenses e turistas. A celebração dos 196 anos da Estância de Amparo, este ano, teve uma ampla programação, com seis dias de festa.

Além da Esquadilha da Fumaça, o show é o Campeonato de Fanfarras, em que a cultura local teve grande destaque. Todos os dias ocorreram shows com bandas e grupos da cidade, em dois palcos montados na Praça Pádua Salles. Na Pinacoteca, ocorreu a ab-

ertura da exposição Fluidez na Paisagem, do artista plástico, Alex Orsetti.

Também ocorreram caminhadas guiadas pelo Centro Histórico, a 4ª Caminhada para Conscientização pelo Transtorno do Espectro Autista e, dentro do largo da Estação, o Cantinho do Agro, e a exposição do artesanato amparense que valoriza os produtores e artesãos da cidade, promovendo desenvolvimento econômico.

ExpoRingo, em Sergipe, marca expansão da VPJ pelo Nordeste, a nova fronteira da pecuária nacional

Referência nacional na seleção genética das raças Brangus, Aberdeen Angus e Ultrablack, a VPJ Pecuária, sediada em Jaguariúna (SP), estreou na pecuária nordestina com a sensação de missão cumprida. O 1º Leilão VPJ Nordeste e o 4º Leilão Bezerra de Futuro, realizado em 29 de março, durante a ExpoRingo 2025, em Lagarto (SE), movimentaram R\$ 1,25 milhão, com a oferta de 96 touros e fêmeas, além de pacotes de embriões.

A média geral aos 56 lotes ofertados ficou em R\$ 22,2 mil, marcando a participação de investidores de vários estados, sendo quinze da região Nordeste. Quase toda a bateria de touros Ultrablack foi arrematada pelo empresário Geraldo Majela, fundador do Complexo FJ, sede da ExpoRingo. A estrutura é considerada o maior centro

equestre do Nordeste, onde está instalada a primeira arena coberta de vaquejada do Brasil.

O investimento marca o início de um novo projeto voltado à produção da "boiada preta" que tem elevado o nível das competições. "O complexo, realmente, é uma estrutura fantástica. Nunca vi nada parecido em território nacional. Fazer parte de um projeto como este, contribuindo com genética de qualidade, é uma honra para nós", afirmou Valdomiro Poliselli Júnior, presidente do Grupo VPJ.

Já o maior lance partiu do criador sergipano Pierre Cavalcante, titular da Angus Rio Doce, que pagou R\$ 360 mil por VPJ Rusk Decision FIV 1498. O animal é considerado o melhor touro jovem Aberdeen Angus do sumário

Promebo, figurando entre os 1% superiores nas cinco principais características econômicas avaliadas.

"Os animais do leilão impressionam pela qualidade genética e escore corporal. Só o fato de o touro que adquiri ser líder de sumário diz tudo. Que venham outras edições para acelerar a presença dessas raças no Nordeste", destacou Cavalcante.

Modernizando a pecuária nordestina

Após anos atendendo às demandas da região, a VPJ Pecuária fortalece sua conexão com os pecuaristas nordestinos através de um novo projeto. Poliselli anunciou, durante a ExpoRingo, que está adquirindo fazendas no semiárido para implantar um núcleo de pecuária extensiva, com foco no Brangus, hoje, con-

siderada a raça pura mais indicada ao mercado local. "Acredito que o Nordeste será a nova fronteira de produção de bezerros do País e estamos dando acesso às três raças bovinas mais valorizadas na produção de carne de qualidade", informa o presidente do Grupo VPJ.

Para fomentar a cadeia produtiva local, o empresário "costura" parcerias para comprar a produção, desde que atenda aos padrões técnicos de sua indústria, a VPJ Alimentos. Além disso, o empresário destacou outras oportunidades para os criadores locais, como o acesso aos programas de bonificação por qualidade de carcaça, a exportação de boi em pé e a crescente demanda pela boiada preta na vaquejada.

Sobre a VPJ Pecuária



Pioneira na produção de carne de qualidade desde 1995, a VPJ Pecuária alia tradição, tecnologia e genética de ponta. A empresa mantém um núcleo avançado de melhoramento genético no Texas (EUA) e adota ferramentas de última geração, como genômica, ultrassonografia de carcaça e testes de adaptabilidade, para produzir touros e matrizes com alta eficiência na produção de carne premium. Além

disso, o grupo conta com reprodutores em coleta nas principais centrais de inseminação do país. À frente da operação, Valdomiro Poliselli Júnior destaca-se por antecipar com precisão as demandas da pecuária moderna, reafirmando o protagonismo da marca no setor.

Para mais informações, acesse <https://vpjalimentos.com.br/>

Hyundai TUCSON

O SUV que comporta todas as suas necessidades.



FAÇA UM TEST DRIVE

Desacelere. Seu bem maior é a vida.

Mogi Guaçu - Av. Brasil, 4615
19 3851.5050
HYMAXVEICULOS.COM.BR
Hymax

FEIRÃO NACIONAL
NISSAN



FAÇA UM TEST DRIVE

NISSAN INTELLIGENT MOBILITY

Desacelere. Seu bem maior é a vida.
KENTONISSAN.COM.BR

MOGI MIRIM
SÃO JOÃO B. VISTA

19 3022.8888



Pense bem, vá de Honda.

NEW HR-V TURBO
Grandioso em cada detalhe.

FAÇA UM TEST DRIVE!



MOGI MIRIM
19 3814.5500 KODYVE.COM.BR

Desacelere, seu bem maior é a vida.



DESCUBRA PEUGEOT

NOVO PEUGEOT 208

O PODER DA ATRAÇÃO EM CADA DETALHE



VENHA FAZER UM TEST DRIVE

MOGI MIRIM 19 3814.5000

Desacelere, seu bem maior é a vida.

DIVEM

TIGGO 7 SPORT

A TECNOLOGIA EM MOVIMENTO

FAÇA UM TEST DRIVE



19 3814.2600 MOGI MIRIM - 19 3814.2600
XIANCAOACHERY.COM.BR SÃO JOÃO B. VISTA - 19 3635.2000

Desacelere. Seu bem maior é a vida.





Descubra o paraíso gastronômico na Roça!

Faça sua Reserva!

+55 19 99835-1384

Sábado e Domingo | 11H às 17H
Endereço: MMR 235km - Mogi Mirim



Restaurante
Restaurante à la carte no centro de Holambra, com jardins, terraço, amplo estacionamento, ambiente aconchegante e familiar

Pratos Executivos
Pratos executivos no almoço de segunda a sexta-feira

Cozinha Internacional
Cardápio cuidadosamente elaborado com o melhor da cozinha internacional

Horário de funcionamento Segunda a quinta feira das 11:30 as 15:30
Sexta feira a domingo e feriados das 11:30 as 16:00 hrs

INFORMAÇÕES E RESERVAS (19) 99188.8927

Rua Camélias, 317 - Centro - Holambra - @TRATTERIEHOLANDESA



O MELHOR RESTAURANTE DE MOGI MIRIM



Venha viver momentos inesquecíveis, saboreando o melhor da gastronomia local e regional. O Bar do Tina está pronto para receber você, sua família e amigos, no almoço e no jantar.

Delivery até as 03:00 - (19) 3862-5972

Endereço: R. Padre Roque, 1581 - Jardim Aurea, Mogi Mirim - SP

DE COR FLEX®
ESQUADRIAS

Soluções para seu projeto

A Decorflex Esquadrias é fabricante especializada em soluções para esquadrias de alumínio. Além de possuir diversas possibilidades de acabamentos e de ser um material bastante durável, o alumínio não enferruja e trará sofisticação e mais beleza ao seu projeto.

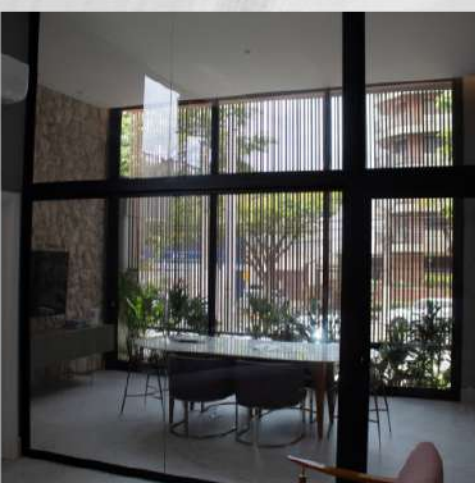
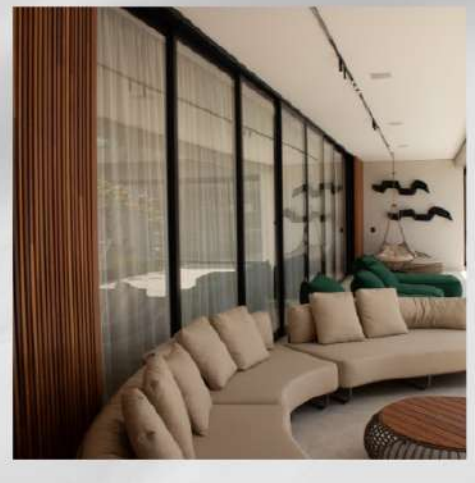

Informações de contato

(19) 98120-4116
(19) 3827-2189

✉ contato@decorflexesquadrias.com.br

Endereço

LOJA 1 - Artur Nogueira - SP
R. Alcídia Teixeira W. Matteis, 31, Jardim Rezek

Endereço

LOJA 2 - Holambra/SP
R. Campo de Pouso N°1.287 / Sala 03 - Centro



**26
JUL**



Shows em Campinas

**19
ABR**



**18
JUL**



**19
JUL**

