

## Mogi Guaçu é 15ª do país em índice de Eficiência da Máquina Pública

Levantamento divulgado pelo Centro de Liderança Pública (CLP), no dia 16 de setembro, coloca Mogi Guaçu entre as 15 melhores cidades brasileiras em indicadores de funcionamento da máquina pública – um dos pilares do Ranking de Competitividade dos Municípios. Entre os dados avaliados estão o custo da função administrativa e legislativa, a qualificação dos servidores, a qualidade da informação contábil e fiscal, a transparência e o tempo gasto para abertura de novas empresas.

Página 3B.

## Holambra sedia semifinais dos Jogos Desportivos do Circuito das Águas Paulista com sete equipes classificadas

Holambra irá receber nos dias 27 e 28 de setembro as semifinais dos Jogos Desportivos do Circuito das Águas Paulista. As disputas acontecem no Ginásio Municipal, no Ginásio do Imigrantes e no Campo do Alegre, com entrada gratuita e aberta ao público. A cidade conquistou sua melhor campanha na história do torneio e chega a esta etapa com sete equipes classificadas: futebol sub-13 e sub-15, futsal masculino sub-14, futsal feminino sub-17, vôlei masculino, vôlei feminino e basquete.

Página 3A.

## Último fim de semana do Rodeio de Jaguariúna promete energia e grandes shows



O Jaguariúna Rodeo Festival chega ao seu segundo e último final de semana com uma programação intensa que une tradição, música e emoção. O evento acontece nos dias 26 e 27 de setembro e promete novamente lotar a arena montada no Red Park, consolidando-se como um dos maiores rodeios do país. Na sexta-feira (26), o público poderá acompanhar shows de Bruno e Marrone, Ana Castela, Natanzinho Lima e da dupla Diego e Arnaldo. Já no sábado (27), sobem ao palco Kacey Musgraves, Zé Neto & Cristiano, Nattan e Dennis.

Página 1B.

Artur Nogueira anuncia atrações da Expo Artur 2025 com grandes nomes da música nacional

Página 4C.

9º Festival Amparo em Foco recebe inscrições para seleção de fotografias para exposições

Página 4C.

**INSCRIÇÕES: 01/08 a 20/10**

# MEDICINA

**VESTIBULAR 2026**

**PROVA Q2 NOV AS 13H**

FACULDADE MUNICIPAL PROF. FRANCO MONTORO

FAÇA SUA INSCRIÇÃO

**pagfranco** Pague 50% do valor da mensalidade e os outros 50% depois de se formar.

[f](#) [in](#) [@](#) /faculdadefrancomontoro

Melhor localização de **Jaguariúna**

Lotes a partir de **250m²**

a partir de **R\$ 150.000,00**

**Financiamento direto com a loteadora em até 180x**

## MORADAS DA BARRA

**Loteamento aberto**

**Obras aceleradas**

**Plantão de vendas no local:**  
Estrada Governador André Franco Montoro, 700 • Jaguariúna/SP

**(11) 97679-1106**

Aponte sua câmera para o QR Code ou acesse [residencialmoradasdabarra.com.br](http://residencialmoradasdabarra.com.br)

Realização:

## Empresas &amp; Negócios

Sua coluna semanal



Eu sou Nelson Theodoro Junior, Empresário, Publicitário, Diretor da Fecomercio/São Paulo e Presidente da Associação Comercial de Mogi Mirim.

## Coluna – Simples Nacional

Não é de hoje que as micro e pequenas empresas vêm sendo penalizadas por um detalhe técnico que se tornou uma verdadeira distorção econômica: a defasagem dos tetos de faturamento do Simples Nacional. Desde 2016, esses limites não são corrigidos. Nesse meio tempo, a inflação acumulada já passou de 54%. O mundo mudou, os preços subiram, o custo de operar um negócio aumentou mas os limites continuam os mesmos.

O resultado é tão previsível quanto preocupante. Muitas empresas estão ultrapassando o atual teto de R\$ 4,8 milhões para empresa de pequeno porte não por estarem crescendo de fato, mas porque foram “infladas” por um ambiente econômico que ficou mais caro. Com isso, são empurradas para regimes tributários mais complexos e onerosos, como o Lucro Presumido ou o Lucro Real, muitas não resistem ao impacto do novo enquadramento.

Estamos, na prática, penalizando o pequeno empresário que continua formalizado, gerando emprego e pagando seus impostos. A transição entre regimes é brusca, e o salto na carga tributária pode inviabilizar o negócio.

Em audiência pública recente na Câmara dos Deputados, a assessora da FecomercioSP, Sarina Manata, resumiu com precisão o espírito da discussão: “O tratamento diferenciado às pequenas empresas não é um favor, é um dever constitucional”. E ela está certa. Corrigir os limites do Simples não é uma concessão, mas sim uma medida de justiça fiscal e de coerência econômica.

Hoje, o Simples Nacional sustenta uma parte vital da economia brasileira: 97% das empresas do país são micro ou pequenas, e foram responsáveis por 72% dos empregos gerados em 2024. Se esse regime perder força, o impacto será imediato no emprego, na renda e na inclusão produtiva.

Por isso, o Projeto de Lei Complementar (PLP) 108/2021 precisa avançar. Ele propõe atualizar os tetos para R\$ 144,9 mil (MEI), R\$ 869,4 mil (microempresa) e R\$ 8,69 milhões (empresa de pequeno porte), além de prever uma correção automática desses valores, evitando que a defasagem volte a se repetir nos próximos anos.

A urgência do tema se agrava com a chegada da Reforma Tributária. Sem a atualização, o Simples Nacional corre o risco de se tornar menos atrativo, já que as empresas do regime terão menor capacidade de transferir créditos dos novos tributos, como o IBS e a CBS. Como alertou a FecomercioSP, isso pode levar muitos pequenos negócios a simplesmente abandonarem o regime, o que na prática enfraquece toda a estrutura de apoio às MPEs no Brasil.

O que está em jogo não é apenas um número no teto de faturamento. É a sobrevivência de milhões de empreendedores, a estabilidade do emprego e a saúde econômica do país. Por isso, fica o alerta: acompanhar, pressionar e apoiar a aprovação do PLP 108/2021 é um dever de todo empresário que acredita no futuro dos pequenos negócios.

Boa semana, fique com Deus!

## Variedades

Sua coluna semanal

## O futuro sustentável das cidades começa em casa

Luiz Augusto Pereira de Almeida\*

O Relatório Anual de 2024 do Programa das Nações Unidas para os Assentamentos Humanos (ONU-Habitat), que acabou de ser publicado, é categórico ao apontar uma crise global de habitação sem precedentes. Mais de 2,8 bilhões de pessoas enfrentam alguma forma de inadequação habitacional e 1,1 bilhão sobrevivem em favelas e assentamentos informais, sobretudo na África e na Ásia.

A isso somam-se os deslocamentos forçados por guerras, mudanças climáticas e desastres naturais, que empurram milhões para a busca desesperada por um teto. A ONU lembra que só será possível atender à demanda crescente se forem construídas 96 mil novas unidades habitacionais por dia até 2030, o que significa uma casa por segundo.

O diagnóstico é alarmante. Hoje, cerca de 318 milhões de pessoas estão literalmente sem-teto, número equivalente a toda a população dos Estados Unidos. Além disso, 14% dos habitantes urbanos e 40% dos moradores de áreas rurais não têm acesso à água potável gerida de maneira segura. Ao mesmo tempo, projeta-se que dois bilhões de residentes urbanos enfrentarão aumentos significativos de temperatura até 2040, com impactos diretos sobre saúde, infraestrutura e qualidade da vida. Esses dados mostram que habitação não é um tema isolado, pois está no coração da agenda climática, social e econômica.

A ONU-Habitat defende que a moradia adequada deve ser tratada como um direito humano fundamental, que envolve muito mais do que quatro paredes e um teto. Inclui segurança da posse, acesso a serviços básicos, localização conveniente, habitabilidade, acessibilidade e adequação cultural. Concordo plenamente com essas recomendações. Ademais, os números e desafios dos diagnósticos globais impressionam, mas não surpreendem quem acompanha de perto a realidade brasileira.

Em nosso país, o déficit habitacional é estimado em sete milhões de moradias e tem raízes complexas: falta de planejamento urbano de longo prazo, excesso de rigidez em legislações ambientais que, embora relevantes, acabam por travar empreendimentos populares, além de uma burocracia estatal lenta e onerosa. É verdade que o setor imobiliário brasileiro vive um dos seus melhores momentos históricos, impulsionado por programas públicos e crédito abundante.

Segundo o Secovi-SP, em 2024 foram aplicados

R\$ 180 bilhões no mercado imobiliário, somando operações de crédito para incorporadores e pessoas físicas. Somente em São Paulo, 104 mil unidades residenciais verticais foram lançadas e 103 mil vendidas, um salto de 43% sobre o ano anterior. É um recorde absoluto. Mas, mesmo diante desses números, o déficit continua inaceitável e as perspectivas para o final de 2025 e 2026 já sofrem com a ameaça das altíssimas taxas de juros, nocivas tanto para quem constrói quanto para quem sonha com a casa própria.

Cabe abrir parênteses aqui para enfatizar o quanto o descompasso entre as políticas monetária e fiscal, culminando com um dos juros reais mais elevados do mundo, é danoso para toda a economia. Solucionar esta questão começa na responsabilidade fiscal. Mas, esta é outra história...

Voltando à questão habitacional, vemos os que os dados da ONU reforçam que a solução não está apenas em construir mais, mas também em construir melhor. Nesse sentido, o conceito de sustentabilidade espacial é decisivo: adensar áreas já urbanizadas, aproveitando infraestrutura existente de transporte, saneamento, energia, saúde e lazer, otimiza investimentos, preserva áreas verdes e mananciais e é mais sustentável sob o aspecto econômico e social.

Expandir desordenadamente as cidades para áreas verdes, como crítica o relatório da ONU-Habitat e como ainda vemos de modo recorrente no Brasil, é caminhar na contramão da sustentabilidade. A aversão cultural do nosso país ao adensamento populacional e à verticalização dos empreendimentos habitacionais traduz-se em ocupações irregulares, pressionando áreas frágeis e sem serviços básicos.

Reverter esse quadro exige mais do que diagnósticos repetidos. É preciso colocar a moradia no centro das prioridades nacionais, reduzindo entraves burocráticos, acelerando aprovações, criando incentivos e garantindo previsibilidade. Não se trata apenas de política social, pois habitação é um vetor estratégico para o desenvolvimento econômico, social e ambiental.

Num mundo em que bilhões ainda lutam por um teto digno, o Brasil tem a oportunidade de se alinhar ao pacto global por cidades mais inclusivas, resilientes e humanas. Entretanto, isso exige coragem política e clareza de prioridades. Afinal, como lembra a ONU-Habitat, o futuro sustentável das cidades começa em casa.

\*Luiz Augusto Pereira de Almeida é diretor da Sobloco Construtora, membro do Conselho da AELO.

## Empreendedorismo &amp; Direito

Sua coluna semanal



Maria Vitória Savioli, Advogada, uma profissional de 26 anos cuja trajetória já é marcada por realizações notáveis e uma paixão contagiante por inovação e empreendedorismo.

## Desenho industrial: a proteção da forma e da estética dos produtos

Olá, leitor! Você já parou para pensar que a aparência de um produto pode ser tão valiosa quanto sua função? Muitas vezes, é o design que atrai o consumidor na hora da compra, seja pela forma, pela cor ou pelo estilo diferenciado. É nesse ponto que entra a figura do desenho industrial, uma importante modalidade de propriedade intelectual que garante proteção legal à estética de um produto.

O que é o desenho industrial

O desenho industrial é a proteção concedida à forma plástica ornamental de um objeto ou ao conjunto ornamental de linhas e cores que podem ser aplicados a um produto. Em outras palavras, ele protege a aparência externa que confere novidade e originalidade, mas não a função técnica do produto. O que se valoriza aqui é a estética, aquilo que torna o produto visualmente atraente e único no mercado.

Por que registrar um desenho industrial

Registrar um desenho industrial junto ao Instituto Nacional da Propriedade Industrial (INPI) é essencial para garantir exclusividade. Com esse registro, o titular tem o direito de impedir terceiros de copiar ou explorar indevidamente a estética protegida sem autorização. Isso significa proteger investimentos feitos em

inovação e design, além de valorizar a marca e gerar diferencial competitivo. Sem o registro, abre-se espaço para cópias e imitações que podem prejudicar o negócio.

Prazo e validade da proteção

O registro de desenho industrial tem validade inicial de dez anos, contados a partir da data do depósito no INPI, podendo ser prorrogado por mais três períodos consecutivos de cinco anos cada, totalizando até vinte e cinco anos de proteção. É um período considerável que assegura ao criador tranquilidade para explorar comercialmente seu produto sem o risco de cópias ilegais.

Conclusão

O desenho industrial é uma ferramenta estratégica para empresas e profissionais que investem na aparência de seus produtos. Ele garante exclusividade, fortalece a identidade do negócio e protege contra práticas de concorrência desleal. Se você atua em áreas como moda, design, mobiliário, embalagens, automotivo ou qualquer outro setor que valorize a estética, vale a pena considerar o registro como parte essencial da sua estratégia de proteção.

Maria Vitória Savioli Advogada – OAB/SP 510.185 Colunista do jornal O Regional

Publicado por LC Benedito & Vicenzotti Ltda. - CNPJ: 68.282.656/0001-88  
Diretor Geral: Luis Carlos Benedito - Fundação: 02/04/1999

Atendimento:  
Comercial (19) 99685-4255  
Email: comercial@clider.com.br

Redação (19) 99773-8364  
Email jornalismo@jornaloregional.net

## COLABORADORES:

O Regional abre espaço para os interessados em publicar seus artigos. Entre em contato pelo email: jornalismo@jornaloregional.net Os artigos publicados neste jornal são de total responsabilidade de seus autores e não refletem a opinião deste jornal. O Jornal O Regional se reserva ao direito de selecioná-los para publicação e fazer adequações à linha editorial. As correspondências sem identificação completa serão desconsideradas.

# 6º Concurso de Qualidade dos Cafés de Águas da Prata premia produtores com apoio do Sebrae



Da Redação

A estância hidro-mineral de Águas da Prata foi palco de um dos principais eventos de valorização da cafeicultura regional: o 6º Concurso de Qualidade dos Cafés de Águas da Prata. Com o apoio estratégico do Sebrae-SP, a edição 2025 ocorreu no sábado (20), reuniu 26 produtores e recebeu 32 amostras de cafés especiais, divididas em três categorias –

Fermentado, Cereja Descascado e Natural.

O evento tradicional é realizado em parceria com a Associação de Produtores Rurais de Águas da Prata (Prata Rural), Prefeitura de Águas da Prata, Cafés da Região Vulcânica, Coordenadoria de Assistência Técnica Integral (Cati), Indústria de Procedência da Região de Pinhal e Federação da Agricultura e Pecuária do Es-

tado de SP e Serviço Nacional de Aprendizagem Rural (Faesp/Senar), por meio do Sindicato Rural Patronal de São João da Boa Vista.

Mais de 90 produtores compareceram à cerimônia de premiação, um momento de celebração da produção local. Um dos pontos altos do concurso foi a premiação comercial: uma empresa compradora se comprometeu a pagar valores diferenciados para os vencedores. O 1º

lugar receberá 1,7 vezes a mais o valor cotado na bolsa de café, o 2º lugar 1,5 vezes e o 3º lugar 1,3 vezes, reforçando o potencial de mercado dos cafés de origem.

O campeão geral do concurso foi o produtor Maurício Donizete Fernandes Lameu, do

Sítio Platina, que alcançou 89,37 pontos na categoria Natural. Em sua primeira participação em um concurso, Maurício destacou a surpresa e a emoção pela conquista. “Foi uma alegria sem igual ser reconhecido em meio a produtores de tanta excelência. Comprei o sítio há pouco tempo e tenho dedicado meu trabalho à produção de café, estou muito feliz”.

Para o Sebrae-SP, iniciativas como esta representam muito mais do que um concurso: são ações que fortalecem o território, geram reconhecimento e criam oportunidades de mercado.

Segundo Junio Correia, gestor de projetos de agronegócio do Sebrae-SP, a estratégia é clara: “valorizar os cafés de origem faz parte das

diretrizes estratégicas de desenvolvimento territorial. Águas da Prata integra a marca coletiva da Região Vulcânica

e a Indicação de Procedência da Região de Pinhal, que vem demonstrando toda a sua vocação para a produção de cafés de qualidade, mas sobretudo, de origem”

O gerente regional do Sebrae-SP Marcos Kremer ressaltou: “o Sebrae atua apoiando os produtores tanto ‘porteira para dentro’, com foco na gestão e melhoria da produção, quanto ‘porteira para fora’, com ações voltadas ao acesso a mercados e à valorização

do produto, especialmente em um momento em que muitos enfrentam desafios na exportação”.

O concurso reafirma o protagonismo de Águas da Prata na produção de cafés de origem, reconhecidos por sua qualidade, terroir único e histórias de dedicação que unem tradição e inovação.

Atenção: Esta mensagem pode conter informação confidencial ou privilegiada, sendo seu sigilo protegido por lei. Se você não for o destinatário ou a pessoa autorizada a receber esta mensagem, não pode usar, copiar ou divulgar as informações nela contidas ou tomar qualquer ação baseada nessas informações. Se você recebeu esta mensagem por engano, por favor, avise imediatamente ao remetente, respondendo o e-mail e em seguida apague-a. Agradecemos sua cooperação.

## Lei ‘Preta Gil’ e projetos de defesa das mulheres avançam em Comissão da Alesp

Da Redação

Os parlamentares da Comissão de Constituição, Justiça e Redação da Assembleia Legislativa do Estado de São Paulo se reuniram, nesta quarta-feira (24), e deram aval ao Projeto de Lei 698/2025. Caso seja aprovada em Plenário pelos deputados e sancionada pelo governador, a medida passa a instituir a “Lei Preta Gil” no estado.

Além de homenagear a artista, a iniciativa, de autoria do deputado Mauro Bragato (PSDB), propõe garantir prioridade no agendamento

e na realização dos exames de colonoscopia às pessoas que apresentem histórico familiar de câncer colorretal ou de síndromes genéticas associadas, nos estabelecimentos públicos e privados de saúde.

“A proposta homenageia a artista Preta Gil, que, ao compartilhar publicamente sua luta contra o câncer colorretal, ampliou o debate nacional sobre a importância do diagnóstico precoce e do acesso universal à colonoscopia. É essencial garantir a priorização e a antecipação do exame de colonoscopia, espe-

cialmente para pessoas com histórico familiar relevante, independentemente de sua idade cronológica”, justificou o parlamentar no texto do projeto.

Defesa da mulher

A Comissão também autorizou o prosseguimento de projetos que garantem direitos às mulheres vítimas de violência doméstica no estado. É o caso do Projeto de lei 508/2024, elaborado pelo deputado Márcio Nakashima (PDT), que propõe instituir o Programa de Acompanhamento Psicológico, Social e

Jurídico às Mulheres Vítimas de Violência Doméstica e seus familiares.

Também avalizado durante a reunião, o Projeto de lei 154/2025, de autoria conjunta dos deputados Marina Helou (Rede), Clarice Ganem e Ricardo França, ambos do Podemos, pretende tornar prioritária a transferência, matrícula ou rematrícula para mulheres em situação de violência doméstica e familiar em escolas da rede pública de ensino.

Acessibilidade

Com o intuito de



expandir os meios de acessibilidade em território paulista, o Projeto de lei 894/2024 também foi aprovado pelo colegiado. Criada pela deputada Andréa Werner (PSB), a medida

quer obrigar as agências públicas estaduais a disponibilizarem comunicações em áudio por meio do aplicativo WhatsApp para garantir acessibilidade às pessoas cegas.

## Holambra sedia semifinais dos Jogos Desportivos do Circuito das Águas Paulista com sete equipes classificadas

De Holambra

Holambra irá receber nos dias 27 e 28 de setembro as semifinais dos Jogos Desportivos do Circuito das Águas Paulista. As disputas acontecem no Ginásio Municipal, no Ginásio do Imigrantes e no Campo do Alegre, com entrada gratuita e aberta ao público.

A cidade conquistou sua melhor campanha na história do torneio e chega a esta etapa com sete equipes classifica-

das: futebol sub-13 e sub-15, futsal masculino sub-14, futsal feminino sub-17, vôlei masculino, vôlei feminino e basquete. Também participam da competição Jaguariúna, Pedreira, Amparo, Lindóia, Águas de Lindóia, Monte Alegre do Sul, Serra Negra e Socorro.

O diretor municipal de Esportes, Pedro Paliello, destacou o feito inédito e reforçou o convite à comunidade: “É um orgulho enorme para Holambra receber

as semifinais e, mais ainda, ver nossos atletas entre os melhores da região em tantas modalidades. O desempenho mostra o trabalho sério que temos feito no esporte e o talento dos nossos jovens. Contamos com a torcida para incentivar nossos times rumo à final”, afirmou.

Confira a programação das semifinais dos Jogos Desportivos do Circuito das Águas Paulista:

Sábado – 27/09:

Ginásio Municipal

(Rua da Amizade, s/nº - Morada das Flores)

-8h – Vôlei Masculino Sub-17: Holambra x Pedreira

-9h30 – Vôlei Feminino Sub-17: Serra Negra x Holambra

-13h – Futsal Masculino Sub-12: Serra Negra x Águas de Lindóia

-13h45 – Futsal Masculino Sub-14: Holambra x Amparo

-14h30 – Futsal Masculino Sub-14: Pedreira x Jaguariúna

-15h15 – Futsal Masculino Sub-12: Pedreira x Jaguariúna

-17h – Basquete Sub-17: Holambra x Pedreira

Ginásio do Imigrantes (Rua Pennings, nº 138 - Parque Residencial Imigrantes)

-8h – Vôlei Masculino Sub-17: Jaguariúna x Águas de Lindóia

-9h30 – Vôlei Feminino Sub-17: Pedreira x Jaguariúna

Domingo – 28/09: Campo do Alegre (Estrada da Palmeirinha – ao lado do PSF Palmeiras)

-8h – Futebol Masculino Sub-13: Monte Alegre do Sul x Jaguariúna

-9h05 – Futebol Masculino Sub-15: Holambra x Jaguariúna

-10h20 – Futebol Masculino Sub-13: Socorro x Holambra

-11h25 – Futebol Masculino Sub-15: Socorro x Águas de Lindóia

Ginásio Municipal (Rua da Amizade, s/nº - Bairro Morada das Flores)

-8h – Futsal Feminino Sub-17: Amparo x Holambra

-8h50 – Futsal Feminino Sub-17: Pedreira x Jaguariúna

# Projetos reconhecem Jaguariúna como a “Capital Country do Brasil” em Brasília e São Paulo



De Jaguariúna

Jaguariúna irá ganhar oficialmente o título de “Capital Country do Brasil”. Dois projetos de lei neste sentido foram apresentados na

Câmara dos Deputados, em Brasília, e na Assembleia Legislativa de São Paulo (Alesp).

No âmbito federal, o Projeto de Lei nº 4.689/2025, de autoria

do deputado Maurício Neves, foi protocolado no último dia 22. A proposta reconhece a relevância cultural e econômica de Jaguariúna, especialmente pelo papel desempenhado pelo Jaguariúna Rodeo Festival, evento tradicional que há mais de 35 anos movimenta a região.

Segundo o texto, a cidade se consolidou como um polo de expressão da cultura country no Brasil, refletida no modo de vida da população local, na economia do turismo rural e na identidade sertaneja que se manifesta em roupas, gastronomia e entretenimento.

Na justificativa, Neves destaca que o festival transformou Jaguariúna em “epicentro da cultura country nacional”, unindo competições de rodeio a grandes shows de artistas brasileiros e internacionais, como o grupo de country rock Lynyrd Skynyrd. O impacto econômico também é expressivo: estima-se que o evento movimenta mais de R\$ 50 milhões na economia regional, em um raio de até 150 km, abrangendo cerca de 29 cidades da Região Metropolitana de Campinas e do Circuito das Águas Paulista.

“Ser reconhecida nacionalmente como

a ‘Capital Country do Brasil’ é o registro legal de uma condição natural da comunidade”, afirma o deputado no documento, ressaltando que o título já é utilizado de forma espontânea pela população e pelo mercado turístico.

Na esfera estadual, o deputado Thiago Aurichio também apresentou o projeto 918/2025 com o mesmo objetivo na Alesp. A proposta busca consolidar o reconhecimento dentro do Estado de São Paulo, reforçando a identidade cultural e o potencial turístico de Jaguariúna.

Caso aprovados, os dois projetos vão reforçar a imagem da cidade como referência

nacional do universo country, ampliando sua visibilidade e fortalecendo o turismo e a economia local.

“O reconhecimento de Jaguariúna como a Capital Country do Brasil é mais do que um título, é a valorização da nossa história, da nossa cultura e do papel que a cidade desempenha no turismo e na economia nacional. É um orgulho para todos os jaguariunenses ver esse legado ganhar força em Brasília e em São Paulo. Por isso, só temos a agradecer ao deputado federal Maurício Neves e ao deputado estadual Thiago Aurichio por essa iniciativa”, declarou o prefeito de Jaguariúna, Davi Neto.

## Holambra realiza audiências públicas sobre Saúde e Metas Fiscais na próxima segunda-feira

A Prefeitura de Holambra realiza na próxima segunda-feira, dia 29 de setembro, a partir das 14h, audiências públicas voltadas à prestação de contas do 2º quadrimestre de 2025. Os encontros,

que acontecem no plenário da Câmara Municipal, irão tratar do cumprimento das Metas Fiscais e dos investimentos na área da Saúde.

As audiências são abertas à população e

também serão transmitidas em tempo real pela internet, no site <http://tvcamaraovivo.net/cm-holambra/>.

De acordo com a diretora municipal de Finanças e Contabili-

dade, Núbia Aparecida de Campos, a participação da comunidade é fundamental para fortalecer a transparência e o diálogo entre a administração pública e os cidadãos. “Esses encontros permitem

que a população acompanhe de perto como os recursos estão sendo aplicados e quais resultados têm sido alcançados.

É um momento importante para apresentar dúvidas, ouvir a opinião das

pessoas e esclarecer dúvidas, fortalecendo a gestão pública”, afirmou.

A Câmara Municipal de Holambra está localizada na Rua Dr. Jorge Latour, 152, no Centro.

## Posto do Cartório Eleitoral amplia serviços de atendimento



A população de Santo Antônio de Posse agora conta com serviços ampliados no Posto do Cartório Eleitoral, instalado no prédio do Agiliza Posse. A novidade garante mais praticidade e evita que os moradores precisem se deslocar

até municípios vizinhos para regularizar sua situação eleitoral.

O primeiro atendimento pode ser realizado de segunda a sexta-feira, das 8h às 17h, no Agiliza Posse, sem necessidade de agendamento. Já a fi-

nalização do processo ocorre a cada 15 dias, mediante horário previamente agendado.

Para a emissão e regularização do título eleitoral, é necessário ter mais de 16 anos e apresentar RG, CPF e comprovante de en-

dereço. Além disso, os jovens que completam 18 anos também podem realizar o alistamento militar no mesmo local.

O Posto do Cartório Eleitoral funciona na Rua Jorge Tibiriçá, sala 4 – prédio Agiliza.

NOTA MÁXIMA NO MEC

VESTIBULAR 2026 **MEDICINA** UniFAJ

Prática que transforma

📅 Prova dia 25/out

**Larissa Zaneti**  
aluna de Medicina UniFAJ

**Inscreva-se**



**Restaurante**  
Restaurante à la carte no centro de Holambra, com jardins, terraço, amplo estacionamento, ambiente aconchegante e familiar

**Pratos Executivos**  
Pratos executivos no almoço de segunda a sexta-feira

**Cozinha Internacional**  
Cardápio cuidadosamente elaborado com o melhor da cozinha internacional

**Eventos**  
Contrate nossos serviços para sua chácara, residência ou empresa (até 250 pessoas)

### Cardápio Sazonal

Venha conhecer nosso cardápio especial de Inverno



**Horário de funcionamento** Segunda a quinta feira das 11:30 às 15:30  
Sexta feira a domingo e feriados das 11:30 às 16:00 hrs

Informações e Reservas

📞 (19) 99188.8927 📍 Rua Camélias, 317 - Centro Holambra-SP 📱 @tratterieholandesa



**VARIEDADES**

**tratterie**

ALMOÇO: SEGUNDA A DOMINGO DAS 11:30 AS 16:00  
JANTAR: SEXTAS E SABADOS  
DEMAIS DIAS APENAS COM RESERVAS  
PARA GRUPOS A PARTIR DE 15 PESSOAS

INFORMAÇÕES E RESERVAS  
(19) 9188-9927  
RUA CAMELIAS 317 - CENTRO - HOLAMBRA - SP  
www.tratterieholandesas.com.br

## Último fim de semana do Rodeio de Jaguariúna promete energia e grandes shows

De Jaguariúna

O Jaguariúna Rodeio Festival chega ao seu segundo e último final de semana com uma programação intensa que une tradição, música e emoção. O evento acontece nos dias 26 e 27 de setembro e promete novamente lotar a arena montada

no Red Park, consolidando-se como um dos maiores rodeios do país.

Na sexta-feira (26), o público poderá acompanhar shows de Bruno e Marrone, Ana Castella, Natanzinho Lima e da dupla Diego e Arnaldo. Já no sábado (27), sobem ao

palco Kacey Musgraves, Zé Neto & Cristiano, Nattan e Dennis. A diversidade musical vai do sertanejo ao forró, passando pelo pop e pelo funk, reunindo artistas nacionais e internacionais.

As montarias em touros, prova de maior destaque do

rodeio, seguem como atração central, ao lado de modalidades como Três Tambores e Laço em Dupla. As finais acontecem a partir das 19h e serão transmitidas ao vivo pelo canal oficial no YouTube.

Os ingressos podem ser adquiridos online ou nas bi-



lheterias físicas do evento, com acesso feito por cadastro facial.

## Praça Ângelo Ferrari recebe a “Marcha para Jesus 2025” nos dias 26 e 27 de setembro, com muitas atrações



**MARCHA**  
Para Jesus 2025

→ 26/09 - SEXTA-FEIRA  
APRESENTAÇÃO DE BANDAS LOCAIS 16H

→ 27/09 - SÁBADO  
MOTOCIATA 16H  
SAÍDA PARA MARCHA 18H  
SHOW ISAÍAS SAAD 19H

INGRESSO  
1KG DE ALIMENTO NÃO PERCÍVEL

Praça Ângelo Ferrari - Centro de Pedreira

De Pedreira

Nos dias 26 e 27 de setembro, Pedreira estará sediando a “Marcha para Jesus 2025”, organizada pela Prefeitura Municipal e pela Associação de Ministros e Igrejas Evangélicas de Pedreira (AMIEP), o evento promete unir milhares de pessoas em dias de celebração, adoração e reflexão nas dependências da Praça Ângelo Ferrari.

A Marcha está repleta de novidades e atrações emocionantes para toda a família. As atividades terão na sexta-feira, 26 de setembro, a partir das 16 horas, com apresentação de bandas locais. No sábado, dia 27, às 16 horas acontecerá a Motociata, às 18 horas, saída para a Marcha e às 19 horas, show com o cantor Isaías Saad.

O Prefeito Fábio Polidoro enfatiza a importância da

“Marcha para Jesus” como parte do Calendário Oficial de Eventos de Pedreira. “A Administração Municipal tem atuado de maneira ativa ao lado da AMIEP na organização deste evento que é tão significativo para a comunidade. Contamos com a presença da população para que todos possam apreciar este momento”, ressalta o Prefeito de Pedreira.

“Nossa cidade tem uma longa tradição

de respeito e apoio às diversas manifestações religiosas. A ‘Marcha para Jesus’ é um evento que transcende crenças individuais, é um momento de união, amor e fé que fortalece nossa cidade. Que este dia seja abençoado, e que Pedreira continue a ser um lugar de paz e harmonia para todos os seus habitantes”, destacam os representantes da AMIEP – Associação de Ministros e Igrejas Evangélicas de Pedreira.

## Jaguariúna celebra o Dia Internacional da Pessoa Idosa com programação especial

De Jaguariúna

A Prefeitura de Jaguariúna preparou uma agenda especial para marcar o Dia Internacional da Pessoa Idosa, celebrado em 1º de outubro. Durante os meses de setembro e outubro, a cidade promove atividades culturais, esportivas e de valorização da longevidade, com foco no bem-estar, inclusão, saúde e reconhecimento dos idosos.

A programação é fruto de uma parceria entre as Secretarias Municipais de Assistência e Desenvolvimento Social, Cultura e Juventu-

de, Esportes e Lazer, além do Conselho Municipal da Pessoa Idosa (CMPI).

Na sexta-feira, dia 19 de setembro, integrantes do Serviço de Convivência e Fortalecimento de Vínculos (SCFV) e da Secretaria de Esportes participam da tradicional Expoflora, em Holambra. O passeio reúne lazer, cultura e integração.

Na segunda-feira, dia 22, começaram as aulas de dança circular no Centro Dia do Idoso (CDI), que serão realizadas todas as segundas das 9h às 10h. Interessados podem fazer sua

inscrição no local.

No próximo dia 27, o Festival Cultural Expo60+ ocupará o Boulevard do Centro Cultural das 8h às 16h, com atividades voltadas à diversão, atenção, cuidado e orientação ao público idoso.

OUTUBRO

No Dia Internacional da Pessoa Idosa, em 1º de outubro, o Conselho Municipal da Pessoa Idosa participará de uma entrevista na Rádio Estrela FM, às 10h45.

No dia 6, haverá aula especial de dança circular com todos os idosos do CDI,

com um delicioso café da manhã.

Outro destaque é o tradicional Baile da Melhor Idade, marcado para o dia 10 de outubro, às 18h30, no Boulevard. A festa promete reunir centenas de idosos em uma noite de confraternização, música e dança.

Encerrando as celebrações, no dia 24 de outubro, o grupo de coreografia da terceira idade de Jaguariúna se apresentará nos Jogos Abertos – Final Estadual, em São João da Boa Vista, levando o talento local para além das fronteiras do

município.

A secretária de Assistência e Desenvolvimento Social, Silvia Helena Trovo Verona, destaca que “as ações reforçam o compromisso da administração municipal em garantir um envelhecimento digno e ativo, estimulando a participação dos idosos em diferentes espaços sociais”. Para o presidente do Conselho dos Direitos da Pessoa Idosa, Paulo Cesar Lucindo de Abreu, o mês dedicado à pessoa idosa é mais que uma celebração: “É uma oportunidade de reconhecer suas histórias, suas contribui-

ções e assegurar que seus direitos sejam respeitados”.

Ao longo do mês, os Centros de Referência de Assistência Social (CRAS), em parceria com a OAB – Subseção Jaguariúna, também promoverão palestras de orientação jurídica sobre os direitos da pessoa idosa:

01/10 – CRAS Nassif, às 9h  
06/10 – CRAS Florianópolis, às 9h  
07/10 – CRAS Cruzeiro do Sul, às 14h  
08/10 – CRAS Cruzeiro do Sul, às 9h  
16/10 – CRAS Centro, às 14h

## Santo Antônio de Posse promove Bazar Beneficente com peças a R\$ 3,00

A Prefeitura de Santo Antônio de Posse, por meio do Fundo Social de Solidariedade e da Secretaria Municipal de Desenvolvimento Social, realizará no

sábado, 4 de outubro, mais uma edição do Bazar Beneficente. O evento acontece das 10h às 16h, na sede da Secretaria Municipal de Desenvolvimento Social, localizada na

Rua Santo Antônio, 386 – Centro.

Com peças de vestuário de outono e inverno disponíveis pelo valor simbólico de R\$ 3,00 cada, a

iniciativa tem como objetivo arrecadar recursos para apoiar os programas sociais desenvolvidos no município. Além disso, oferece à população a oportunidade

de adquirir roupas em bom estado por um preço acessível.

A secretária municipal de Desenvolvimento Social, Silvana Pinck Cortez, destacou a importância do

evento: “Esperamos todos para aproveitar o bazar e, ao mesmo tempo, contribuir com as ações sociais que fazem a diferença na vida das famílias de nossa cidade.”

# Pedreira ganha destaque nacional em Ranking que avalia Qualidade da Informação Fiscal e Contábil

De Pedreira

A Prefeitura de Pedreira foi reconhecida com a Nota A no Ranking da Qualidade da Informação Contábil e Fiscal, realizado pela Secretaria do Tesouro Nacional (STN). O Ranking valoriza as cidades que se destacam pela qualidade das informações contábeis e fiscais, valorizando as boas práticas relacionadas à responsabilidade fiscal.

O levantamento considera mais de 160 verificações para avaliar a qualidade dos dados contábeis e fiscais informados por cada município. No atual ranking, Pedreira alcançou um percentual de 95,6% de acertos, o que a colocou entre as melhores no Ranking Nacional, entre 5.569 municípios.

“Esse Ranking faz com que os municípios sejam avaliados na qualidade da sua informação fiscal e é extremamente impor-

tante para a nossa administração. Isso nos orgulha muito porque é muito difícil uma cidade como a nossa, com poucos recursos, estar tão bem no Ranking Nacional”, destaca o Secretário Municipal de Finanças José Homero Silingardi.

O bom resultado é um esforço da equipe técnica da Secretaria de Finanças da Prefeitura de Pedreira, que avaliou cada dimensão analisada para atender ao Ranking. “Através

de uma força-tarefa começamos a estudar todos os itens que poderiam não estar de acordo com os novos critérios exigidos pelo Tesouro Nacional. Parabéns a todos os envolvidos no processo, o resultado comprova o comprometimento de nossos servidores municipais”, enfatiza o Prefeito Fábio Polidoro.

A análise, padronização e requalificação dos registros contábeis resultaram na Nota A. A con-



quista destaca Pedreira como referência em qualidade da informação fiscal no cenário nacional.

## Amparo confirma a Conferência Municipal de Saúde

De Amparo

A Secretaria Municipal de Saúde, em parceria com o Conselho Municipal de Saúde, realiza no Paço Municipal da Prefeitura de Amparo, a 15ª Conferência Municipal de Saúde, com o tema: “Saúde: um olhar integral que depende da participação de todos.”

A Conferência de Saúde é um espaço democrático essencial para debater e propor diretrizes para as políticas públicas de saúde no município. Por meio dela, são discutidas e avaliadas as ações da gestão, bem como as necessidades da população, com o objetivo de fortalecer o SUS e

garantir um atendimento mais justo e eficiente para todos.

O evento acontece na sexta-feira, 7 de novembro, a partir das 19 horas e no sábado, 8 de novembro, a partir das 8 horas.

Para a Conferência Municipal, a população de Amparo pode participar com opiniões e ideias. Os delegados que votarão as propostas serão escolhidos nas Pré-Conferências, que acontecerão por regiões em oito datas, sempre a partir das 19 horas.

Confira as datas  
1ª Pré-Conferência  
06/10  
Regiões/Serviços:

Vale Verde, São Dimas, Santa Maria, Silvestre, Arcadas, Transporte Sanitário e UPA

Local: Salão da Igreja do Santa Maria

2ª Pré-Conferência

08/10 Regiões/Serviços:

Pinheirinho, CAPS/AD, USF Centro, CEO, Fazenda Palmeiras, Unimed, Centro de Especialidades Médicas, Laboratório Municipal, UMR, Centro de Saúde da Mulher, Vigilância Epidemiológica, Almoarifado e Farmácia Central

Local: Ambulatório de Especialidades Médicas

3ª Pré-Conferência:

10/10  
Regiões/Serviços:  
Camanducaia, América,

Moreirinha, Núcleo de Zoonoses, Beneficência Portuguesa, Centro Dia do Idoso, SAMU e Lar dos Velhos

Local: USF Camanducaia

4ª Pré-Conferência

13/10 Regiões/Serviços

Rosas e Boa Vereda

Local: Igreja do Boa Vereda

5ª Pré-Conferência:

15/10 Regiões/Serviços:

Pedrosos

Local: Unidade Pedrosos

6ª Pré-Conferência:

17/10 Regiões/Serviços:

Marp

Local: Unidade Marp

7ª Pré-Conferência:

20/10

Regiões/Serviços: Três Pontes, Brasil, Catavento, Caps 2 e Santa Casa

Local: Catavento

8ª Pré-Conferência:

23/10 Regiões/Serviços:

Departamentos de Saúde lotados no Paço Municipal, CEREST, Vigilância Sanitária e população PCD

Local: Paço Municipal

A Secretaria Municipal de Saúde disponibilizará transporte para os participantes, com saída das unidades referência do município ou do serviço de saúde mais próximo, a partir das 18h.

Sobre a Conferência Municipal de Saúde

A Conferência é um espaço democrático e fundamental para o debate e construção coletiva das políticas públicas de saúde no município. Durante o evento, são avaliadas as ações realizadas, discutidas as necessidades da população e definidas diretrizes para o fortalecimento do Sistema Único de Saúde (SUS).

“É um momento importante para garantir a participação da comunidade, profissionais de saúde e gestores na construção de uma saúde integral e ainda mais eficiente”, ressaltou a secretária de Saúde, Caroline Brandão Pires de Almeida.

## Prefeitura de Artur Nogueira reforça transparência com audiência pública

De Artur Nogueira

A Prefeitura de Artur Nogueira convida a população para participar da Audiência Pública das Metas Fiscais referente ao 2º quadrimestre de 2025, que será realizada no

próximo dia 30 de setembro, às 18h, na Câmara Municipal (Rua dos Expedicionários, nº 467, Centro).

O encontro acontece em cumprimento à legislação federal que garante a transparên-

cia da gestão fiscal e o acompanhamento das contas públicas pela sociedade.

OBJETIVO DA AUDIÊNCIA

A audiência atende à Lei de Responsabilidade Fiscal (Lei Comple-

mentar nº 101/2000), que determina que, a cada quadrimestre, o Poder Executivo deve apresentar os resultados das metas fiscais em audiência pública, garantindo à população acesso e compreensão sobre como es-

tão sendo aplicados os recursos públicos.

De forma prática, a legislação estabelece que a Prefeitura deve demonstrar e avaliar o cumprimento das metas fiscais, ou seja, se a arrecadação e os gastos estão de acordo

com o planejado. Além disso, a lei também reforça a importância da participação popular, assegurando que os munícipes possam acompanhar, questionar e contribuir para uma gestão mais transparente e responsável.

**netaki**  
telecom

INTERNET EM  
TODOS OS LUGARES,  
para todos  
os momentos!

www.netaki.com.br  
(19)3877 2700

**TROPILHA**  
GRILL



Disk Entrega-3877-1410

R:Ademar de Barros,923 - Praça do Coreto - Centro  
Artur Nogueira

## 250 estudantes e Banda Sinfônica participam de espetáculo musical Brasil de todos os sons



De Mogi Guaçu

Na noite da última segunda-feira, 22 de setembro, 250 estudantes do 5º ano de

cinco escolas municipais de ensino participaram do espetáculo Brasil de todos os sons. A apresentação, que aconteceu no ginásio

municipal Carlos Nelson Bueno, o Furno, no Parque Cidade Nova, fez parte do Projeto Musicalização nas Escolas Municipais e foi realizada juntamente com os integrantes da Banda Sinfônica de Mogi Guaçu.

Desta apresentação participaram os estudantes das Escolas Municipais de Ensino Fundamental (EMEFs) Profª Anira Franco de Campos; Profª Iná Aparecida de Oliveira Marconi; Profª

Isaura Ana de Freitas Campos; e Prof. Carlos Franco de Faria; e também da Escola Municipal de Ensino Básico Profª Márcia Helena Martini Falseste Risola.

A secretária-adjunta da Secretaria Municipal da Educação, Josiane Luciano Oliveira, falou que o evento destacou não apenas o talento e a dedicação dos estudantes, mas também a importância da música como ferramenta pedagógica e de

desenvolvimento humano. “Foi um espetáculo que uniu música, cultura e educação em uma noite inesquecível”, disse.

Cerca de 700 pessoas compareceram ao espetáculo que teve a presença de familiares, comunidade escolar e convidados. “A apresentação tornou-se um momento de celebração e valorização do processo de aprendizagem, dando visibilidade a cada etapa do projeto. A musicalização contribui dire-

tamente para o desenvolvimento cognitivo, social e emocional das crianças, estimulando a criatividade, a disciplina, a concentração e o trabalho em grupo”, destacou.

No geral, o Projeto Musicalização nas Escolas Municipais contempla 13 EMÉFs/EMEBs, sete Escolas Municipais de Ensino Infantil (EMEIs), dois Centros de Ensino Infantil (CEIs) e o Centro de Apoio Pedagógico Especializado (CEAPE).

## Visita solene celebra o programa de combate à violência contra a mulher nas escolas municipais

De Mogi Mirim

A rede municipal de ensino de Mogi Mirim recebeu nesta semana, a visita solene da juíza de Direito Adriana Barrea, do Promotor de Justiça Rafael Magalhães e da Capitã Fernanda Mello Magrini, comandante da 2ª Cia. da Polícia Militar que estiveram acompanhados da supervisora escolar da Secretaria de Educação, Josimara Orlando. A ação teve como objetivo agradecer e reconhecer a participação dos alunos dos 6º anos do Ensino Fundamental II no Programa de Combate à Violência Contra a Mulher. As visitas aconteceram na manhã de terça-feira (23) e na tarde de quarta-feira (24).

A ocasião foi marcada por momentos de diálogo e troca de experiências entre os representantes do Grupo de Trabalho Interinstitucional (GTI) e os estudantes, que compartilharam reflexões, levantaram dúvidas e trouxeram contribuições significativas. A presença da juíza Adriana foi especialmente inspiradora, deixando uma marca de incentivo e esperança no coração dos jovens. “Nossa visita solene foi revigorante. A interação com as escolas trouxe ao Grupo de Trabalho a visão dos alunos sobre a temática da violência doméstica e familiar para que as ações do grupo continuem no sentido de contribuir

para formação cidadã das nossas crianças e adolescentes, pautada na cultura de paz e da equidade de gênero”, destacou a magistrada.

Além da participação da Juíza, do Promotor e da Capitã, a ação contou com o apoio e acompanhamento da supervisora escolar Josimara Orlando, que, representando a Secretária de Educação Josélia Longatto Fúidio, reforçou a importância de iniciativas como essa para o fortalecimento de valores de respeito, igualdade e justiça dentro das escolas.

Vale destacar o trabalho dos integrantes do Grupo Interinstitucional com os estudantes, em especial da Capitã PM Fernanda, que trabalhou com os

alunos as temáticas do programa que resultaram em 58 desenhos apresentados em um concurso, 10 dos quais estão em votação nas redes sociais (@gtimogimirim) até o dia 8 de outubro, para a premiação na Acimm (Associação Comercial e Industrial de Mogi Mirim). O GTI representa a união de forças do sistema de Justiça, do Município e da sociedade civil e, graças ao apoio e à colaboração de todos, esta ação pôde ser efetivada.

A Acimm, em especial, tem contribuído ativamente para o projeto do concurso, tanto com a organização da exposição de desenhos dos alunos em sua sede, quanto com a doação de bombons entregues às crianças



durante as atividades, reforçando o espírito de parceria e o compromisso com a coletividade.

Para finalizar a visita, foi entregue aos alunos e educadores o convite oficial para o evento de premiação e moção honrosa, que

acontecerá no dia 10 de outubro, às 17h30, na sede da Acimm. O grupo convida toda a comunidade para prestigiar este momento de reconhecimento e valorização dos estudantes, que se tornaram protagonistas nesta importante ação de conscientização.

## Mogi Guaçu é 15ª do país em índice de Eficiência da Máquina Pública



De Mogi Guaçu

Levantamento divulgado pelo Centro de Liderança Pública

(CLP), no dia 16 de setembro, coloca Mogi Guaçu entre as 15 melhores cidades brasileiras em indicadores

de funcionamento da máquina pública – um dos pilares do Ranking de Competitividade dos Municípios. Entre os dados avaliados estão o custo da função administrativa e legislativa, a qualificação dos servidores, a qualidade da informação contábil e fiscal, a transparência e o tempo gasto para abertura de novas empresas.

Em 15º lugar no pilar de eficiência e em

101º no estudo geral de competitividade, a cidade passa a integrar seletivo grupo de municípios classificados com gestão eficiente, transparente e com funcionalismo de nível – fatores que, segundo o CLP, são decisivos para impulsionar o potencial local, reduzir a burocracia, aumentar a produtividade e criar um ambiente favorável ao investimento.

“Temos acompa-

nhado o resultado prático destas políticas públicas com a chegada de novas empresas, anúncios de ampliação de empresas já instaladas na cidade e emprego em alta”, destacou o prefeito Rodrigo Falsetti. “Nosso trabalho, desde o princípio, tem sido como um dos objetivos prioritários a recuperação a confiança do Estado, do Governo Federal e da iniciativa privada. Isso é fundamental

para projetarmos o desenvolvimento do Guaçu”.

O CLP é uma organização sem fins lucrativos que atua, desde 2008, mobilizando redes, lançando ferramentas de monitoramento de gestão e formando lideranças públicas. O ranqueamento e os detalhes de cada pilar avaliado estão disponíveis em <https://rankingdecompetitividade.org.br/>

## SANTA CASA: Prefeitura vai financiar 38 máquinas para o setor de hemodiálise

De Mogi Mirim

O setor de hemodiálise da Santa Casa vai ser completamente renovado com a compra de 38 novas máquinas. Na manhã de quarta-feira, o prefeito Paulo Silva, acompanhado da vice-prefeita, Maria Helena Scudeler de Barros e do deputado

estadual Barros Munhoz, esteve em São Paulo, onde fechou um acordo de financiamento para a compra de 38 máquinas de hemodiálise.

O contrato foi assinado na sede do Desenvolve SP, juntamente com o presidente do órgão, Ricardo Brito.

O ato também foi testemunhado pelos vereadores João Victor Gasparini, Mara Choquetta, Everton Bombarda, Márcio do Boxe (representado por um assessor), além do secretário de Obras e Habitação Popular, Paulo Roberto Tristão.

O valor do contrato deve ultrapassar R\$

2,6 milhões e segundo o secretário da Saúde, Mauro Nunes Júnior, vai garantir a substituição de todas as 35 máquinas atualmente em operação na Santa Casa.

“Além disso, outras três máquinas ficarão na reserva técnica daquele setor, evitando a paralisação dos equi-

pamentos em caso de quebra ou manutenção preventiva”, explicou o secretário.

O setor de Hemodiálise da Santa Casa de Mogi Mirim, com uma área de 700 m², foi totalmente reformado em 2024, a um custo de R\$ 1,7 milhão. O prédio, que estava com sérios problemas

estruturais, agora é referência na região da Baixa Mogiana, recebendo pacientes de várias cidades. De janeiro a agosto deste ano, já foram realizadas mais de 13.718 sessões. “Nossa hemodiálise é motivo de orgulho para Mogi Mirim e toda a região”, disse Mauro.

## Mais de 50 profissionais contaram com atualizações sobre o BPC



De Amparo

Na sexta-feira, 19, 50 profissionais de políticas públicas de Desenvolvimento Social das cidades de Amparo, Santo Antonio de Posse, Serra Negra, Jaguariúna e Pedreira estiveram em Amparo, numa capacitação que tratou sobre as atualizações do BPC - Benefício de Prestação Continuada.

Na ocasião, profissionais da agência do INSS de Amparo atualizaram as informações. Por lei, desde 2016, para o recebimento do BPC, os beneficiários precisam estar inscritos no Cadastro Único e precisam fazer atualização cadastral a cada dois anos. Os estados e municípios têm feito esforços para inclusão e atualização dessas pes-

soas do BPC no CadÚnico, orientando a população.

No Brasil, são mais de 6,02 milhões de beneficiários, entre pessoas idosas acima de 65 anos e pessoas com deficiência de baixa renda (renda familiar per capita igual ou inferior a um quarto do salário-mínimo), atendidos atualmente pelo programa assistencial. "A

capacitação para os profissionais de Amparo foi superinteressante para tirar dúvidas e atualizar as equipes que têm contato diário com quem precisa do benefício. A ideia da Prefeitura de Amparo de abrir para os municípios vizinhos, só mostra que todos estão engajados no atendimento à população", ressaltou a equipe do INSS.

## Campanha Nacional "Desacelere - Seu bem maior é a vida" chega em Pedreira

De Pedreira

A Prefeitura de Pedreira está realizando neste mês de setembro, a Campanha Nacional de Trânsito "Desacelere - Seu bem maior é a vida", através de ações de conscientização desenvolvidas pela Secretaria Municipal de Mobilidade Urbana em

parceria com o Detran-SP.

Na manhã da terça-feira, 23 de setembro, os agentes de trânsito, juntamente com o Simbina, mascote da Mobilidade Urbana, estiveram no semáforo, entre o cruzamento das ruas Antônio Pedro e São José, na região central da cidade, realizando

uma blitz educativa.

O Secretário de Mobilidade Urbana Angelo Pavão, ressaltou na ocasião, que o principal objetivo da Campanha é tornar as ruas mais seguras para pedestres, ciclistas e condutores de diferentes veículos.

Prefeitura Municipal e o Detran-SP reforçam a necessidade de os con-

dutores seguirem as regras de trânsito e serem cautelosos no dia a dia. Trânsito exige muita responsabilidade, afinal, vidas estão envolvidas.

Respeite as sinalizações de trânsito: Tenha empatia e dirija com responsabilidade; Não use celular enquanto dirige; Dê passagem a pedestres e ciclistas: suas atitudes

vão fazer a diferença para um trânsito mais seguro e humano; Pedestres, não atravessem fora da faixa ou com um sinal aberto; É essencial que todos os condutores lembrem-se: briga no trânsito é imprudência! Respire fundo e siga em frente, pois sua vida é o seu bem mais importante; No trânsito, cada se-

gundo conta: desacelere e preserve a vida.

GLAUCO MAZZETTO - JORNALISTA MTB 35022

DICOM - DEPARTAMENTO DE IMPRENSA E COMUNICAÇÃO PREFEITURA MUNICIPAL DE PEDREIRA-SP

## Prefeitura firma parceria com CPFL para ampliar arborização urbana e garantir segurança elétrica

De Itapira

A Prefeitura e a CPFL Paulista formalizaram nesta segunda-feira, 22, a assinatura do termo de cooperação que institui o projeto "Arborização + Segura", que vai garantir mais segurança à população por meio da substituição de árvores em situação de risco para a rede elétrica e, ao mesmo tempo, ampliar a arborização

urbana do município.

O ato contou com a presença do prefeito Toninho Bellini, do secretário municipal de Meio Ambiente, Cristiano Florence, e do consultor de relacionamento da CPFL Paulista, Felipe dos Santos.

Segundo Florence, o projeto já começou com o levantamento das árvores que apresentam risco de queda sobre a fiação. "Até

o momento, já identificamos cerca de 100 árvores em situação de risco. Todas elas serão substituídas com a devida autorização técnica, e para cada árvore suprimida, outras cinco serão plantadas em locais adequados, em um processo de compensação ambiental", explicou.

Os cortes e a remoção serão realizados pela CPFL, enquanto o município ficará responsável

pela destinação dos resíduos e pelo plantio das mudas compensatórias. Todas as árvores doadas terão, em média, 1,80 metros de altura no momento do plantio, o que garante melhores condições de desenvolvimento.

Com a proporção de cinco mudas para cada árvore suprimida, a expectativa inicial é que cerca de 500 novas árvores sejam plantadas em dife-

rentes pontos da cidade logo nesse início do projeto.

O prefeito Toninho Bellini destacou a importância da iniciativa. "Além de eliminar riscos à população e à rede elétrica, esse projeto traz uma grande contribuição para a sustentabilidade e para a qualidade de vida em nossa cidade, pois teremos mais áreas verdes e mais segurança", afir-

mou.

O projeto Arborização + Segura terá vigência de quatro anos e prevê também ações de educação ambiental, divulgação e conscientização junto à população.

As solicitações para avaliação de árvores que podem apresentar riscos à rede elétrica podem ser feitas na Secretaria de Meio Ambiente pelo telefone (19) 3863.1801.

**4ª EDIÇÃO**

**IMERSÃO CONDOMINIAL**

**PALESTRAS, NETWORKING E INSIGHTS**

**25, 26 E 27 SETEMBRO**

HOTEL PREMIUM CAMPINAS  
R. NOVOTEL, 931, JARDIM NOVA  
APARECIDA, CAMPINAS-SP

REALIZAÇÃO: *Kelen Lazarin*

**SINDICA PROFISSIONAL**

**Kelen Lazarin**

- GESTÃO
- ORGANIZAÇÃO
- CONTROLE
- TREINAMENTO

Kelen Lazarin - 19 9 9446 7786  
@kelenlarazinsindica

Balanco Patrimonial Encerrado em 31 de dezembro de 2024				
	ATIVO		PASSIVO	
	2024	2023	2024	2023
<b>Ativo Circulante</b>			<b>Passivo Circulante</b>	
Bancos C/C - Com Restrição	0,00	520,65	Fornecedores	434.129,66
Bancos C/C - Sem Restrição	13.500,38	34.312,36	Salários a Pagar	73.164,68
Bancos Aplic. - Com Restrição	1.216.387,82	961.233,38	Encargos Sociais a Pagar	379.478,97
Bancos Aplic. - Sem Restrição	57.017,97	65.934,43	Tributos a Pagar	16.969,59
Adiantamentos	0,00	37.330,07	Provisões a Pagar	44.343,75
Tributos a Recuperar	6.380,05	4.816,27	Outras Contas a Pagar	57.529,20
Despesas a Apropriar	4.383,48	0,00		
<b>Total do Circulante</b>	<b>1.297.669,70</b>	<b>1.104.147,16</b>	<b>Total do Circulante</b>	<b>1.005.615,85</b>
<b>Ativo Não Circulante</b>			<b>Patrimônio Social</b>	
Imobilizado	2.796.544,22	2.260.172,28	Ajuste de Exercícios Anteriores	0,00
(-) Depreciação Acumulada	-792.040,89	-579.752,24	Superávit/Déficit do Exercício	-189.596,45
			Superávit/Déficit Acumulados	2.486.153,63
<b>Total do Imobilizado</b>	<b>2.004.503,33</b>	<b>1.680.420,04</b>	<b>Total do Patrimônio Social</b>	<b>2.296.557,18</b>
<b>Total do Ativo</b>	<b>3.302.173,03</b>	<b>2.784.567,20</b>	<b>Total do Passivo</b>	<b>3.302.173,03</b>

Demonstração dos Resultados em 31 de dezembro de 2024		
	2024	2023
<b>(+) Receitas Operacionais</b>	<b>9.618.225,00</b>	<b>6.504.230,95</b>
Conv. P.M. Mogi Guaçu - Unidade 1 - Creche Lar Menino Jesus	1.862.595,00	2.041.200,00
Conv. P.M. Mogi Guaçu - Unidade 2 - CE Ernst Mahle	1.347.192,00	1.697.700,66
Conv. P.M. Mogi Guaçu - Unidade 3 - CEI Maria Therezinha Boretti	1.198.071,00	1.218.240,00
Conv. P.M. Mogi Guaçu - Unidade 4 - Nanci Simoni Franco	1.424.720,00	-
Conv. P.M. Mogi Guaçu - Unidade 4 - Nanci Simoni Franco (Cozinha)	64.964,26	-
Conv. P.M. Mogi Guaçu - Unidade 5 - EMEI Carlos Franco de Faria (FUNDEB)	158.380,95	-
Conv. P.M. Mogi Guaçu - Unidade 5 - EMEI Carlos Franco de Faria (FNDE)	901.909,05	-
Conv. P.M. Mogi Guaçu - Unidade 6 - EMEI Aida Rocha	673.596,00	-
Conv. P.M. Mogi Guaçu - Unidade 7 - EMEI Maria Therezinha Boretti Almeida	311.850,00	-
Créditos de Nota Fiscal Paulista	148.220,66	214.527,77
Emendas Impositivas	-	154.587,99
Mensalidades	177.264,95	127.995,58
Condeca - Conselho Estadual dos Direitos da Criança	-	149.040,00
Campanhas, Promoções e Venda de Livros	11.999,92	-
Eventos	42.522,15	-
Doações	86.832,48	68.077,65
Donativos - Conv. P.M. Mogi Guaçu - Alimentos	1.152.252,55	791.943,38
Donativos - Conv. P.M. Mogi Guaçu - Materiais Limpeza	55.854,03	40.917,92
<b>(-) Dedução de Receitas</b>	<b>114.439,08</b>	<b>98.765,30</b>
Conv. P.M. Mogi Guaçu - Creche Lar Menino Jesus	-	159,76
Conv. P.M. Mogi Guaçu - CE Ernst Mahle	-	130,90
Conv. P.M. Mogi Guaçu - CEI Maria Therezinha Boretti	-	2,50
Conv. P.M. Mogi Guaçu - Albergue	-	98.472,14
Devolução - P.M. Mogi Guaçu	114.439,08	-
<b>(=) Resultado Bruto</b>	<b>9.503.785,92</b>	<b>6.405.465,65</b>
<b>(-) Despesas Operacionais</b>	<b>9.820.187,06</b>	<b>5.906.707,28</b>
Desp. Trabalh./Adm./Financ. - Unidade 1 - Creche Lar Menino Jesus	2.311.654,66	2.116.290,44
Desp. Trabalh./Adm./Financ. - Unidade 2 - CE Ernst Mahle	1.975.448,35	1.706.338,58
Desp. Trabalh./Adm./Financ. - Unidade 3 - CEI Maria Therezinha Boretti	1.661.465,07	1.351.233,45
Desp. Trabalh./Adm./Financ. - Unidade 4 - Nanci Simoni Franco	1.132.736,80	-
Desp. Trabalh./Adm./Financ. - Unidade 4 - Nanci Simoni Franco (Cozinha)	32.797,42	-
Desp. Trabalh./Adm./Financ. - Unidade 5 - EMEI Carlos Franco de Faria (FUNDEB)	16.954,11	-
Desp. Trabalh./Adm./Financ. - Unidade 5 - EMEI Carlos Franco de Faria (FNDE)	1.032.981,56	-
Desp. Trabalh./Adm./Financ. - Unidade 6 - EMEI Aida Rocha	739.696,10	-
Desp. Trabalh./Adm./Financ. - Unidade 7 - EMEI Maria Therezinha Boretti Almeida	261.020,43	-
Desp. Trabalh./Adm./Financ. - Outros Recursos	655.432,56	732.844,81
<b>(+) Receitas Financeiras</b>	<b>126.804,69</b>	<b>39.608,53</b>
<b>(+) Outras Receitas</b>	<b>0,00</b>	<b>168,26</b>
<b>(+) Ganhos Alienação de Imobilizado</b>	<b>0,00</b>	<b>201.370,60</b>
<b>(-) Perdas na Alienação de Imobilizado</b>	<b>0,00</b>	<b>-201.370,60</b>
<b>(=) Resultado do Exercício (Superávit ou Déficit)</b>	<b>-189.596,45</b>	<b>538.535,16</b>

Demonstração da Mutação do Patrimônio Social dos Exercícios Findos em 31 de Dezembro de 2024 e 2023			
	AJUSTE EXERC. ANT.	SALDO ACUMULADO	TOTAL
<b>Saldo em 31 de dezembro de 2022</b>	-	1.874.511,62	1.874.511,62
Superávit/Déficit do Exercício		538.535,16	538.535,16
Ajustes de Exercícios Anteriores	73.106,85	-	73.106,85
<b>Saldo em 31 de dezembro de 2023</b>	<b>73.106,85</b>	<b>2.413.046,78</b>	<b>2.486.153,63</b>
<b>Saldo em 31 de dezembro de 2023</b>	-	2.413.046,78	2.486.153,63
Superávit/Déficit do Exercício		-189.596,45	-189.596,45
<b>Saldo em 31 de dezembro de 2024</b>	<b>0,00</b>	<b>2.223.450,33</b>	<b>2.296.557,18</b>

DEMONSTRAÇÃO DE FLUXO DE CAIXA		
	2024	2023
<b>ATIVIDADES OPERACIONAIS</b>		
Déficit/Superávit do Exercício Ajustado	22.692,20	811.409,84
Déficit/Superávit do Exercício	-189.596,45	538.535,16
Depreciação	212.288,65	199.767,83
Ajuste do Exercício Anterior	0,00	73.106,85
<b>Acréscimo/Decréscimo de Ativo Circulante + Realizável a Longo Prazo</b>	<b>31.382,81</b>	<b>-1.860,50</b>
Estoques	-	30.679,76
Seguros a Apropriar	-4.383,48	9.606,08
Adiantamentos	37.330,07	-37.330,07
Tributos a Recuperar	-1.563,78	-4.816,27
<b>Acréscimo/Decréscimo de Passivo Circulante + Exigível a Longo Prazo</b>	<b>707.202,28</b>	<b>-36.961,02</b>
Obrigações Trabalhistas	-68.137,07	-92.651,43
Obrigações Fiscais e Tributárias	341.209,69	196,00
Fornecedores	434.129,66	0,00
Outras Contas a Pagar	0,00	55.494,41
<b>CAIXA LÍQUIDO PROVENIENTE DE ATIVIDADES OPERACIONAIS</b>	<b>761.277,29</b>	<b>772.588,32</b>
<b>ATIVIDADES DE INVESTIMENTOS</b>		
Pagamento Pela Compra de Bem Para Imobilizado	-536.371,94	-181.420,00
Baixa Depreciação	0,00	201.370,60
<b>CAIXA LÍQUIDO PROVENIENTE DAS ATIVIDADES DE INVESTIMENTO</b>	<b>-536.371,94</b>	<b>19.950,60</b>
<b>VARIAÇÃO DAS DISPONIBILIDADES</b>	<b>224.905,35</b>	<b>792.538,92</b>
<b>SALDO INICIAL - CAIXA E EQUIVALENTES</b>	<b>1.062.000,82</b>	<b>269.461,90</b>
<b>VARIAÇÃO OCORRIDA NO PERÍODO</b>	<b>224.905,35</b>	<b>792.538,92</b>
<b>SALDO FINAL - CAIXA E EQUIVALENTES</b>	<b>1.286.906,17</b>	<b>1.062.000,82</b>

ASSOCIAÇÃO ESPIRITA "VINHA DE JESUS"	
Notas Explicativas às Demonstrações Contábeis Encerradas em 31 de dezembro de 2024	
<b>I - Contexto Operacional</b>	A Associação Espirita "Vinha de Jesus" é uma associação civil, de direito privado, sem fins lucrativos ou econômicos, de caráter assistencial e educacional, com atividade preponderante na área de educação considerada de Utilidade Pública Estadual conforme Lei nº 1.116 de 20/10/1976, e de Utilidade Pública Municipal conforme Lei nº 390, de 28/03/1963 registrada no Conselho Nacional de Assistência Social - CNAS, processo nº 203.477/76 - 70 de 05/07/1976. Tem por objetivos, conforme estabelece em seus Estatutos Sociais em seu Art. 2º: "prestar gratuitamente, amparo e proteção integral a crianças, adolescentes, migrantes, idosos, indigentes e famílias carentes, com o objetivo de sua promoção humana e social, sem distinção de etnia, sexo, credo religioso ou político". Em decorrência, a instituição enquadra-se na imunidade tributária prevista na letra "c", do inciso VI do artigo 150 da Constituição da República Federativa do Brasil, de 05.10.1988.
	Para atendimento às suas finalidades, a Vinha de Jesus tem esforços, dentro de suas possibilidades e especialidades, para:
	- Promover ações de Proteção Social, Básica e Especial, consideradas de alta complexidade às famílias e indivíduos em situação de vulnerabilidade e risco pessoal e social;
	- Oferecer e desenvolver a assistência social por meio da educação infantil em atividades de creches para crianças em situação de risco e vulnerabilidade social;
<b>II - Apresentação das Demonstrações Contábeis</b>	As Demonstrações Contábeis foram elaboradas em observância às práticas contábeis adotadas no Brasil e, em atendimento às Resoluções do Conselho Federal de Contabilidade - CFC nº 1.121/08, que aprovou a NBC T 1 - Estrutura Conceitual para Elaboração das Demonstrações Contábeis, incluindo os pronunciamentos emitidos pelo Comitê de Pronunciamentos Contábeis (CPC) e a Resolução CFC nº 1409.12, que aprovou a Interpretação Técnica "Entidades sem Finalidade de Lucros - ITG 2002 (RI)", e a NBC T 10.19.
<b>III - Resumo das Práticas Contábeis</b>	<b>Nota 01</b> - As demonstrações contábeis foram preparadas com base no custo histórico como base de valor, exceto pela valorização de certos ativos como aqueles advindos de instrumentos financeiros, os quais são mensurados pelo valor justo.
	<b>Nota 02</b> - As demonstrações financeiras estão sendo apresentadas em reais
	<b>Nota 03</b> - O reconhecimento das receitas e despesas é efetuado em conformidade com o princípio da competência do exercício
	<b>Nota 04</b> - Aplicações de Liquidez Imediata: as aplicações financeiras estão demonstradas pelos valores originais aplicados, acrescidos dos rendimentos até a data do balanço.
	<b>Nota 05</b> - O imobilizado se apresenta pelo custo de aquisição ou valor original, visto que a entidade não procedeu à Correção Monetária de Balanços em exercícios anteriores.
	<b>Nota 06</b> - As depreciações foram calculadas pelo método linear levando em consideração os valores da legislação em vigor.
	<b>Nota 07</b> - Os ganhos ou perdas em alienações são determinadas pela comparação entre o valor de venda e valor contábil, e reconhecidas como resultado não operação, quando ocorrer.
	<b>Nota 08</b> - O regime utilizado é o de competência.
	<b>Nota 09</b> - A entidade não mantém a Provisão para Devedores Duvidosos em decorrência de suas finalidades filantrópicas e assistenciais.
<b>IV - Balanço Patrimonial</b>	

ATIVO CIRCULANTE			
Nota 06 - As variações no ativo imobilizado ocorreram da seguinte forma:			
	2024	Variação	2023
Equipamentos Pedagógicos	R\$ 419.463,12	R\$ 0,00	R\$ 419.463,12
Máquinas e Equipamentos	R\$ 53.102,17	R\$ 53.102,17	R\$ 0,00
Móveis e Utensílios	R\$ 497.492,33	R\$ 207.426,39	R\$ 290.065,94
Edifícios	R\$ 1.132.914,76	R\$ 0,00	R\$ 1.132.914,76
Veículos	R\$ 378.404,95	R\$ 0,00	R\$ 378.404,95
Computadores e Acessórios	R\$ 67.340,51	R\$ 28.017,00	R\$ 39.323,51
Instalações	R\$ 247.826,38	R\$ 247.826,38	R\$ 0,00
<b>Total</b>	<b>R\$ 2.796.544,22</b>	<b>R\$ 536.371,94</b>	<b>R\$ 2.260.172,28</b>

## PASSIVO CIRCULANTE

**Nota 07** - As provisões de férias e 13º salário foram incluídas neste exercício. Como o saldo anterior havia sido desconsiderado e as provisões não foram calculadas em 2023 devido a falta de informações, houve uma distorção de valores em 2024 em razão do cálculo também da competência anterior.

**Nota 08** - O grupo "Outras Contas a Pagar" refere-se a "Empréstimo de Pessoas Ligadas" referente a empréstimo financeiro feito por membros da diretoria e que é devido pela associação.

## PATRIMÔNIO SOCIAL

**Nota 09** - A conta "Ajuste de Exercícios Anteriores" refere-se a ajuste nos saldos de contas feitos no decorrer do exercício de 2023, devido a incorreções ou a impossibilidade de realização de maneira confiável foi absorvida pela conta de resultados, apresentando saldo zerado em 2024.

**Nota 10** - O Patrimônio Social está composto pelas reservas conforme abaixo demonstrado:

	2024	2023
<b>Ajuste de Exercícios Anteriores</b>	<b>R\$ 0,00</b>	<b>R\$ 73.106,85</b>
<b>Superávit Acumulado</b>	<b>R\$ 2.486.153,63</b>	<b>R\$ 1.874.511,62</b>
<b>Superávit/Déficit do Exercício</b>	<b>R\$ -189.596,45</b>	<b>R\$ 538.535,16</b>
<b>Total</b>	<b>R\$ 2.296.557,18</b>	<b>R\$ 2.486.153,63</b>

## V - Demonstrativo de Resultados do Exercício

**Nota 01** - A entidade recebeu as seguintes subvenções do Poder Público, referentes a termos de colaboração assinados neste exercício

	2024
<b>Repasse - Unidade 1 - Creche Lar Menino Jesus</b>	<b>R\$ 1.862.595,00</b>
<b>Repasse - Unidade 2 - CE Ernst Mahle</b>	<b>R\$ 1.347.192,00</b>
<b>Repasse - Unidade 3 - CEI M. Therezinha Boretti Almei</b>	<b>R\$ 1.198.071,00</b>
<b>Repasse - Unidade 4 - Nanci Simoni Franco</b>	<b>R\$ 1.424.720,00</b>
<b>Repasse - Unidade 4 - Nanci Simoni Franco (cozinha)</b>	<b>R\$ 64.964,26</b>
<b>Repasse - Unidade 5 - Carlos Franco de Faria (FUNDEB)</b>	<b>R\$ 158.380,95</b>
<b>Repasse - Unidade 5 - Carlos Franco de Faria (FNDE)</b>	<b>R\$ 901.909,05</b>
<b>Repasse - Unidade 6 - Aida Rocha</b>	<b>R\$ 673.596,00</b>
<b>Repasse - Unidade 7 - Emei M. Therezinha Boretti Alm</b>	<b>R\$ 311.850,00</b>
<b>Donativo - Unidade 1 - Creche Lar Menino Jesus</b>	<b>R\$ 303.364,29</b>
<b>Donativo - Unidade 2 - CE Ernst Mahle</b>	<b>R\$ 243.066,18</b>
<b>Donativo - Unidade 3 - CEI M. Therezinha Boretti Alm</b>	<b>R\$ 217.849,38</b>
<b>Donativo - Unidade 4 - Nanci Simoni Franco</b>	<b>R\$ 144.936,41</b>
<b>Donativo - Unidade 5 - Carlos Franco de Faria</b>	<b>R\$ 161.772,24</b>
<b>Donativo - Unidade 6 - Aida Rocha</b>	<b>R\$ 137.118,08</b>
<b>Total</b>	<b>R\$ 9.151.384,84</b>

**Nota 02** - Estes foram os custos envolvendo o termo de colaboração assinados neste exercício:

2024	Unidade 1	Unidade 2	Unidade 3	Unidade 4	Unidade 4 (cozinha)
Salários e Ordenados	R\$ 1.364.666,10	R\$ 1.084.671,41	R\$ 795.355,41	R\$ 633.844,10	R\$ -
Encargos Sociais e Benefícios	R\$ 338.275,08	R\$ 340.328,40	R\$ 211.641,34	R\$ 137.097,51	R\$ -
Consumo (Água/Luz/Telef./Internet)	R\$ 42.564,78	R\$ 36.322,37	R\$ 9.683,52	R\$ 19.803,87	R\$ -
Materiais de Consumo e Expediente	R\$ 66.652,86	R\$ 26.333,05	R\$ 194.060,54	R\$ 92.127,12	R\$ 32.763,46
Manutenção de Prédios	R\$ 124.107,73	R\$ 192.202,91	R\$ 187.547,31	R\$ 74.006,46	R\$ -
Manutenção de Veículos	R\$ 2.980,91	R\$ 756,14	R\$ 3.090,07	R\$ 1.051,70	R\$ -
Manutenção de Equipamentos	R\$ 7.498,11	R\$ 2.355,35	R\$ 4.605,98	R\$ 591,00	R\$ -
Serviços Prestados Por Terceiros	R\$ 46.744,64	R\$ 38.769,23	R\$ 27.028,11	R\$ 22.359,84	R\$ -
Materiais de Segurança e EPIS	R\$ 2.485,90	R\$ 1.276,80	R\$ 1.810,30	R\$ 2.111,62	R\$ -
Combustíveis	R\$ 9.277,08	R\$ 6.933,97	R\$ 6.357,59	R\$ 3.380,85	R\$ -
Seguros	R\$ 2.423,95	R\$ 1.965,47	R\$ 1.971,99	R\$ 643,00	R\$ -
Despesas Financeiras e Bancárias	R\$ 613,23	R\$ 467,07	R\$ 463,53	R\$ 833,32	R\$ 33,96
Gratuidades (Donativos P. Público)	R\$ 303.364,29	R\$ 243.066,18	R\$ 217.849,38	R\$ 144.936,41	R\$ -
<b>Total</b>	<b>R\$ 2.311.654,66</b>	<b>R\$ 1.975.448,35</b>	<b>R\$ 1.661.465,07</b>	<b>R\$ 1.132.736,80</b>	<b>R\$ 32.797,42</b>

2024	Unidade 5 (FUNDEB)	Unidade 5 (FNDE)	Unidade 6	Unidade 7
Salários e Ordenados	R\$ -	R\$ 357.270,73	R\$ 245.812,29	R\$ 72.368,13
Encargos Sociais e Benefícios	R\$ 2.266,50	R\$ 88.037,45	R\$ 63.509,56	R\$ 21.745,64
Consumo (Água/Luz/Telef./Internet)	R\$ 3.724,73	R\$ 4.057,14	R\$ 5.425,53	R\$ 4.960,39
Materiais de Consumo e Expediente	R\$ 10.633,37	R\$ 100.355,30	R\$ 52.946,08	R\$ 47.339,65
Manutenção de Prédios	R\$ 208,69	R\$ 248.866,22	R\$ 177.989,00	R\$ 69.699,46
Manutenção de Veículos	R\$ -	R\$ 423,34	R\$ 423,33	R\$ 618,33
Manutenção de Equipamentos	R\$ 75,00	R\$ 125,00	R\$ 360,00	R\$ 85,00
Serviços Prestados Por Terceiros	R\$ -	R\$ 65.263,99	R\$ 49.895,62	R\$ 37.817,00
Materiais de Segurança e EPIS	R\$ -	R\$ 1.648,70	R\$ 839,10	R\$ 1.906,70
Combustíveis	R\$ -	R\$ 2.993,13	R\$ 3.119,10	R\$ 2.715,59
Seguros	R\$ -	R\$ 1.834,89	R\$ 1.955,55	R\$ 1.448,07
Despesas Financeiras e Bancárias	R\$ 47,82	R\$ 333,43	R\$ 302,86	R\$ 316,47
Gratuidades (Donativos				

JANTA	0	1099	2336	2462	2786	2465	977	3057	2767	3042	2672	1280	24943
FRUTAS	0	1464	2388	2575	2887	2518	992	3146	2855	3106	2717	1329	25977
BANHOS	0	261	437	551	624	692	234	737	742	767	659	334	6038
MAMADEIRAS	0	498	799	1005	949	1026	423	1325	858	1170	1311	515	9879
FUNCIONÁRIOS	0	29	29	29	29	29	29	29	29	29	29	29	
<b>ATEND. NANSI FRANCO/ UNI 4</b>	<b>JAN</b>	<b>FEV</b>	<b>MAR</b>	<b>ABR</b>	<b>MAI</b>	<b>JUN</b>	<b>JUL</b>	<b>AGO</b>	<b>SET</b>	<b>OUT</b>	<b>NOV</b>	<b>DEZ</b>	<b>TOTAL</b>
CRANÇAS MATRICULADAS	0	0	108	108	110	110	110	157	157	157	157	157	
CRANÇAS ATENDIDAS	0	0	118	970	1357	1522	589	2100	1919	1833	1853	1003	13264
CAFÉ DA MANHÃ	0	0	120	913	1447	1610	681	2106	1928	1842	1867	1009	13523
CAFÉ DA TARDE	0	0	0	675	1328	1515	648	2068	1919	1832	1825	1009	12819
ALMOÇO	0	0	0	874	1436	1597	681	2098	1909	1836	1867	1009	13307
JANTA	0	0	0	665	1315	1513	648	2066	1919	1830	1822	1009	12787
FRUTAS	0	0	120	866	1444	1602	681	2106	1928	1840	1866	1009	13462
BANHOS	0	0	0	90	363	538	252	856	773	749	840	509	4970
MAMADEIRAS	0	0	0	308	784	1159	534	1729	1552	1510	1702	1018	10296
FUNCIONÁRIOS	0	0	23	23	23	23	23	23	23	23	23	23	
<b>ATEND. CARLOS FRANCO</b>	<b>JAN</b>	<b>FEV</b>	<b>MAR</b>	<b>ABR</b>	<b>MAI</b>	<b>JUN</b>	<b>JUL</b>	<b>AGO</b>	<b>SET</b>	<b>OUT</b>	<b>NOV</b>	<b>DEZ</b>	<b>TOTAL</b>
CRANÇAS MATRICULADAS	0	170	170	170	170	170	170	170	170	170	170	170	
CRANÇAS ATENDIDAS	0	959	2096	1897	2139	2043	513	2394	2178	2112	1885	707	18923
CAFÉ DA MANHÃ	0	775	2060	1733	2072	2092	364	2165	2116	1987	1768	710	17842
CAFÉ DA TARDE	0	710	2032	1685	2072	2082	360	2128	2081	1960	1727	710	17547
ALMOÇO	0	774	2057	1733	2072	2090	364	2163	2117	1987	1767	710	17834
JANTA	0	710	2030	1685	2072	2050	360	2127	2081	1957	1727	710	17509
FRUTAS	0	774	2060	1733	2072	2092	364	2165	2117	1988	1767	710	17842
BANHOS	0	0	0	0	3	0	0	0	0	0	0	0	3
MAMADEIRAS	0	0	0	0	0	0	0	0	0	0	0	0	0
FUNCIONÁRIOS	0	8	8	8	8	8	8	8	8	8	8	8	

<b>ATEND. AIDA ROCHA</b>	<b>JAN</b>	<b>FEV</b>	<b>MAR</b>	<b>ABR</b>	<b>MAI</b>	<b>JUN</b>	<b>JUL</b>	<b>AGO</b>	<b>SET</b>	<b>OUT</b>	<b>NOV</b>	<b>DEZ</b>	<b>TOTAL</b>
CRANÇAS MATRICULADAS	0	108	108	108	108	110	110	110	110	110	110	110	
CRANÇAS ATENDIDAS	0	455	1459	1465	1358	1312	479	1624	1481	1586	1346	523	13088
CAFÉ DA MANHÃ	0	493	1525	1388	1523	1532	556	1633	1524	1605	1362	521	13662
CAFÉ DA TARDE	0	242	1353	1192	1283	1327	499	1374	1290	1307	1146	448	11461
ALMOÇO	0	347	1522	1385	1521	1532	554	1625	1524	1604	1362	513	13489
JANTA	0	229	1350	1191	1278	1326	499	906	1290	1307	1145	447	10968
FRUTAS	0	475	1524	1388	1522	1532	554	1629	1524	1605	1362	521	13636
BANHOS	0	0	0	0	0	0	0	0	0	0	0	0	0
MAMADEIRAS	0	0	0	0	0	0	0	0	0	0	0	0	0
FUNCIONÁRIOS	0	5	5	5	5	5	5	5	5	5	5	5	

## VIII - Isenção Tributária Usufruída

De acordo com o parágrafo 7º do artigo 195 da Constituição da República Federativa do Brasil, de 05/10/1988, a Instituição é isenta das contribuições destinadas Previdência Social (INSS) e do PIS, tendo em vista a concessão do Certificado de Entidade Beneficente de Assistência Social - CEAS, desde 05.07.1976 até 31/12/2021 e solicitada a renovação temporariamente em dezembro de 2021, encontrando-se em análise no Ministério de Educação. Em consonância com a Lei nº 2002 (R1), Item 9B de 21/08/2015 estabelecendo que as imunidades tributárias não devem ser reconhecidas como receita no resultado, são evidenciadas somente em notas explicativas:

Isenção Usufruída	2024	2023
INSS Empresa	R\$ 827.165,50	R\$ 585.598,23
INSS - RAT	R\$ 82.716,55	R\$ 58.559,82
INSS - Terceiros	R\$ 227.470,51	R\$ 161.039,51
<b>TOTAL INSS</b>	<b>R\$ 1.137.352,56</b>	<b>R\$ 805.197,56</b>
<b>TOTAL PIS</b>	<b>R\$ 41.358,28</b>	<b>R\$ 29.279,91</b>
<b>TOTAL COFINS</b>	<b>R\$ 285.113,58</b>	<b>R\$ 192.163,97</b>

Mogi Guaçu, 31 de dezembro de 2024.



## EDITAL DE CONVOCAÇÃO DE CANDIDATOS PARA ADMISSÃO

Processo Seletivo nº 001/2021

A Superintendente do "CONSÓRCIO INTERMUNICIPAL DE SAÚDE NA REGIÃO METROPOLITANA DE CAMPINAS – NORTE - CISMETRO", com sede à Avenida das Tulipas 638 – Jardim Holanda - SP – CEP - 13.827-042 e foro na Cidade de Holambra – SP, pessoa jurídica de direito privado da administração de caráter assistencial, inscrito no CNPJ 19.947.645/0001-64, conforme o Processo Seletivo nº 001/2021, **CONVOCA** os selecionados abaixo relacionados a comparecerem à sede do CISMETRO, no endereço sobredito, no período de **26 de setembro de 2025 à 02 de outubro de 2025**, no horário das **09:30hs às 11:00hs** e das **14:00hs às 16:00hs**, para entrega dos documentos necessários a admissão (CTPS, Cópia CPF/RG/Comprovante de Endereço/Titulação/Carteira Funcional/Título de Eleitor/01 fotos 3x4). Após a entrega da documentação e estando em ordem, o candidato deverá no mesmo período acima, comparecer ao **SEESMT** – Serviço Especializado em Engenharia, Segurança e Medicina do Trabalho - Departamento de Segurança, localizado na Avenida das Tulipas 638 – Jardim Holanda – Holambra - SP ou no local informado pela Diretoria Administrativa, devendo em seguida, com a apresentação do **ASO** - Atestado de Saúde Ocupacional, dirigir-se à Coordenação Geral do CISMETRO, na sede do consórcio, para que sejam ultimados os atos de contratação. Os candidatos convocados para a contratação obrigam-se a **declarar por escrito**, no prazo de **05** (cinco) dias, a contar desta convocação se aceita ou não assumir o cargo para o qual foi selecionado, na forma do que prevê o Edital do Processo Seletivo nº 001/2021. O candidato que não comparecer no prazo acima estabelecido será considerado desistente.

## RELAÇÃO DOS CONVOCADOS

## FUNÇÃO: Fisioterapeuta 30h - Paulínia

Classificação	Candidato
11º	Cinthia Rachel Ferreira de Souza
12º	Julia Ferreira Leite
13º	Thalyta Yasmin Porto

## FUNÇÃO: Psicólogo 30h- Paulínia

Classificação	Candidato
35º	Ana Gabriela Ruivo Machado
36º	Rebecca Moura de Almeida Ferreira Carvalho

Holambra, 26 de setembro de 2025

Ana de Elisabete Filomeno  
Superintendente do CISMETRO



## EDITAL DE CONVOCAÇÃO DE CANDIDATOS PARA ADMISSÃO

Processo Seletivo nº 001/2023

A Superintendente do "CONSÓRCIO INTERMUNICIPAL DE SAÚDE NA REGIÃO METROPOLITANA DE CAMPINAS – NORTE - CISMETRO", com sede à Avenida das Tulipas 638 – Jardim Holanda - SP – CEP - 13.827-042 e foro na Cidade de Holambra – SP, pessoa jurídica de direito privado da administração de caráter assistencial, inscrito no CNPJ 19.947.645/0001-64, conforme o Processo Seletivo nº 001/2023, **CONVOCA** os selecionados abaixo relacionados a comparecerem à sede do CISMETRO, no endereço sobredito, no período de **26 de setembro de 2025 à 02 de outubro de 2025**, no horário das **09:30hs às 11:00hs** e das **14:00hs às 16:00hs**, para entrega dos documentos necessários a admissão (CTPS, Cópia CPF/RG/Comprovante de Endereço/Titulação/Carteira Funcional/Título de Eleitor/01 fotos 3x4). Após a entrega da documentação e estando em ordem, o candidato deverá no mesmo período acima, comparecer ao **SEESMT** – Serviço Especializado em Engenharia, Segurança e Medicina do Trabalho - Departamento de Segurança, localizado na Avenida das Tulipas 638 – Jardim Holanda – Holambra - SP ou no local informado pela Diretoria Administrativa, devendo em seguida, com a apresentação do **ASO** - Atestado de Saúde Ocupacional, dirigir-se à Coordenação Geral do CISMETRO, na sede do consórcio, para que sejam ultimados os atos de contratação. Os candidatos convocados para a contratação obrigam-se a **declarar por escrito**, no prazo de **05** (cinco) dias, a contar desta convocação se aceita ou não assumir o cargo para o qual foi selecionado, na forma do que prevê o Edital do Processo Seletivo nº 001/2023. O candidato que não comparecer no prazo acima estabelecido será considerado desistente.

## RELAÇÃO DOS CONVOCADOS

## FUNÇÃO: Assistente Social 30h - Paulínia

Classificação	Candidato
15º	Carolina de Araujo Pereira

Holambra, 26 de setembro de 2025

Ana de Elisabete Filomeno  
Superintendente do CISMETRO

EDITAL DE CONVOCAÇÃO DA ASSEMBLEIA GERAL ORDINÁRIA  
ASSOCIAÇÃO DOS PROPRIETÁRIOS EM RESIDENCIAL FAZENDA PAINEIRAS

Na qualidade de Diretor Presidente da Associação dos Proprietários em Residencial Fazenda Paineiras, usando das atribuições que me são conferidas nos termos do capítulo IV, artigos 35º a 50º do Estatuto Social, ficam os senhores associados convocados para participarem da assembleia geral ordinária que se realizará no dia **20 de OUTUBRO de 2025**, às **18h30min** em primeira chamada com presença mínima de 50% e mais um dos associados quites com suas obrigações ou, às **19h00min** em segunda chamada com qualquer numero de associados presentes nas mesmas condições. A assembleia será realizada na **MODALIDADE VIRTUAL através do aplicativo GROUPCOM** ou através do **Site da administradora acessando o seguinte link:** <https://mrconsultoriaapp.com21.com.br/frontend/public/#/login>

## ORDEM DO DIA:

- 1) Apresentação das benfeitorias implantadas no Residencial Fazenda Paineiras e o resumo de caixa da última gestão de diretoria;
- 2) Apresentação e votação das contas do período de outubro/2024 a setembro/2025;
- 3) Apresentação e votação da Previsão Orçamentária para o período de fevereiro/2026 a janeiro/2027 e adequação da taxa de contribuição para fazer frente às despesas;
- 4) Apresentação e votação do Projeto de Transito, bem como instituir arrecadação extra para esta benfeitoria;
- 5) Aprovação do Projeto de benfeitoria da Área de Lazer como plano diretor e faseamento da construção, bem como instituir arrecadação extra para esta benfeitoria;
- 6) Eleição da nova Diretoria Executiva, do Conselho Fiscal para o biênio de novembro/2025 – outubro/2027; (Diretor Presidente, Diretor Vice-Presidente, Diretor Tesoureiro, Diretor Secretário e 3 (três) Conselheiros Fiscais);

Mogi Mirim, 18 de setembro de 2025.

Documento assinado digitalmente  

 JOÃO ANTONIO CERRUTI  
 Data: 18/09/2025 09:44:02 -0500  
 Verifique em <https://validar.it.gov.br>

João Antônio Cerruti  
Diretor Presidente da Diretoria Executiva

## CONSIDERAÇÕES CONFORME O ESTATUTO SOCIAL:

**Artigo 45º** - Os sócios terão direito ao número de votos correspondentes ao número de lotes que possuem, ou seja, cada lote correspondente a um voto, ressalvado o disposto no artigo 46º a seguir;

**Parágrafo Único** - Nas Assembleias Gerais será permitida a representação de sócio por procurador, sendo que cada procurador somente poderá representar no máximo 03 (três) mandantes.

**Artigo 46º** - Para participar e terem direito a voto nas Assembleias Gerais, os sócios deverão estar quites com todas as suas obrigações perante a Associação devedas até o mês da realização das respectivas Assembleias, inclusive.

**Artigo 35º, §2º** - As deliberações das assembleias gerais obrigam imediatamente ou em prazo por ela estabelecido todos os associados, inclusive os delas ausentes.

**Artigo 15º** - O mandato da Diretoria é de 02(dois) anos a contar da data da Assembleia Geral que a eleger, observado o disposto no artigo 16º seguinte, podendo seus membros, que exercerão as funções sem qualquer remuneração, ser reeleitos.

## OBSERVAÇÕES IMPORTANTES

- Por gentileza, não deixem para a última hora a realização de seu cadastro no Site ou no APP da Administradora, pois só poderão participar da assembleia e votar os associados que estiverem devidamente cadastrados e habilitados.
- **DICA:** Instale com antecedência o aplicativo **GROUPCOM** e o aplicativo de reuniões **ZOOM**.
- **CHAMADA DE VIDEO:** Após realizar seu cadastro e entrar no APP / Site, o associado deverá acessar o item "assembleias". Em seguida, terá acesso à chamada de vídeo através do aplicativo de **Reuniões ZOOM** às 18h30min horas do dia 23/01/2023, se for atingido o quórum mínimo, caso contrário, a chamada de vídeo será iniciada às 19h do mesmo dia.

Pedimos a todos que esclareçam eventuais dúvidas ou apresentem suas sugestões previamente, por meio do e-mail [condominios@mrinvestimentolimobiliario.com.br](mailto:condominios@mrinvestimentolimobiliario.com.br) ou através do telefone / whats (19) 99925-2861 / (19) 98894 3866 - **Falar com Telma ou Anderson**, pois no dia da assembleia virtual serão esclarecidas apenas dúvidas pontuais, passando-se para deliberação dos itens informados até o fechamento da assembleia.

A sua participação nesta Assembleia é primordial. Não deixe de exercer o seu direito!

## EDITAL PARA CONHECIMENTO DE TERCEIROS

Eu, Maria Eliana Ferreira, em conformidade com o processo administrativo nº 18409 de 09.09.2025, protocolado na Prefeitura Municipal de Mogi Guaçu – SP, torna público que requereu a regularização do JAZIGO PERPETUO nº 16, código 7795, localizado na Rua 10 da Quadra 1, Setor 1, do Cemitério PRAÇA DA BÍBLIA (Cemitério Velho), onde jazem sepultados: TEREZA DE JESUS em 25/12/1940, sob nº 1124, JOSE FERREIRA em 09/05/1946, sob nº 2122, BERNARDO FERREIRA em 11/01/1958, sob nº 4315, ARISTIDES FERREIRA em 13/07/1965, sob nº 5955, IRINEU ULLMANN em 05/12/1972, sob nº 7978, DEZOLINA BASSI em 02/02/1974, sob nº 8126, PEDRO ULNIANN em 01/09/1978, sob nº 8633, MERCEDES FARIAS RAMOS em 19/05/1990, sob nº 10018, PREGILDO FERREIRA em 11/11/1993, sob nº 10460, ORLANDO DE OLIVEIRA em 14/10/1994, sob nº 10569, OLGA FERREIRA ULLMANN em 23/10/1998, sob nº 11130, LUIZ FERREIRA em 02/06/2000, sob nº 11330, CECILIA ILZE ULLMANN TESSARINI em 25/06/2004, sob nº 11854, ELVIRA PERINA SCUDELER FERREIRA em 20/12/2007, sob nº 12263, IVONE ULLMANN em 12/05/2018, sob nº 13585, RENATO TESSARINI em 26/08/2025, sob nº 14592, para o nome de LUIZ FERREIRA(FALECIDO) e IRMÃOS.

Mogi Guaçu, em 26 de Setembro de 2025.



## Edital de Convocação

À Sra. MARA RUBIA DE OLIVEIRA, inscrita no CPF sob o nº308.992.528-18 e RG nº 401152650, solicitamos o seu comparecimento, no prazo de 72 horas a contar deste edital, na empresa LA VITA ALIMENTOS AGROINDUSTRIA LTDA, CNPJ: 18.172.836/0001-39, localizada na Estrada Municipal HBR20 - S/N - Fazenda Ribeirão - Holambra/SP, para apresentar justificativa das suas ausências desde 04/08/2025, sob pena de serem adotadas as medidas cabíveis.

**Contratando**  
**Técnico agrícola ou em Formação**  
**para fazenda produtora de feno**  
**Informação com José**  
**Cel: 19-974.170.032**  
**Email: Jose@propag.com.br**

**ANUNCIE!**  
 Whatsapp: 19 99685-4255



# NOVA CONQUISTA: Inauguração da Academia da Saúde será dia 1º de outubro

De Mogi Mirim

A partir do dia 1º de outubro, a Secretaria da Saúde vai oferecer um novo serviço à população de Mogi Mirim com a abertura da Academia da Saúde, que ficará localizada dentro do complexo do CEM (Centro de Especialidades Médicas), ao lado do Centro de Fisioterapia.

A academia faz parte da rede de atenção primária em saúde da Secretaria e estará dotada de toda infraestrutura, como equipamentos modernos e profissio-

nais altamente qualificados. Segundo a médica fisiatra Júlia Assis Cardoso de Sá, uma das idealizadoras do novo serviço, esse projeto faz parte de uma estratégia de promoção de bem-estar de homens e mulheres, reforçando os cuidados com a saúde desse perfil de adultos dentro da rede de atenção primária.

Júlia disse ainda que outro objetivo da academia é promover a manutenção e a continuidade dos ganhos obtidos durante a reabilitação fisioterápica, com a recupera-

ção ou a melhora da funcionalidade, assegurando ao paciente, o retorno às atividades diárias.

Outras vantagens citadas pela médica para quem frequentar esse espaço são a prevenção de novas lesões, o fortalecimento muscular, a melhora da flexibilidade, do equilíbrio, melhora da qualidade de vida, além da conscientização sobre a prevenção e agravamento de doenças e lesões.

Para frequentar a academia, além de

serem residentes em Mogi Mirim, as mulheres terão que ter acima de 40 anos e os homens, idade igual ou superior a 50 anos. Também é necessário possuir guia de referência do setor de fisioterapia do município que poderá sugerir a continuidade da assistência na academia da saúde.

APOIO

Outra exigência é a apresentação de um atestado médico informando a aptidão para atividade física, inclusive com a realização de um eletro-

cardiograma. A academia também dará preferência para os frequentadores que apresentarem doenças crônicas, como hipertensão arterial, diabetes, sobrepeso e obesidade, menopausa, osteopenia e osteoporose, fibromialgia, tendinopatias, artroses e dores crônicas de origem musculoesquelética.

O Secretário da Saúde, Mauro Nunes Júnior, disse que a implantação de mais esse serviço gratuito na rede de atenção básica, demonstra a preocupação do atual

governo com a saúde da população, especialmente em relação às pessoas que já estão na faixa etária acima dos 40, 50 anos.

“Essa academia, tenho certeza, vai trazer ganhos extraordinários às pessoas que já utilizam de nossos serviços de fisioterapia. Também será mais uma forma de apoiar nossos doentes crônicos, oferecendo cuidados especiais a essas pessoas e ajudando no tratamento dos mesmos”, enalteceu.

## 15º Encontro de Fuscas e Antigos de Pedreira está programado para os dias 18 e 19 de outubro

De Pedreira

Com a expectativa de receber proprietários de veículos Fuscas e derivados, como Brasília, Kombi, Variant, entre outros modelos, o 15º Encontro de Fuscas e Antigos de Pedreira estará acontecendo nos dias 18 e 19

de outubro, a partir das 8 horas, na Rua Francisco Pintor Junior, nº 487, Parque Bela Vista, em frente a sede da APAE – Associação de Pais e Amigos dos Excepcionais de Pedreira.

Para participar do encontro, quem vier com seu Fusca ou de-

rivado precisa trazer um pacote de Fralda Geriátrica, Tamanho G, que posteriormente será repassada ao Lar dos Velhos “Flamínio Maurício”, também haverá Kit de boas-vindas para os 300 primeiros veículos.

“A 15ª edição terá

shows musicais, brinquedos para as crianças, mercado de pulgas, kit de boas-vindas e uma completa Praça de Alimentação”, destacam os associados do Clube do Fusca de Pedreira responsáveis pela organização.

O evento é destinado a todos aqueles que cultivam a paixão pelo Fusca e seus derivados, sejam eles veículos de coleção, exposição ou aqueles usados no dia a dia. A realização é da

A realização é do Clube do Fusca de Pedreira e conta com

o apoio da Prefeitura de Pedreira através de suas secretarias municipais de Divulgação e Turismo, Cultura e Economia Criativa, Rotary Club de Pedreira, Lar dos Velhos “Flamínio Maurício”, APAE e Federação de Clubes de Carros Antigos do Brasil – FCCAB.

## Artur Nogueira recebe nova edição da Rota do Sabor nesta sexta (26)



De Artur Nogueira

Com apoio da Prefeitura de Artur No-

gueira, a feira gastronômica Rota do Sabor

volta a movimentar o Calçadão da Avenida XV de Novembro nesta sexta-feira (26), a partir das 17h. O evento é organizado pelo Grupo de Ambulantes, em parceria com a Secretaria de Desenvolvimento Econômico, Turismo e Juventude, e já faz parte do calendário mensal da cidade.

Nesta edição, o público contará com apresentações de Vilc e do cantor Nando Ferrari, conhecido como o “gigante do

piseiro”, que promete animar a noite com repertórios cheios de sucessos.

Além da programação musical, a feira reúne barracas e food trucks com uma grande variedade de pratos e bebidas, além de mesas e cadeiras para garantir conforto aos visitantes. As primeiras edições já atraíram centenas de moradores e turistas, consolidando o sucesso da iniciativa.

O prefeito Lucas Sia (PL) ressaltou a rele-

vância da feira tanto para a economia local quanto para a oferta de lazer no município. “É muito positivo ver os ambulantes se organizando e oferecendo um evento que tem atraído um número expressivo de famílias e visitantes. A Prefeitura vai continuar apoiando para que a feira cresça e se fortaleça”, afirmou.

As próximas edições da Rota do Sabor serão divulgadas nos canais oficiais de comunicação da Prefeitura.

## Prefeitura recebe trator agrícola do Governo do Estado de São Paulo

De Itapira

A Prefeitura, por meio da Secretaria Municipal de Agricultura, recebeu nesta terça-feira, 23, um novo trator agrícola do Governo do Estado de São Paulo. O equipamento foi recebido em Campinas pelo secretário municipal de Agricultura, Noé Massari – representando o prefeito Toni-

nho Bellini que cumpria outra agenda, durante cerimônia realizada na Fazenda Santa Eliza.

O trator será incorporado à frota municipal e utilizado em diversas ações de apoio aos pequenos e médios agricultores do município, fortalecendo as atividades da Secretaria Municipal de Agricultura e contribuindo para o desenvol-

vimento do setor rural local.

A entrega integra um investimento de R\$ 86 milhões do Governo do Estado para a aquisição de maquinários e caminhões-pipa destinados a mais de 250 municípios paulistas. Ao todo, entregues 304 maquinários pelo programa Patrulha Rural, sendo 90 rolos compactadores, 90 pás

carregadeiras, 35 retroescavadeiras, 39 tratores agrícolas e 50 roçadeiras hidráulicas, e 20 caminhões-pipa pelo programa Agro SP + Seguro.

O secretário municipal de Agricultura, Noé Massari, destacou que o novo equipamento irá reforçar as ações no município. “Esse trator será fundamental para ampliarmos nosso apoio aos

produtores locais, reforçando o compromisso da administração em fortalecer a agricultura de Itapira e oferecer melhores condições de trabalho no campo”, afirmou.

Durante o evento, também foi assinada a resolução conjunta entre a Secretaria de Agricultura e Abastecimento e a Defesa Civil do Estado de São Paulo, que estabelece

a integração dos programas Agro SP + Seguro e AgroClimaSP. A medida fortalece a prevenção e a resposta a incêndios e desastres climáticos no meio rural, ampliando o monitoramento agrometeorológico, a difusão de alertas e a capacitação de agentes municipais, em benefício direto dos produtores e da população do campo.

## Artur Nogueira anuncia atrações da Expo Artur 2025 com grandes nomes da música nacional

De Artur Nogueira

A contagem regressiva para a maior edição da Expo Artur da história já começou.

O evento, um dos mais aguardados do calendário festivo de Artur Nogueira e de toda a região, acontece entre os dias 30 de outubro e 2 de novem-

bro, no Balneário Municipal, com uma programação recheada de estrelas da música sertaneja, forró e pagode. A comissão organizadora da Expo Artur 2025 confirmou oficialmente as atrações principais, que prometem lotar a arena nos quatro dias de festa:

Confira a programa-

ção confirmada:

30/10 (quinta-feira) – Gino & Geno  
31/10 (sexta-feira) – Leonardo + Jiraya Uai

01/11 (sábado) – Rio Negro & Solimões + Antony & Gabriel  
02/11 (domingo) – Natanzinho Lima + Turma do Pagode

O evento contará com estrutura moder-

na, praça de alimentação, segurança reforçada e áreas de lazer para toda a família.

A organização destaca que a edição de 2025 será a maior de todas já realizadas.

Os ingressos já estão à venda desde segunda-feira (22) no site [www.seoingresso.com](http://www.seoingresso.com),



com opções de setores e valores variados.

## 9º Festival Amparo em Foco recebe inscrições para seleção de fotografias para exposições



De Amparo

A nona edição do Festival de Fotografia Amparo em Foco recebe até o dia 18 de outubro as inscrições para as convocatórias das exposições coletivas “Ensaio Aberto” e “Trabalho”. Também já estão disponíveis as inscrições para o Varal Fotográfico 2025. A participação é gratuita e aberta para fotógrafos e artistas visuais, profissionais ou amadores, de todo o Brasil

ou até mesmo aos que residam fora do país.

O Amparo em Foco acontece entre os dias 5 e 9 de novembro, quarta-feira a domingo, com atividades em três diferentes pontos no Centro Histórico de Amparo, estância localizada no Circuito das Águas Paulista a 130km de São Paulo e a 68 km de Campinas.

O Cine Foto Clube de Amparo, a Praça Monsenhor João Baptista Lisboa (Praça da Catedral) e a Ladeira das

Artes recebem ao longo de cinco dias uma ampla agenda de atrações. Além das exposições, estão previstas palestras, oficinas e passeios fotográficos.

A programação completa será divulgada nas próximas semanas e poderá ser conferida no site oficial do evento ([www.amparoemfoco.com.br](http://www.amparoemfoco.com.br)) e nas redes sociais do festival.

Considerado um dos mais importantes eventos da fotografia do Estado de São Paulo, o festival é um projeto viabilizado pela Lei de Incentivo à Cultura do Governo Federal, através do Ministério da Cultura (MinC), e tem como patrocinadora oficial a empresa Rousselot Gelatinas do Brasil. A realização é da Mogiana Produções Culturais com apoio do Centro Cultural do Cine Foto Clube de Amparo.

### COMO SE INSCREVER NAS CONVOCATÓRIAS

As inscrições das convocatórias “Ensaio Aberto” e “Trabalho” devem ser feitas exclusivamente pelos formulários online disponíveis nos links <https://forms.gle/6hCz7i6h4933cA5r8> e <https://forms.gle/urTmPN6mKQWr8SvC7>, respectivamente, até as 23h59 do dia 18 de outubro (sábado). Os endereços são encontrados no site [www.amparoemfoco.com.br](http://www.amparoemfoco.com.br), que disponibilizam o regulamento completo de cada uma das convocatórias.

Para participar da seleção da exposição “Ensaio Aberto”, os artistas interessados devem enviar três imagens referentes ao tema proposto pela organização. Já a convocatória “Trabalho”

exige o envio apenas de uma fotografia. Os trabalhos selecionados pela curadoria do festival farão parte das duas exposições, consideradas as principais atrações da programação oficial do evento.

### SOBRE O VARAL FOTOGRAFICO

O Varal Fotográfico, um dos diferenciais da programação do Festival Amparo em Foco, também está com inscrições abertas. O interessado deve enviar as imagens pelo e-mail [varalamparoemfoco@gmail.com](mailto:varalamparoemfoco@gmail.com), com nome completo e título para cada imagem até o dia 27 de outubro. A participação é gratuita e o tema pode ser definido pelo próprio autor. Todos que enviarem fotos farão parte da exposição.

A mostra coletiva é destaque do festival desde a primeira edição em 2016. É consi-

derada a mais popular e democrática do evento, já que é aberta para pessoas apaixonadas pela fotografia, profissionais e amadores de todas as idades. O Varal Fotográfico será exposto nos dias 8 e 9 de novembro na ladeira das Artes, no centro de Amparo. Não há limite de participante. Fotografias podem ser tiradas inclusive pelo celular.

Serviço

9º Festival de Fotografia Amparo em Foco 2025

Locais: Cine Foto Clube de Amparo, Praça Monsenhor João Baptista Lisboa (Praça da Matriz e Ladeira das Artes)

Quando: 5 a 9 de novembro, quarta-feira a domingo

Entrada: Gratuita

Site: [www.amparoemfoco.com.br](http://www.amparoemfoco.com.br)

Instagram: @amparoemfoco

## Feart celebra 20 anos de história e registra crescimento

A tradicional Feira de Arte e Artesanato de Jaguariúna (Feart) completou na última sexta-feira, dia 19 de setembro, 20 anos de história e para celebrar a data foi cumprida uma programação especial com a apresentação do Grupo Som Brasil, no sábado, e a Orquestra de Violeiros do Jaguar, domingo. Criada em 19 de se-

tembro de 2005, a feira é realizada nos finais de semana pela Prefeitura de Jaguariúna, por meio da Secretaria Municipal de Cultura, e se tornou um dos principais atrativos turísticos da cidade e da região. Nasceu com o propósito de gerar renda e visibilidade para os artesãos de Jaguariúna.

O projeto cresceu, ganhou reconhecimento e hoje é considerada uma das feiras de artesanato mais importantes dos Circuitos das Flores e das Águas Paulista.

Instalada no estacionamento do Centro Cultural de Jaguariúna, a feira acontece todos os fins de semana e reúne barracas de

artesãos locais, que oferecem desde peças de artesanato, bordados, pinturas e canecas personalizadas até doces, licores e pratos típicos da culinária regional.

Hoje a Feart atrai visitantes de diversas partes do Brasil e até de outros países, consolidando Jaguariúna como destino cultural e turístico.



## Legião Urbana e suas influências literárias acontece neste sábado, 27 de setembro, na Biblioteca Pública

De Pedreira

A banda Tempestade convida você para uma noite onde a poesia de Legião Urbana encontra os livros que inspiraram suas letras. Um espetáculo ao vivo que mergulha nas raízes intelectuais de Renato Russo, revelando os autores, frases e histórias que ecoam por trás de cada verso.

Imagine ouvir “Pais e Filhos” e descobrir a obra que acendeu a faísca criativa, sentir a emoção de ver citações ganharem

vida no palco, conectando música e literatura em uma experiência sensorial única.

A primeira apresentação será na Biblioteca Pública Municipal “João Luiz Alvarenga”, de Pedreira, localizada na Rua Duque de Caxias, 231, Vila Santo Antônio, com apenas 100 assentos disponíveis, neste sábado, 27 de setembro, a partir das 19h30, e no domingo, dia 28, a partir das 16 horas, na Biblioteca Comunitária “Meu Mun-

do Feliz”, que fica na Rua Otávio Francisco Dorigatti, nº 10, Jardim Marajoara.

O projeto é realizado com apoio da Lei Aldir Blanc, por meio do Governo Federal, em parceria com a Prefeitura Municipal de Pedreira, representada por sua Secretaria de Cultura e Economia Criativa, com o objetivo de fortalecer a cultura e valorizar a arte que transforma.

Informações podem ser obtidas pelo telefone: (19) 99870-9452.

**ORIGINAL**  
CONFECÇÕES & ESTAMPARIA  
[original10camisetas@outlook.com](mailto:original10camisetas@outlook.com)  
1999217-7771 originalconfeccoes  
193891-4545 Guacu Silkscreen  
24 anos de Tradição

# Setembro Amarelo: palestra sobre prevenção ao suicídio é feita para representantes das forças de Segurança

De Mogi Guaçu

A Secretaria de Segurança, por meio da Guarda Civil Municipal, promoveu na manhã desta terça-feira, 23 de setembro, um workshop de prevenção ao suicídio em alusão ao Setembro Amarelo. A palestra aconteceu na sede da GCM, no Jardim Novo I, e a ação foi idealizada pelo secretário de Segurança, Elzio Romualdo.

O Setembro Amarelo marca a campanha de conscientização sobre a prevenção do suicídio. “Durante

todo o mês, a iniciativa tem como objetivo chamar a atenção para a importância de discutir e promover ações a respeito do suicídio”, disse o secretário.

O encontro reuniu integrantes de todas as forças de Segurança de Mogi Guaçu como, por exemplo, das Polícias Militar, Científica, Civil e Penal, Corpo de Bombeiros, Defesa Civil, Conselho Comunitário de Segurança (Conseg), Serviço de Atendimento Móvel de Urgência (SAMU), além dos guardas civis municipais.

A palestra foi minis-

trada pela assistente social em Saúde Mental, Milena Brunheroto Valério, que trouxe informações gerais sobre o suicídio e mostrou as maneiras de prevenir diversas situações. “Falar sobre o suicídio não induz a prática, porque é necessário dar ênfase que a melhor forma de prevenção é saber escutar e oferecer apoio, seja com um gesto afetivo, seja indicando ajuda especializada”, falou.

Durante a conversa, a assistente social mostrou que entre 2010 e 2025 cerca de

43% das mortes por suicídio no Brasil entera-se na faixa etária de 15 a 29 anos, sendo que 40% deste número são de casos ocorridos no Estado de São Paulo. “Além disso, 17% dos brasileiros já pensaram em cometer suicídio e nem sempre a causa é a depressão, uma vez que fatores sociais, doenças mentais e aspectos psicológicos também podem contribuir”, comentou.

Sala

Outro ponto destacado pela profissional refere-se à sala de

acomodação sensorial ou sala sensorial, que é um espaço projetado com estímulos controlados para ajudar pessoas que lidam com estresse diário durante as atividades de trabalho, como é o caso dos profissionais de Segurança Pública. “O espaço ajuda a regular emoções, reduzir a sobrecarga sensorial e se acalmar em situações de desregulação. Esses ambientes contam com iluminação suave, baixo ruído e materiais, como balanços, texturas e objetos que proporcionam conforto e bem-estar”, expli-

cou. Elzio Romualdo adiantou que o objetivo da Pasta será implantar, em breve, uma sala sensorial de acolhimento na sede da GCM. “Pretendo promover um espaço aconchegante, projetado para proporcionar estímulos sensoriais controlados, visando regular as emoções e promover o relaxamento, além de potencializar a criatividade, a aprendizagem e o desenvolvimento cognitivo, a comunicação e a socialização dos nossos profissionais”, mencionou.

# Stock Car, Expoflora e Rodeio de Jaguariúna: Renovias facilita acesso a destinos turísticos

Da Redação

Para os amantes de festivais de música, cultura, arte e esporte, o próximo final de semana será uma verdadeira celebração de atrações no interior paulista. E a Renovias desempenhará um papel fundamental nesse cenário, assegurando um deslocamento tranquilo e eficiente para centenas de turistas que desejam participar de grandes eventos ao longo dos

345 quilômetros de rodovias.

Entre sexta-feira e domingo, festividades de grande porte estão programadas para acontecer na região e a Renovias serve como ponto de partida através da Rodovia Governador Dr. Adhemar Pereira de Barros (SP-340 e SP-342) para os destinos turísticos. Até sábado, em Holambra, conhecida como a Cidades das Flores, a 42ª edição da Expoflora

estará aberta ao público; assim como o Rodeio de Jaguariúna, um dos maiores festivais de música country do país, que entra em seu último final de semana com grandes shows e garantia de casa cheia. Ambos os eventos têm como rota de acesso a SP-340.

Além disso, o Autódromo Velocittà, em Mogi Guaçu, recebe fãs da velocidade, que terão a SP-340 e a SP-342 com passagem obriga-

tória.

Com suas características peculiares e fácil acesso proporcionado por rodovias modernas e seguras, os destinos no interior de São Paulo são uma excelente opção para quem busca experiências inesquecíveis. Neste sentido, a Renovias está comprometida em proporcionar uma viagem agradável e segura, ajudando a construir memórias e aproveitar tudo o que a região tem

a oferecer.

Sobre a Renovias A malha viária da Renovias liga Campinas, Circuito das Águas e sul de Minas: SP-340 (Campinas/Mococa), SP-342 (Mogi Guaçu/Águas da Prata), SP-344 (Aguai/Vargem Grande do Sul), SP-350 (Casa Branca/São José do Rio Pardo) e SP-215 (Vargem Grande do Sul/Casa Branca), com extensão de 345,6 quilômetros. A concessionária administra

as rodovias através do Programa de Concessões Rodoviárias do Governo do Estado de São Paulo. O Sistema de Ajuda ao Usuário (SAU) da Renovias está à disposição 24 horas por dia. Para acioná-lo, basta ligar 0800 055 9696 ou usar um dos fones de emergência implantados a cada quilômetro. Condições antecipadas do tráfego podem ser obtidas pelo site [www.renovias.com.br](http://www.renovias.com.br).

## ATUALIZAÇÃO CADASTRAL OBRIGATÓRIA DO CARTÃO CIDADÃO

PRAZO PRORROGADO ATÉ 1º DE OUTUBRO



Atualize seu cadastro e continue usufruindo dos benefícios!



Morador de Holambra entra de graça na 42ª Expoflora



Benefício válido em todos os dias de festa mediante apresentação do Cartão Cidadão emitido até 31/7/2025

**1 ENTRADA POR DIA**

Menores de 16 anos só terão acesso ao local acompanhados dos pais ou responsáveis.



Luiz Miguel e Daniel / Capela Bar e Chicão Shows

CONVIDAM

28.SET//14H

CAPELA BAR CAMPINAS

COMEMORAÇÃO

18 Anos

LUÍZ MIGUEL & DANIEL



EMY

LUCCAS E AUGUSTO

ROBY E ROGER

DOM CAETANO E MENON

SEM REZNHA

JOÃO VILLA E RAFAEL

E MUITO MAIS ...

RESERVAS: (19) 99770-1140

Av Doutor Moraes Sales 2662 - Nova Campinas

LUÍZ MIGUEL & DANIEL



CHICÃO SHOWS

THE ONE



Descubra o paraíso gastronômico na Roça!

**Faça sua Reserva!**

+55 19 99835-1384

Sábado e Domingo | 11H às 17H  
Endereço: MMR 235km - Mogi Mirim



**Restaurante**  
Restaurante à la carte no centro de Holambra, com jardins, terraço, amplo estacionamento, ambiente aconchegante e familiar

**Pratos Executivos**  
Pratos executivos no almoço de segunda a sexta-feira

**Cozinha Internacional**  
Cardápio cuidadosamente elaborado com o melhor da cozinha internacional

Horário de funcionamento Segunda a quinta feira das 11:30 as 15:30  
Sexta feira a domingo e feriados das 11:30 as 16:00 hrs

**INFORMAÇÕES E RESERVAS** 📞 (19) 99188.8927

**Rua Camélias, 317 - Centro - Holambra - @TRATTERIEHOLANDESA**



**O MELHOR RESTAURANTE DE MOGI MIRIM**



Venha viver momentos inesquecíveis, saboreando o melhor da gastronomia local e regional. O Bar do Tina está pronto para receber você, sua família e amigos, no almoço e no jantar.

**Delivery até as 03:00 - (19) 3862-5972**

**Endereço: R. Padre Roque, 1581 - Jardim Aurea, Mogi Mirim - SP**

**DE COR FLEX**®  
ESQUADRIAS

**Soluções para seu projeto**

A Decorflex Esquadrias é fabricante especializada em soluções para esquadrias de alumínio. Além de possuir diversas possibilidades de acabamentos e de ser um material bastante durável, o alumínio não enferruja e trará sofisticação e mais beleza ao seu projeto.

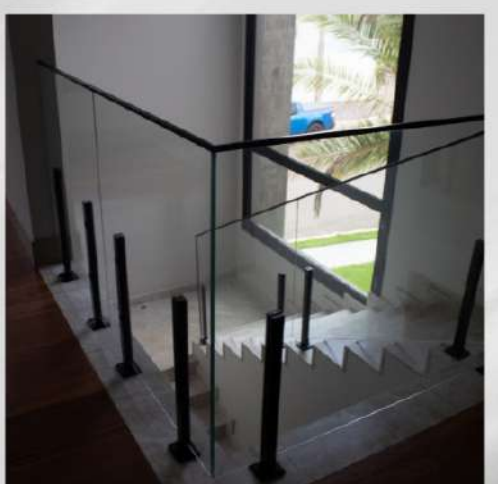
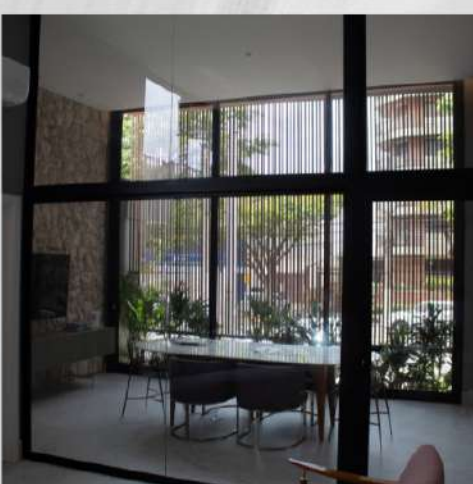
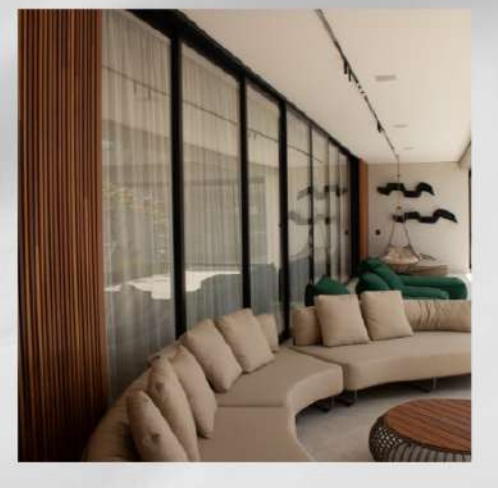

Informações de contato

(19) 98120-4116

(19) 3827-2189

✉️ [contato@decorflexesquadrias.com.br](mailto:contato@decorflexesquadrias.com.br)

Endereço

LOJA 1 - Artur Nogueira - SP

R. Alcídia Teixeira W. Matteis, 31, Jardim Rezek

Endereço

LOJA 2 - Holambra/SP

R. Campo de Pouso Nº1.287 / Sala 03 - Centro

# GPP 25 ANOS Red Eventos

produções eventos

10  
OUT

O MAIOR SHOW DO BRASIL

**Maurício Manieri**

Classics  
SUPER HITS

PROJETO MIGO

LOCAL: **Red** 10 OUTUBRO  
JAGUARUNA

ABERTURA ÀS 20:00 | SHOW ÀS 22:00



28  
NOV

**ZCL**  
Zé Carlos Lima

JAGUARUNA-SP  
28/11  
RED EVENTOS



12  
DEZ

**RACA NEGRA**

12.DEZ 40  
ABERTURA ÀS 21H  
SHOW ÀS 23H

agora ingressos



## Shows em Campinas

22  
NOV

**ROBERTO CARLOS**

EU OFEREÇO FLORES

CAMPINAS-SP 22 NOVEMBRO 21H

ROYAL PALM HALL

VENDAS GUICHÊ LIVE



19  
DEZ

JOSE E DORVAL

LIMA HISTÓRIA DE SUCESSO

**Ch X**  
Chitãozinho | Xororô

Campinas  
19 dez  
Royal Palm Hall

Abertura 20:00 | Show 22:00

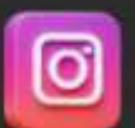
@GPPRODUCOESEVENTOS



GP PRODUÇÕES & EVENTOS.

WWW.GPPRODUCOES.COM.BR