

## Sicredi Força dos Ventos conclui migração de contas após incorporação



A migração das contas dos associados da antiga Sicredi Força dos Ventos para a nova estrutura cooperativa foi concluída nesta segunda-feira (24). A mudança, realizada entre os dias 21 e 23, integra o processo de incorporação da cooperativa paulista pela Sicredi Campos Gerais e Grande Curitiba.

Com o fim da transição, os associados passam oficialmente a fazer parte da Cooperativa 0730 – Sicredi Campos Gerais, Grande Curitiba, Vale do Ribeira e Força dos Ventos. A instituição orienta que cada cliente acesse o aplicativo para consultar o novo número de conta, que deve ser utilizado nas próximas transações.



## Motorista morre após colisão frontal com caminhão na SP-340, em Mogi Guaçu

Página 5.

Página 4.

## Campanha Dia de Doar Copaíba reforça mobilização pela restauração da Mata Atlântica

Página 5.

## Parada Poética encerra programação de 2025 com música, literatura e diversidade em Jaguariúna



O Centro Cultural de Jaguariúna recebe nesta segunda-feira (24), a partir das 19h, a última edição do ano da Parada Poética, evento que une literatura, música e expressão artística em um encontro aberto ao público e de entrada gratuita.

A iniciativa é realizada pela Prefeitura, por meio da Secretaria de Cultura, e busca valorizar a palavra falada, criando um espaço para a convivência e a celebração da arte em suas diversas formas.

Página 3.

## Mister Beleza Afro e Rainha Pérola Negra 2025 são coroados em Mogi Guaçu



Evento celebra o Dia da Consciência Negra com concursos, cultura, gastronomia e arte no Centro Cultural. A cidade de Mogi Guaçu celebrou em grande estilo o Dia da Consciência Negra, na última quinta-feira, 20 de novembro, com uma programação intensa e diversificada no Centro Cultural. Realizado pela Secretaria Municipal de Cultura, em parceria com a Associação Cultural Afro Guaçuana (ACAG), o evento reuniu música, arte, gastronomia e valorização da cultura afro-brasileira.

Página 8.

## Suspeitos de roubo a joalheria em Campinas são presos em Pedreira após troca de tiros



Criminosos levaram 70 relógios de luxo durante ação violenta no shopping Iguatemi; sete pessoas foram detidas. Três suspeitos envolvidos no roubo a uma joalheria localizada no shopping Iguatemi, em Campinas, foram presos na cidade de Pedreira após intensa fuga e troca de tiros com a Polícia Militar. O crime ocorreu na tarde de quinta-feira, dia 20, e mobilizou diversas equipes de segurança na região.

Página 6.

## Holambra dá início ao Natal Mágico com emoção, luzes e grandes atrações



Abertura oficial aconteceu no domingo (23) e marcou o início de uma programação especial que segue até 21 de dezembro, com desfiles, shows e atividades culturais.

A cidade de Holambra deu início no domingo (23) à programação do tradicional Natal Mágico, um dos eventos mais aguardados do calendário festivo do município. A abertura, inicialmente marcada para o sábado, foi adiada por conta da forte chuva, mas nem mesmo o mau tempo conseguiu tirar o brilho da celebração.

Página 3.

**English Classes**  
Aulas de inglês a distância!

Aulas totalmente online, método personalizado para você aprender mais rápido.

Teacher Juan V.

(19) 9 9861-3492

UBATUBA CÉLIO LOCAÇÕES  
CASAS E APARTAMENTOS NO CENTRO E NA PRAIA  
RECEBEMOS EXCURSÕES

(12) 99719-7509  
(12) 98108-4618  
(12) 98106-5293

Rua Geni Salles N. Braga - Praia Grande - Ubatuba-SP  
celiolocacoes@hotmail.com www.ubatubaceliolocacoes.com

PROS DIAS DE GLÓRIA  
NOVOS BRABOS DO MÊQUII

BRABO BRABÍSSIMO CARNE  
MOLHO DO C B O  
CEBOLA CRISPY  
QUEIJO SABOR CHEDDAR  
MÊQUINESE

BRABO BRABÍSSIMO FRANGO  
MOLHO DO C B O  
CEBOLA CRISPY  
QUEIJO SABOR CHEDDAR  
MÊQUINESE

## ARTIGOS

# Família e escola: agentes corresponsáveis na educação

\*Por Isabela Barbosa do Rêgo Barros

O processo educativo é uma construção coletiva. Um antigo ditado já nos alerta que “uma andorinha só não faz verão”, e essa lógica se aplica perfeitamente à educação. Sozinhos, nem a família nem a escola são capazes de atingir plenamente seus objetivos.

Historicamente, a educação era uma tarefa informal, conduzida pela família e pela comunidade. Com o surgimento das sociedades complexas, a escola surgiu como instituição de ensino formal. No entanto, a rotina frenética das famílias contemporâneas fez com que as crianças passassem a viver grande parte de suas experiências no ambiente escolar. Consequentemente, aprendizados cruciais – desde as descobertas físicas até os desafios socioemocionais – agora ocorrem principalmente com professores e colegas. Muitas vezes, os pais tomam ciência desses fatos por meio de canais inadequados ou de uma linguagem excessivamente técnica.

Esse distanciamento é agravado pela sobrecarga dos docentes, que, pressionados por demandas curriculares e a necessidade de “mostrar serviço”, têm pouco tempo para considerar o contexto e os saberes prévios de cada aluno. A ênfase no conteúdo aca-

dêmico, em detrimento da formação integral, acaba por criar uma desconexão perigosa. No centro desse abismo, encontram-se crianças e adolescentes em pleno desenvolvimento.

É crucial, porém, evitar julgamentos. A solução não está em atribuir culpas, mas em redefinir papéis. A família não pode ser mera espectadora, assim como a escola não pode agir de forma solitária. Ambas são agentes principais e corresponsáveis no processo educativo.

Essa corresponsabilidade exige uma parceria ativa, que vai além de reuniões eventuais. Significa criar espaços genuínos de diálogo, compartilhar conhecimentos, escutar e apoiar em conjunto. Como defendia Paulo Freire, a educação é um ato de colaboração. A relação família-escola deve ser dialógica, não antagônica. Apoiando-nos também em Vygotsky, que via a aprendizagem como um processo social, compreendemos que família e escola são os mediadores mais influentes na formação do estudante.

Quando essa parceria se concretiza, os benefícios são profundos: gera-se segurança e estabilidade emocional para o aluno, aumenta-se seu engajamento

e motivação para aprender e promove-se o desenvolvimento de habilidades socioemocionais essenciais, como empatia e resiliência. O estudante se sente verdadeiramente valorizado ao perceber que os adultos mais importantes de sua vida, pais e professores, trabalham unidos por seu bem-estar.

A relação família-escola não é uma sobreposição de papéis ou uma iniciativa complementar à educação. Ela é a própria base do processo educativo. Reforçar essa parceria é reconhecer que, diante dos complexos desafios do século XXI, a estratégia mais poderosa que temos é a união de esforços. Longe de serem instâncias separadas, família e escola são, juntas, o alicerce indispensável para a formação de indivíduos plenos, capazes e preparados para a vida. Portanto, investir nessa aliança é uma necessidade urgente e fundamental para o sucesso de uma sociedade crítica e humanizada.

\*Isabela Barbosa do Rêgo Barros é linguista e educadora, coautora do livro “Perguntas e respostas sobre alfabetização”, junto aos educadores Rossana Ramos, Renata Fonseca Lima da Fonte e Flávio Rômulo do Rêgo Barros.

## Benefício e saúde aos funcionários

Luiz Monteiro\*

Os benefícios corporativos são atrativos adicionais contemplados aos funcionários de uma empresa, seja para atraí-los ou retê-los. Porém, quais oferecer? A definição surge como uma ferramenta estratégica crucial para as equipes de recursos humanos, mas com a adesão aos pacotes de benefícios flexíveis, dentro de um conjunto de opções, as empresas conseguem chegar ainda mais perto de atender às necessidades individuais de cada um.

O Programa de Benefício em Medicamentos (PBM), que é um subsídio para a compra de medicamentos por meio de parcerias entre empresas de saúde, farmácias e indústria farmacêutica, que pode chegar a uma contribuição de até 100% do valor dos remédios, é uma opção que muitas empresas e colaboradores ainda não conhecem ou não têm a devida per-

cepção das vantagens que ele oferece para ambos.

Pesquisa da Associação das Empresas Operadoras de Planos de Medicamentos (PBMA) realizada em agosto de 2022 com empresas de São Paulo, Rio de Janeiro, Belo Horizonte e Curitiba, que contam com mais de 100 colaboradores, mostrou que 80% dos entrevistados não sabem o que é PBM. Mas, ao tomarem conhecimento das vantagens que o programa oferece, 82,3% disseram que certamente fariam uso, se houvesse essa opção dentro do seu pacote.

Além de reduzir custos no cuidado com a saúde, que compromete cada vez mais a renda das famílias brasileiras, entre as vantagens para os colaboradores de contar com este subsídio está a facilidade de acesso ao tratamento medicamentoso prescrito por

meio de uma rede de farmácias credenciadas, sem o risco de interrupções por falta de condições financeiras, obtendo, dessa forma, uma melhor qualidade de vida.

Já para as empresas, oferecer um benefício farmacêutico é até 85% mais barato do que incorporar o valor à folha de pagamento como salário, e alguns dos impactos positivos são a queda na sinistralidade do plano de saúde, redução de afastamento e absenteísmo, aumento da satisfação e retenção de talentos, além de permitir ao RH tomar decisões mais assertivas sobre a saúde populacional de seus colaboradores, por meio de um controle de dados sobre os medicamentos mais consumidos por eles.

\* Luiz Monteiro, presidente da Associação das Empresas Operadoras de Planos de Medicamentos (PBMA)

## Risco de Parkinson e manifestação dos sintomas pode estar associado a mudanças climáticas

Estudos começam a detectar evidências entre o aquecimento global e a intensificação dos quadros de doença neurodegenerativa

As mudanças climáticas começam a entrar no radar da ciência como possíveis influências tanto na incidência quanto na modulação dos sintomas do Parkinson. Pesquisas recentes vêm sugerindo que a saúde do cérebro, meio ambiente e a necessidade de políticas de adaptação climática podem estar mais conectados do que se imaginava.

Fenômenos climáticos complexos, causados principalmente pela concentração excessiva de gases de efeito estufa (GEE) na atmosfera terrestre, como ondas de calor, eventos climáticos extremos, insegurança alimentar e hídrica e piora da qualidade do ar estão entre os fatores ambientais reconhecidos pela Organização Mundial da Saúde (OMS)<sup>1</sup> que aumentam o risco de doenças não transmissíveis. Esses efeitos podem desencadear ou agravar condições de saúde, especialmente entre populações vulneráveis, e, somados ao estresse emocional, também podem contribuir para o surgimento ou agravamento de doenças que afetam o cérebro e a saúde mental.

Para o Dr. Marcelo Valadares, neurocirurgião funcional, pesquisador da Disciplina de Neurocirurgia da Unicamp e especialista no tratamento da doença de Parkinson, o momento é de vigilância ativa. “Embora as evidências sobre mudança climática e Parkinson sejam emergentes e heterogêneas entre países, faixas etárias e métodos, temos que nos antecipar. É prudente considerar o clima como um elemento que pode influenciar a doença e orientar pacientes, famílias e profissionais de saúde a adotarem cuidados específicos, ao passo em que a ciência avança. Não é alarmismo, mas adaptação a um mundo que está mudando rapidamente”, pondera o especialista.

Incidência versus risco ambiental

Nos últimos anos, estudos começaram a investigar uma possível relação entre aumento de temperatura e incidência de Parkinson. Um deles, publicado

no Journal of Climate Change and Health<sup>2</sup>, analisou dados de 185 países entre 1990 e 2016, avaliando a variação da temperatura média global e indicadores de Parkinson (prevalência, mortalidade e anos vividos com incapacidade), e identificou uma tendência: os locais que mais aqueceram foram também os que registraram maior crescimento nos índices ligados à condição, com efeito ainda mais acentuado em países que já apresentavam temperaturas médias mais elevadas.

Outro estudo, publicado no periódico científico Parkinson’s Disease<sup>3</sup> neste ano, apontou que, no subgrupo de indivíduos com menos de 50 anos, a poluição atmosférica – especialmente a exposição prolongada ao material particulado fino (PM<sub>2.5</sub>) – esteve associada ao maior risco de desenvolvimento de Parkinson. O achado sugere uma possível vulnerabilidade etária, que ainda precisa ser confirmada em novas pesquisas.

Os achados reforçam a necessidade de ampliar o olhar sobre os fatores que contribuem para a etiologia dessa condição degenerativa. Um artigo de revisão publicado em 2025 na revista Movement Disorders<sup>4</sup> destaca que a compreensão do Parkinson deve incluir, além de genética e envelhecimento, a influência de exposições ambientais, como pesticidas, poluentes industriais, poluição urbana e substâncias tóxicas. Como muitos desses fatores tendem a se intensificar com a crise climática, os autores defendem a urgência de políticas voltadas à redução de exposição ambiental e maior integração entre neurologia, saúde pública e proteção ambiental, em convergência com as recomendações recentes da OMS.

Modulação de sintomas e efeitos clínicos relacionados ao clima

Ainda não há conclusões definitivas, mas os pesquisadores apontam uma tendência preocupante em um cenário de aquecimento global

acelerado que pode interferir na manifestação dos sintomas e no bem-estar e qualidade de vida de indivíduos com Parkinson.

A American Parkinson Disease Association (APDA)<sup>5</sup> destaca que mudanças de temperatura, umidade e pressão atmosférica podem agravar sintomas motores e não motores, e recomenda que o clima seja considerado na rotina de cuidados. “Por isso, é essencial que pacientes e famílias adotem uma postura preventiva: ajustar rotinas em dias extremos de calor ou frio, reforçar hidratação, observar mudanças nos sintomas e buscar orientação médica sempre que necessário”, alerta o Dr. Valadares.

Altas temperaturas e ondas de calor cada vez mais frequentes podem intensificar fadiga, confusão, hipotensão ortostática, desidratação e alucinações, além de dificultar o controle da temperatura corporal devido a alterações no sistema nervoso autônomo causadas pela doença. Já o frio intenso tende a acentuar rigidez muscular, dor e tremores, tornando movimentos simples mais difíceis. Ambientes muito úmidos podem causar inchaço nas extremidades e sensação de lentidão, enquanto altitudes elevadas podem agravar tontura, desequilíbrio e instabilidade postural, reduzindo a segurança na locomoção.

“À medida que eventos climáticos se tornam mais intensos e frequentes, cresce a necessidade de serviços de saúde e gestores públicos antecipar a incorporação de variáveis ambientais no planejamento do cuidado e na proteção de grupos vulneráveis”, avalia o neurocirurgião.

O Brasil já dispõe de materiais oficiais que reconhecem os impactos das mudanças climáticas sobre a saúde, como o Guia de Mudanças Climáticas para Profissionais da Saúde<sup>6</sup>, publicado pelo Ministério da Saúde. No entanto, o documento não orienta no planejamento e na prevenção de doenças crônicas não transmissíveis, como é o caso do Parkinson.

Publicado por LC Benedito e Vicenzotti Ltda - CNPJ 68.282.656\0001-88 - Fundação 02\04\1999 Contato: Comercial - co-

mercial@lclider.com.br - (19) 99685-4255 Redacao - jornalismo@jornalregional.net - (19) 99773-8364

Edição Digital

# Parada Poética encerra programação de 2025 com música, literatura e diversidade em Jaguariúna



De Jaguariúna

Última edição do ano aconteceu nesta segunda (24), no Centro Cultural, com participação gratuita e presença da cantora Ellen Oléria

O Centro Cultural de Jaguariúna recebe nesta segunda-feira (24), a partir das 19h, a última edição do ano da Parada Poética, evento que une literatura, música

e expressão artística em um encontro aberto ao público e de entrada gratuita.

A iniciativa é realizada pela Prefeitura, por meio da Secretaria de Cultura, e busca valorizar a palavra falada, criando um espaço para a convivência e a celebração da arte em suas diversas formas. A programação reúne artistas, escritores e

músicos, promovendo uma noite de arte, cidadania e coletividade.

Nesta edição, o destaque será a cantora e compositora Ellen Oléria, reconhecida nacionalmente por sua voz marcante e seu repertório que mistura MPB, soul e influências afro-brasileiras. O rapper, professor e poeta Renan Inquerito será o

mestre de cerimônia da noite, com discotecagem assinada por DJ Viny Blanco.

O evento marca o encerramento de mais um ciclo da Parada Poética, que ao longo do ano movimentou a cena cultural da cidade com encontros que promovem inclusão, diversidade e criatividade.

## Holambra dá início ao Natal Mágico com emoção, luzes e grandes atrações

De Holambra

Abertura oficial aconteceu no domingo (23) e marcou o início de uma programação especial que segue até 21 de dezembro, com desfiles, shows e atividades culturais

A cidade de Holambra deu início no domingo (23) à programação do tradicional Natal Mágico, um dos eventos mais aguardados do calendário festivo do município. A abertura, inicialmente marcada para o sábado, foi adiada por conta da forte chuva, mas nem mesmo o mau tempo conseguiu tirar o brilho da celebração.

Moradores e visitantes prestigiaram a cerimônia de abertura marcada por muita emoção, decoração iluminada, atrações culturais e o momento simbólico em que o Papai Noel recebeu das mãos do prefeito Fernando Capato a chave da cidade, dando início às festividades natalinas promovidas pela administração municipal.

“Foi uma noite de alegria, magia e união. Ver tantas famílias reunidas, os sorrisos das crianças e o encantamento nos olhos de todos mostra que vale a pena cada esforço para manter viva essa tradição”, destacou Capato, que também agradeceu a presença do deputado estadual Barros Munhoz, vereadores e toda a equipe organizadora.

A programação do Natal Mágico se estende até o dia 21 de dezembro, com apresentações gratuitas às sextas, sábados e domingos, sempre na Praça dos Pioneiros. Estão previstas paradas natalinas com carros alegóricos, fanfarras, espetáculos teatrais, musicais e a presença constante do bom velhinho.

**PROGRAMAÇÃO NATAL MÁGICO DE HOLAMBRA 2025**  
Local: Praça dos Pioneiros

Dia 28 de novembro – Sexta-feira  
20h: Teatro UNASP – Ministério Dramart  
21h: Zepper’s Band – Classic Rock

Dia 29 de novembro – Sábado

19h: Parada de Natal (saída da Praça Bento Euzébio Tobias)

20h: Orquestra de Santo Antônio de Posse

21h: Espetáculo musical “O Grinch”

Dia 30 de novembro – Domingo

19h: Parada de Natal

20h: Orquestra Popular de Flautas

21h: Banda Base Pop

Dia 5 de dezembro – Sexta-feira

20h: Orquestra de Violões de Cosmópolis

21h: Tributo Jorge Ben Jor e Tim Maia

Dia 6 de dezembro – Sábado

19h: Parada de Natal

21h: Grupo Pura Opção

Dia 7 de dezembro – Domingo

19h: Parada de Natal

20h: Coral do Grupo Reviver da Terceira Idade de Holambra

20h30: Coral Chamados Church – Ho-



lambr

21h30: Alexa Band

Dia 12 de dezembro – Sexta-feira

20h: Coral em Libras de Cosmópolis

21h: Tributo Rock

Dia 13 de dezembro – Sábado

16h: Chegada do Papai Noel (Estádio Municipal Zeno Capato)

19h: Parada de Natal

20h: Orquestra de Viola Caipira de Holambra

21h: Studio Gêssica

Belizario

Dia 14 de dezembro – Domingo

19h: Parada de Natal

20h: Banda Escola de Cosmópolis

21h: Fanfara das Escolas Municipais de Artur Nogueira e Cia de Dança Eliane Carneiro

Dia 19 de dezembro – Sexta-feira

20h: Especial Disney Instrumental

21h: Studio Gêssica

Belizario

Foto: Fernando Capato

Dia 20 de dezembro – Sábado

19h: Parada de Natal

20h: Coral Unidos na Fé

21h: Clássicos de Natal

Dia 21 de dezembro – Domingo

19h: Parada de Natal

20h: Banda Sinfônica Municipal de Cosmópolis

21h: Studio Gêssica

Belizario

Foto: Fernando Capato

VESTIBULAR 2026  
**UniFAJ**

Graduação em

## Inteligência Artificial

Certificações contínuas  
Ao final de cada semestre, você já sai com uma conquista no currículo.

- Tecnólogo - 2,5 anos
- Bacharelado - 4 anos

INSCREVA-SE

Prova dia 30/11

**UniFAJ**  
Centro Universitário de Jaguariúna

**TROPILHA**  
GRILL

Disk Entrega-3877-1410

R:Ademar de Barros,923 - Praça do Coreto - Centro  
Artur Nogueira

# Motorista morre após colisão frontal com caminhão na SP-340, em Mogi Guaçu



De Mogi Guaçu km 197 da rodovia na noite de sábado; vítima Acidente ocorreu no foi identificada como

João Vitor Claer Braz ao interior.

Um homem de 32 anos morreu na noite de sábado (22) após um grave acidente no km 197 da Rodovia Governador Adhemar Pereira de Barros (SP-340), em Mogi Guaçu. A vítima, identificada como João Vitor Claer Braz, dirigia um Chevrolet Onix no sentido Campinas quando colidiu frontalmente com um caminhão que vinha na direção contrária, rumo

ao interior. De acordo com o boletim de ocorrência, o impacto da colisão foi tão forte que ambos os veículos atravessaram o canteiro central e pararam na pista oposta.

Imagens registradas por populares mostram o carro completamente destruído e a rodovia coberta por gelo.

A Polícia Militar Rodoviária informou que,

ao chegar no local, a vítima já estava sem vida. O óbito foi confirmado pela equipe médica do Serviço de Atendimento Móvel de Urgência (SAMU). O motorista do caminhão não se feriu e passou pelo teste do etilômetro, que indicou 0,00 mg/L de álcool no sangue.

Segundo informações preliminares da perícia, o veículo da vítima estava com um

pneu estepe instalado na roda dianteira. O corpo foi encaminhado ao Instituto Médico Legal (IML) de Campinas. O caso foi registrado como homicídio culposo na direção de veículo automotor.

O caminhão e o carro foram removidos da pista e não houve bloqueio na rodovia.

Fonte: g1 (Foto: Ana Paula Fernandes)

# Jovem morre após carro ser levado pela enxurrada durante temporal em Hortolândia

De Hortolândia

Uma jovem de 26 anos morreu afogada na tarde deste domingo (23) depois que o carro em que estava foi arrastado pela enxurrada e lançado dentro de um córrego na Rua Bambina Ciconi Camilo, no Jardim Nossa Senhora de Lourdes, em Hortolândia. O volume de água no local aumentou rapidamente durante o forte temporal que atingiu a cidade — que registrou 26 milímetros de chuva — e deixou o trecho completamente alagado, segundo a Defesa Civil.

O veículo acabou submerso, mas a vítima, identificada como Joicilene de Oliveira Pacheco, conseguiu sair antes de o carro afundar. De acordo com testemunhas, ela pediu ajuda e disse que não sabia nadar, mas acabou sendo levada pela correnteza. Equipes do Corpo de Bombeiros de Hortolândia e de Campinas realizaram buscas e encontraram Joicilene já sem vida. O corpo foi encaminhado ao IML e o caso registrado no plantão policial.

O temporal causou diversos estragos pela cidade. Houve destelhamento de uma casa na Rua Cícero Ramos Meira, no Jardim Nossa Senhora de Fátima; queda de árvore na Rua Cartola, no Jardim São Pedro; e colapso de um muro na Rua Durvalino Bueno, no bairro Inema. As ocorrências foram atendidas simultaneamente por equipes da Defesa Civil, Guarda Municipal, SAMU, bombeiros e secretarias municipais de Meio Ambiente, Mobilidade e Serviços Urbanos.

Em nota, a Prefeitura

de Hortolândia lamentou a morte e informou que o ponto onde ocorreu o acidente necessita de obras estruturais para melhorar o escoamento da água sob a Rodovia SP-101 e a linha férrea — ambas sob concessão estadual e federal. O município afirmou que já mantém tratativas com os órgãos responsáveis. Na esfera municipal, a Secretaria de Obras contratou um projeto para reformar a ponte sobre o córrego, enquanto a Secretaria de Serviços Urbanos realiza limpezas periódicas para evitar entupimentos.



**Blue** + **Friday**  
Volks  
Vale+

Volkswagen **Polo Highline**

De R\$134.490 Por **R\$ 119.990\***



\*A escolha da cor do veículo está sujeita a cobrança adicional. Consulte condições comerciais. Válido até 30/11/2025.

**Andreta**

Rua Gaspare, 1.273 - Jaguariúna/SP

(19) 3837-8400

## Sicredi Força dos Ventos conclui migração de contas após incorporação



Da Redação

A migração das contas dos associados da antiga Sicredi Força dos Ventos para a nova estrutura cooperativa foi concluída nes-

ta segunda-feira (24). A mudança, realizada entre os dias 21 e 23, integra o processo de incorporação da cooperativa paulista pela Sicredi Campos Gerais e Grande Curitiba.

Com o fim da transição, os associados passam oficialmente a fazer parte da Cooperativa 0730 — Sicredi Campos Gerais, Grande Curitiba, Vale do Ribeira e Força dos Ventos. A instituição orienta que cada cliente acesse o aplicativo para consultar o novo número de conta, que deve ser utilizado nas próximas transações. Apesar da mudança cadastral, cartões, agências e gerentes permanecem os mesmos.

Durante o período de migração, o Sicredi havia comunicado que operações como Pix e compras no débito poderiam apresentar instabilidade. Caixas eletrônicos ficaram temporariamente in-

disponíveis, e saques antecipados foram recomendados. Mesmo assim, foi garantido que cartões seguiriam funcionando e que recebimentos programados seriam creditados automaticamente nas novas contas.

A migração operacional é a etapa prática da incorporação aprovada em Assembleia Geral Extraordinária realizada em setembro de 2025, em Ponta Grossa (PR). A decisão, aprovada por unanimidade por coordenadores de núcleos e conselhos das duas cooperativas, ainda aguarda homologação do Banco Central, necessária para consolidar oficialmente o novo nome e estrutura jurídica.

Quando a incorporação estiver totalmente formalizada, a cooperativa unificada passará a atuar em 51 municípios, com 62 agências, abrangendo as regiões dos Campos Gerais, Grande Curitiba, Vale do Ribeira, parte da Baixada Santista e o Circuito das Águas Paulista. Serão cerca de 1.400 colaboradores na nova estrutura para atender mais de 220 mil associados.

Theodorus Breg, atual presidente da Sicredi Força dos Ventos SP e já eleito como futuro vice-presidente da nova cooperativa, celebra o momento ao lado do atual vice-presidente Popke Ferdinand Van der Vinne, com o qual dividirá o cargo.

“Estamos muito felizes com este momento histórico. A união com a enorme potência dos Campos Gerais amplia as oportunidades para todos os nossos associados e colaboradores. Essa incorporação não é apenas um crescimento de estrutura e potencial de geração de negócios, mas a soma de propósitos, culturas e histórias que se complementam. Seguiremos juntos, levando o cooperativismo a mais comunidades e garantindo que cada associado tenha sempre com quem contar”, afirma.

A Sicredi afirma que a comunicação individual continuará, com orientações adicionais conforme as próximas etapas forem implementadas.

## Campanha Dia de Doar Copaíba reforça mobilização pela restauração da Mata Atlântica

Mobilização integrada o Dia de Doar e convida a sociedade a contribuir diretamente para as metas de restauração da Mata Atlântica em alinhamento com os compromissos da COP30

Nesta semana, a Copaíba dá início à campanha Dia de Doar 2025, mobilização que convida a sociedade a participar ativamente da restauração da Mata Atlântica. Com o mote “Plantando hoje para a Mata Atlântica de amanhã”, a iniciativa integra o movimento nacional que, desde 2013, estimula ações de solidariedade em todo o país.

Neste ano, a campanha ganha ainda

mais relevância diante das discussões globais sobre clima e sustentabilidade. “Enquanto o mundo acompanha as decisões que estão sendo debatidas na COP30, queremos mostrar que cada pessoa pode contribuir de forma concreta para o equilíbrio climático”, afirma Flavia Balderi, secretária executiva da Associação Ambientalista Copaíba. Segundo ela, cada árvore doada não é apenas um gesto simbólico, mas um avanço direto rumo às metas ambientais pactuadas internacionalmente.

A organização destaca que o engajamento individual tem efeito imediato na re-

cuperação dos ecossistemas. “O Dia de Doar é uma oportunidade de aproximar a população da causa ambiental. Quando alguém decide plantar uma árvore por meio da campanha, está ajudando a reconstruir áreas degradadas e garantindo mais qualidade de vida para essa e as próximas gerações, as nossas e de todas as outras espécies”, explica Flavia Balderi.

A expectativa é que milhões de brasileiros sejam sensibilizados a participar de iniciativas solidárias, e a Copaíba busca ampliar esse alcance para fortalecer as ações de restauração ecológica que já vêm sendo desenvolvidas

na região da sub-bacia Hidrográfica do Rio do Peixe.

Com 16 dias de mobilização, a campanha pretende atingir pessoas, empresas e instituições comprometidas com a proteção do bioma. Para participar, basta acessar o link — <https://pa.copaiba.org.br/> — e realizar a doação. Cada contribuição se transforma em uma nova muda plantada, um passo concreto na construção da Mata Atlântica de amanhã.

Mais sobre a Copaíba

Criada em 1999 por um grupo de amigos que se preocuparam com a degradação da Mata Atlântica no



município de Socorro-SP, a Associação Ambientalista Copaíba é uma organização sem fins lucrativos, qualificada como Organização da Sociedade Civil de Interesse Público (OSCIP) e que atua em 19 municípios da região leste do Estado de São Paulo e sul de Minas Gerais. Atualmente, a associação promove projetos e programas de restau-

ração ecológica; produção de mudas nativas; iniciativas de educação ambiental e participação em políticas públicas. Ao todo, são mais de 4 milhões de mudas produzidas, 380 proprietários parceiros, 800 hectares restaurados e 40 mil participantes das vivências de Educação Ambiental. Saiba mais em: <https://copaiba.org.br/>.

## Equipes da Prefeitura de Campinas trabalham na recolha de árvores nesta segunda-feira, 24



De Campinas

Maior índice de chuvas na cidade foi de 55,1 mm na região Noroeste; não houve feridos

Equipes da Prefeitura de Campinas estão nas ruas na manhã

desta segunda-feira, 24 de novembro, fazendo a recolha de 15 árvores que caíram com a chuva na noite de domingo, dia 23. Não houve feridos. São 11 equipes do Departamento de Parques e Jardins (DPJ) trabalhando

para liberar as passagens.

De acordo com a Defesa Civil, o maior índice de chuva foi de 55,1 milímetros, na região Noroeste.

Queda de árvores em bairros

Três árvores caíram no Chácaras Campos dos Amarais (Norte); duas no Parque Floresta (Noroeste, distrito do Campo Grande); duas no Residencial São Luís (Noroeste, Campo Grande); uma no Vila Esperança (Norte); uma no Parque São Bento (Noroeste, Campo Grande); uma no Vila Vitória (Sudoeste, Ouro Verde); três no Parque Ita-

jaí (Noroeste, Campo Grande); uma no Jardim Campina Grande (Noroeste, Campo Grande); uma no Jardim São Marcos (Norte).

Além da queda de árvores, houve registro de três destelhamentos em imóveis, dois no São Bento e um no Residencial São Luís (Noroeste, Campo Grande) e um alagamento em imóvel, no Jardim Santa Mônica (Norte).

O diretor e coordenador regional da Defesa Civil, Sidnei Furtado, destaca que Campinas monitora áreas de risco e é fundamental que as pessoas tomem ações

preventivas e não se arrisquem em áreas com alagamentos ou deslizamentos. “É um processo intenso, são 24 horas por dia de monitoramento das áreas de risco. Campinas tem várias ações para minimizar os impactos das fortes chuvas. Porém, é importante que as pessoas sigam as orientações e não se arrisquem a passar em áreas com alagamentos”, diz Sidnei Furtado.

Cuidados  
A Defesa Civil recomenda atenção às áreas mais vulneráveis, porque pode haver riscos de deslizamentos, desabamentos, alaga-

mentos, inundações e acontecimentos relacionados a raios, vento forte e granizo. É muito importante que a população adote medidas preventivas e não se arrisque a passar por áreas nas quais há riscos.

Serviço  
Ligue 199, da Defesa Civil, para alagamento, inundações e quedas de árvores;

Ligue 118, da Emdec, para emergências de trânsito;

Ligue 193, dos Bombeiros, para situações de emergência.

Ligue 156, da Prefeitura, para solicitar vistoria para poda e/ou extração de árvores

# Polícia Militar prende homem por tráfico de drogas em Pedreira

De Pedreira

Durante patrulhamento no Conjunto Nosso Teto, suspeito tentou dispensar entorpecentes ao avisar a equipe policial

Na noite de sábado (22), a Polícia Militar prendeu um homem por tráfico de drogas em Pedreira, após denúncia sobre movimentação suspeita no Conjunto Habitacional Nosso Teto.

Embora houvesse divergências sobre o local exato indicado, a equipe iniciou patrulhamento pela região.

Durante a ronda, os policiais visualizaram dois indivíduos. Ao perceber a aproximação da viatura, o homem dispensou um saquinho no quintal de uma residência.

Ambos foram abordados e, inicialmente,

nada de ilícito foi encontrado. A mulher que acompanhava o suspeito afirmou residir no local onde o objeto foi arremessado.

Durante vistoria no imóvel, os policiais localizaram, logo na entrada, o saquinho dispensado, que continha 28 microtubos com cocaína.

Questionado, o homem confessou que estava no local

para vender drogas e que havia recebido o entorpecente da moradora. Ela, por sua vez, admitiu ter antecedentes criminais por guardar drogas em sua casa em outra ocasião.

A ocorrência foi apresentada na Delegacia de Polícia de Pedreira.

O homem permaneceu preso e os entorpecentes foram apreendidos.



# Polícia Militar prende indivíduo procurado pela Justiça em Jaguariúna



De Jaguariúna

Homem foi localizado durante patrulhamento no bairro Terras Capela de Santo Antônio, em Jaguariúna, a Polícia Militar prendeu um homem procurado pela Justiça.

Na tarde de sexta-feira, 21, durante

patrulhamento no bairro Terras Capela de Santo Antônio, em Jaguariúna, a Polícia Militar prendeu um homem procurado pela Justiça.

A equipe notou a atitude suspeita do indivíduo, que ao avistar a viatura acel-

erou os passos, olhou diversas vezes para trás e tentou entrar em uma residência. Ele foi abordado e, após busca pessoal, nada de ilícito foi encontrado.

No entanto, durante a pesquisa criminal, foi constat-

ado que o homem era procurado pela Justiça pelo crime de adulteração de sinais identificadores em veículo.

A ocorrência foi apresentada na Central de Polícia Judiciária, onde o infrator permaneceu preso.

# Homem é preso pela Polícia Militar após invadir residência em Mogi Guaçu

De Mogi Guaçu

Suspeito apresentava sinais de embriaguez e foi localizado dentro de um quarto do imóvel no Jardim Igaçaba

Na noite de domingo (23), a Polícia Militar prendeu um homem de 23 anos

por tentativa de furto em Mogi Guaçu. O caso ocorreu no Jardim Igaçaba, após o indivíduo invadir uma residência.

Segundo a vítima, antes de entrar na casa, o suspeito havia tentado invadir um estabelecimento comercial, mas fugiu

ao ser surpreendido pelo proprietário. Na sequência, invadiu a residência onde foi encontrado. A equipe da Polícia Militar foi acionada, realizou buscas no local e encontrou o homem escondido em um dos quartos.

Durante a aborda-

gem, não foram localizados objetos ilícitos com o suspeito. No entanto, ele apresentava forte odor etílico e comportamento agressivo.

O caso foi apresentado na Central de Polícia Judiciária. O homem foi autuado e permaneceu preso.



# Suspeitos de roubo a joalheria em Campinas são presos em Pedreira após troca de tiros

Criminosos levaram 70 relógios de luxo durante ação violenta no shopping Iguatemi; sete pessoas foram detidas

Três suspeitos envolvidos no roubo a uma joalheria localizada no shopping Iguatemi, em Campinas, foram presos na cidade de Pedreira após intensa fuga e

troca de tiros com a Polícia Militar. O crime ocorreu na tarde de quinta-feira, dia 20, e mobilizou diversas equipes de segurança na região.

Segundo o boletim de ocorrência, os assaltantes estavam armados e renderam funcionárias da joalheria, obrigando-as a colocar relógios de

alto valor em sacos de pano.

Durante a fuga, uma funcionária foi feita refém e houve troca de tiros com os policiais, o shopping estava com grande movimento devido ao feriado da Consciência Negra.

Um dos criminosos foi baleado e recebeu

atendimento no local antes de ser socorrido. Outros três suspeitos conseguiram fugir roubando um carro no estacionamento de um supermercado nas proximidades.

As investigações levaram à prisão desses foragidos em Pedreira.

Ao todo, sete pes-

soas foram presas e 37 dos 70 relógios de marcas de luxo – como Rolex, Cartier e Tag Heuer – foram recuperados até o momento.

O veículo utilizado na ação e o automóvel roubado durante a fuga foram localizados e apreendidos. As armas usadas pelos criminosos e por se-

guranças do shopping também foram recolhidas para análise. Uma pistola foi encontrada com um dos suspeitos.

A Polícia Civil segue com as investigações para localizar os demais objetos roubados e identificar outros possíveis envolvidos na ação criminosa.



INTERNET EM TODOS OS LUGARES,  
para todos os momentos!

[www.netaki.com.br](http://www.netaki.com.br)

(19) 3877 2700

KSF S.A.  
CNPJ/ME nº 55.264.618/0001-50  
NIRE 35.300.564.740

**ATA CONJUNTA DE ASSEMBLEIAS GERAIS ORDINÁRIA E EXTRAORDINÁRIA  
REALIZADAS EM 03 DE NOVEMBRO DE 2025**

**1. Data, Hora e Local:** Ambas realizadas em 03 de novembro de 2025, sendo a Assembleia Geral Ordinária às 09h00min, em primeira convocação, e às 09h15min, em segunda convocação, e a Assembleia Geral Extraordinária às 09h30min, em primeira convocação, e às 09h45min, em segunda convocação, de forma híbrida, conforme faculta o artigo 8º, parágrafo segundo, do Estatuto Social da KSF S.A., localizada na Cidade de Holambra, Estado de São Paulo, na Rua Rota dos Imigrantes, nº 605, Centro, CEP 13825-000 ("Companhia").

**2. Convocação e Presença:** Convocação realizada em 25 de outubro de 2025, de forma virtual, link ou nos endereços virtuais <https://us02web.zoom.us/j/4945945581?omn=84223456528> enviado a todos os acionistas nos seus endereços virtuais. Independentemente da convocação realizada, há expressa autorização de dispensa prévia conforme disposto no parágrafo 4º, do artigo 124, da Lei nº 6.404, de 15 de dezembro de 1976 ("Lei das Sociedades por Ações"), em razão da presença da totalidade dos acionistas da Companhia, conforme assinaturas virtuais apostas na presente ata bem como no Livro de Registro de Presença de Acionistas arquivado na sede da Companhia.

**3. Composição da Mesa:** Os trabalhos foram presididos pelo Sr. **Nicolaas Josef Schoenmaker** e secretariados pelo Sr. **Franciscus Johannes Maria Schoenmaker**, nos termos do artigo 8º, parágrafo quarto, do Estatuto Social.

**4. Ordem do dia:**

**Em Sede de Assembleia Geral Ordinária:** (i) formação jurídica das holdings familiares, (ii) Eleição/Reeleição dos Representantes dos Núcleos Familiares, e, (iii) Outros assuntos de interesse da Companhia.

**Em Sede de Assembleia Geral Extraordinária:** (i) Alteração estatutária da KSF S.A., (ii) Alteração do Acordo de Acionistas, (iii) Eleição/Reeleição dos membros do Conselho de Acionistas da Companhia, (iv) Eleição/Reeleição dos membros do Conselho de Administradores da Companhia, (v) Eleição/Reeleição do Diretor Geral e Diretor Financeiro (vi) Outros assuntos de interesse da Companhia.

**5. Deliberações:** Primeiramente, os acionistas da Companhia ratificaram a decisão de realizar as Assembleias na presente data, e, ato subsequente, deliberaram, por unanimidade e sem ressalvas, sobre as matérias constantes da Ordem do Dia, da seguinte forma:

**5.1. Em Sede de Assembleia Geral Ordinária:**

**(i) Formação jurídica das holdings familiares:** foram apresentadas as dúvidas dos acionistas quanto a estrutura jurídica das holdings familiares e após prestados os esclarecimentos a proposta de uma nova composição societária formada por empresas limitadas em número de 12(doze), que reunirá os acionistas pessoas físicas, cada qual com seu grupo familiar, e cujo capital social de cada uma destas 12(doze) holdings será formado especificamente por ações da KSF S.A. foi aceita, ficando firmado ainda que a nova estrutura dar-se-á ainda em 2025, ou na impossibilidade, ainda que parcial, em 2026, sem prejuízo da aceitação dos representantes indicados por cada uma delas, seus administradores, conforme consta do Acordo de Acionistas, o que foi aceito por todos os acionistas.

**(ii) Eleição/Reeleição dos Representantes dos Núcleos Familiares:** Com a indicação feita pelos grupos familiares, reunidos entre si, na forma de representação adotada pelos acionistas, todos representantes indicados foram aceitos, por unanimidade, conforme previsto no Acordo de Acionistas, e que transcrevemos: Núcleo 1 - IONKA SCHOENMAKER – Núcleo 2 - NICOLAAS JOSEF SCHOENMAKER – Núcleo 3 - NICOLETTE STOLTENBORG – Núcleo 4 - FRANCISCUS JOHANNES MARIA SCHOENMAKER.

**(iii)** Dada palavra aos presentes, nenhum outro assunto de interesse da Companhia e que fosse uma matéria a ser aprovada em sede de Assembleia Ordinária foi trazido para discussão.

**5.2. Em Sede de Assembleia Geral Extraordinária:**

**(i) Alteração estatutária da KSF S.A. –** Foi apresentada a proposta para alteração do estatuto social, que entre os pontos de alteração estão: **a)** abertura de novas filiais e nova composição quanto aos objetos sociais; **b)** prazo de validade dos mandatos do conselho de administração e da Diretoria – Diretor Geral e Diretor Financeiro - que passa de 02(dois) para 03(três) anos já a contar da presente assembleia; **c)** autorização para Diretoria na constituição de ônus reais que passa a ser de R\$20.000.000,00 (vinte milhões de reais); **d)** ajustou-se a forma de liquidação de

haveres estabelecendo ainda um limitador aos que se desligarem por vontade própria ou eventos da vida. Após apresentação dos pontos acima destacados e esclarecimentos de dúvidas, a proposta de alteração foi aceita na integralidade, por unanimidade.

**(ii) Alteração do Acordo de Acionistas da KSF S.A. –** Foi apresentada a proposta para alteração do acordo de acionistas, que entre os pontos de alteração estão: **a)** fica reiterada o ingresso dos 20(vinte) novos acionistas, ficando assim, sua composição final com 50(cinquenta) acionistas todos devidamente identificados no referido instrumento; **b)** apresentado quadro demonstrativo da quantidade de ações de cada acionista e seu percentual na participação total da companhia; **c)** a nova composição societária que será formada por empresas limitadas em número de 12(doze), sua titulação societária e administradores tudo conforme consta do Acordo e que já foi matéria discutida e acima consignada mas que se reitera; **d)** Quanto aos representantes dos núcleos, de igual forma, a matéria já restou discutida e consignada conforme acima exposto; **e)** para harmonia entre os instrumentos societários, assim como já destacado acima, ajustou-se a forma de liquidação de haveres estabelecendo ainda um limitador aos que se desligarem por vontade própria ou eventos da vida. Após apresentação dos pontos acima destacados e esclarecimentos de dúvidas, a proposta de alteração foi aceita na integralidade, por unanimidade.

**(iii)** Após colocado em debate o tema da eleição do **Conselho de Acionistas**, e dado abertura para manifestação: **a)** Foi aprovada a reeleição dos membros do Conselho de Acionistas da Companhia, quais sejam: **1) NICOLAAS JOSEF SCHOENMAKER**, brasileiro, casado, engenheiro agrônomo, portador da Cédula de Identidade RG nº 19.111.234-3, inscrito no CPF/ME sob o nº 120.553.028-25, residente e domiciliado na Estrada Municipal HBR 30, s/nº, gleba D lote 16 Seção G, no Município de Holambra, Estado de São Paulo, CEP 13825-000; **2) NICOLETTE STOLTENBORG**, brasileira, casada, autônoma, portadora da Cédula de Identidade RG nº 19.820.352-4, emitida pela SSP/SP, inscrita no CPF/ME sob o nº 168.333.808-13, residente e domiciliada no Sítio A Boa Terra, s/nº, Sucuri, no Município de Itobi, Estado de São Paulo, CEP 13715-000; e **3) FRANCISCUS JOHANNES MARIA SCHOENMAKER**, holandês, solteiro, nascido em 29 de abril de 1956, administrador de empresas, portador da Cédula de Identidade RNE nº W313933-L, emitida pela CGPI/DIREX/DPF, inscrito no CPF/ME sob o nº 049.668.508-27, residente e domiciliado no Sítio Figueira, s/nº, gleba G-II, Cachoeira, no Município de Holambra, Estado de São Paulo, CEP 13825-000, todos para um mandato unificado de 03 (três) anos, a contar de 01/01/2026 até 31/12/2028, sendo permitida a reeleição; **b)** Deixa, o Conselho de Acionistas o Sr.

**CORNELIS PETRUS THEODORUS SCHOENMAKER**, brasileiro, casado, agricultor, portador da Cédula de Identidade RG nº 12.435.226-1, inscrito CPF/ME sob o nº 187.502.908-78, residente e domiciliado na Rua Campo do Pouso, nº 1052, Centro, no Município de Holambra, Estado de São Paulo, CEP 13825-000, Representante do Núcleo N1 da Companhia, assumindo o cargo de Conselheira no Conselho de Acionistas para o período de 01/01/2026 a 31/12/2028, a Sra. **ILONKA SCHOENMAKER**, brasileira, natural de Jaguariúna/SP, nascida em 13/10/1969, casada, fisioterapeuta, portadora da Carteira de Identidade RG nº 16.967.845-3, expedida pela SSP/SP, inscrita no CPF sob o nº 079.772.178-99, residente e domiciliada na Rua das Crisântemas, nº 169, Bairro Campos de Holambra, Paranapanema/SP, CEP 18728-038. Os membros do Conselho de Acionistas da Companhia ora reeleitos e o Sr. **CORNELIS PETRUS THEODORUS SCHOENMAKER** ficam mantidos no cargo até 31/12/2025. Os Conselheiros reeleitos, atuarão sem solução de continuidade a contar de 01/01/2026 até 31/12/2028, mandatos contínuos, portanto. Todos os Conselheiros tomam posse conforme os Termos de Posse, os quais fazem parte da presente Ata como Anexo I. **c)** E, por fim, ficam ratificados e validados neste ato, todos os atos praticados pelo Conselho de Acionistas e seus Conselheiros, a qualquer tempo e modo, a saber, **NICOLAAS JOSEF SCHOENMAKER, NICOLETTE STOLTENBORG, FRANCISCUS JOHANNES MARIA SCHOENMAKER, CORNELIS PETRUS THEODORUS SCHOENMAKER, d)** Tudo o acima exposto quanto ao conselho de acionistas e seus conselheiros foi aceito neste ato por unanimidade dos acionistas.

**(iv)** Após colocado em debate o tema da eleição do **Conselho de Administração**, e dado abertura para manifestação, foi aprovada **a)** a reeleição dos membros do Conselho de Administração da Companhia, para o período de 01/01/2026 a 31/12/2028, quais sejam: **1) NICOLAAS JOSEF SCHOENMAKER**, brasileiro, casado, engenheiro agrônomo, portador da Cédula de Identidade RG nº 19.111.234-3 SSP/SP, inscrito no Cadastro de Pessoas Físicas do Ministério da Economia ("CPF/ME") sob o nº 120.553.028-25, residente e domiciliado na Estrada Municipal HBR 30, s/nº, gleba D lote 16 Seção G, na Cidade de Holambra, Estado de São Paulo, CEP 13825-000; **2) FRANCISCUS JOHANNES MARIA SCHOENMAKER**, holandês, solteiro nascido em 29 de abril de 1956, administrador de empresas, portador da Cédula de Identidade de Estrangeiro RNE nº W313933-L CGPI/DIREX/DPF, inscrito no CPF/ME sob o nº 049.668.508-27, residente e domiciliado no Sítio Figueira, s/nº, gleba G-II, bairro Cachoeira, na Cidade de Holambra, Estado de São Paulo, CEP 13825-000; e **3) MURILO HILDEBRAND PASCOAL**, brasileiro, casado, administrador de empresas, portador da Cédula de Identidade RG nº 20.330.760 SSP/SP, inscrito no CPF/ME sob o nº 106.026.438-21, residente e domiciliado na Avenida José Moraes de Almeida, nº

777, Coaçu, na Cidade de Eusébio, Estado do Ceará, CEP 61760-000. **b)** O Sr. **CORNELIS PETRUS THEODORUS SCHOENMAKER**, brasileiro, casado, agricultor, portador da Cédula de Identidade RG nº 12.435.226-1 SSP/SP, inscrito no CPF/ME sob o nº 187.502.908-78, residente e domiciliado na Rua Campo de Pouso, nº 1052, Centro, na Cidade de Holambra, Estado de São Paulo, CEP 13825-000, deixa de ocupar referido conselho vez que para tanto foi eleita como conselheira de administração, para o período 01/01/2026 a 31/12/2028, a Sra. **ILONKA SCHOENMAKER**, brasileira, natural de Jaguariúna/SP, nascida em 13/10/1969, casada, fisioterapeuta, portadora da Carteira de Identidade RG nº 16.967.845-3, expedida pela SSP/SP, inscrita no CPF sob o nº 079.772.178-99, residente e domiciliada na Rua das Crisântemas, nº 169, Bairro Campos de Holambra, Paranapanema/SP, CEP 18728-038. **c)** Em que pese o fim dos mandatos de conselheiros ora reeleitos se dar somente em 31/12/2025, os acionistas decidem, desde já, aprovar as suas reeleições, todos para um novo mandato unificado de 03(três) anos, a iniciar-se em 01/01/2026 até 31/12/2028, sem prejuízo de permanecerem nos atuais cargos até o início do próximo mandato ora aprovado, o que, neste caso inclui o Sr. **CORNELIS PETRUS THEODORUS SCHOENMAKER** que permanecerá no cargo até 31/12/2025. **d)** Os Conselheiros ora reeleitos e a Sra. **ILONKA SCHOENMAKER** tomam posse conforme os Termos de Posse, os quais fazem parte integrante da presente ata como Anexo II, ficando desde logo permitida a reeleição. **e)** Para melhor elucidação, o quadro de conselheiros da KSF S.A. a partir de 01/01/2026 formado pelos seguintes integrantes: **1) NICOLAAS JOSEF SCHOENMAKER**, brasileiro, casado, engenheiro agrônomo, portador da Cédula de Identidade RG nº 19.111.234-3 SSP/SP, inscrito no Cadastro de Pessoas Físicas do Ministério da Economia ("CPF/ME") sob o nº 120.553.028-25, residente e domiciliado na Estrada Municipal HBR 30, s/nº, gleba D lote 16 Seção G, na Cidade de Holambra, Estado de São Paulo, CEP 13825-000; **2) FRANCISCUS JOHANNES MARIA SCHOENMAKER**, holandês, solteiro nascido em 29 de abril de 1956, administrador de empresas, portador da Cédula de Identidade de Estrangeiro RNE nº W313933-L CGPI/DIREX/DPF, inscrito no CPF/ME sob o nº 049.668.508-27, residente e domiciliado no Sítio Figueira, s/nº, gleba G-II, bairro Cachoeira, na Cidade de Holambra, Estado de São Paulo, CEP 13825-000; **3) IONKA SCHOENMAKER**, brasileira, natural de Jaguariúna/SP, nascida em 13/10/1969, casada, fisioterapeuta, portadora da Carteira de Identidade RG nº 16.967.845-3, expedida pela SSP/SP, inscrita no CPF sob o nº 079.772.178-99, residente e domiciliada na Rua das Crisântemas, nº 169, Bairro Campos de Holambra, Paranapanema/SP, CEP 18728-038; e **4) MURILO HILDEBRAND PASCOAL**, brasileiro, casado, administrador de empresas, portador da Cédula de Identidade RG nº 20.330.760 SSP/SP, inscrito no CPF/ME sob o nº 106.026.438-21, residente e domiciliado na Avenida José Moraes de Almeida, nº 777, Coaçu, na Cidade de Eusébio, Estado do Ceará, CEP 61760-000. **f)** Fica eleito para o cargo de

Presidente do Conselho de Administração o Sr. **NICOLAAS JOSEF SCHOENMAKER**, e para o cargo de Vice-presidente o Sr. **FRANCISCUS JOHANNES MARIA SCHOENMAKER**, ambos, já devidamente qualificados. **g)** Estes Conselheiros declararam, sob as penas da lei, não estarem impedidos de exercer a administração da Companhia, por lei especial, ou em virtude de condenação criminal, ou por se encontrarem sob os efeitos dela, a pena que vede, ainda que temporariamente, o acesso a cargos públicos; ou por crime falimentar, de prevaricação, peita ou suborno, concussão, peculato, ou contra a economia popular, contra o sistema financeiro nacional, contra normas de defesa da concorrência, contra as relações de consumo, fé pública ou a propriedade. **h)** Assim, fica consignado a aceitação por todos os acionistas da matéria de pauta e da presente eleição, e dos conselheiros eleitos, e os cargos definidos, o que foi aprovado por todos sem quaisquer restrições.

**(v) Da eleição da Diretoria** – Em que pese a eleição da Diretoria ser de competência do Conselho de Administração, fica neste ato consignado, **a)** a aprovação da reeleição para o cargo de Diretor Geral, o Sr. **Nicolaas Josef Schoenmaker**, brasileiro, casado, engenheiro agrônomo, portador da Cédula de Identidade RG nº 19.111.234-3 SSP/SP, inscrito no Cadastro de Pessoas Físicas do Ministério da Fazenda ("CPF/MF") sob o nº 120.553.028-25, residente e domiciliado na Estrada Municipal HBR 30, s/nº, gleba D, lote 16, Seção G, na Cidade de Holambra, Estado de São Paulo, CEP 13825-000, **para um novo mandato unificado a partir de 01 de janeiro de 2026 até 31 de dezembro de 2028 sem prejuízo de permanecer no atual cargo até o início do próximo mandato ora aprovado;** **b)** o Sr. **Hermanus Johannes Meijerink**, holandês, casado, economista, portador da Cédula de Identidade de Estrangeiro RNE nº W153728-C, inscrito no CPF/MF sob o nº 050.173.605-06, residente e domiciliado no Sítio Figueira, s/nº, bairro Cachoeira, na Cidade de Holambra, Estado de São Paulo, CEP 13825-000, **permanecerá no cargo de Diretor Financeiro até a data de 31/12/2025;** **c)** Foi eleito para o cargo de Diretor Financeiro, o Sr. **PABLO SCHOENMAKER DOMINGUES**, brasileiro, natural de Jaguariúna/SP, nascido em 01/05/1984, casado, administrador de empresas, portador da Carteira de Identidade RG nº 43.498.174-6, expedida pela SSP/SP e inscrito no CPF sob o nº 220.937.438-33, residente e domiciliado na Rua Arnhem, 70, Bairro Parque Residencial Nova Holanda, no município de Holambra/SP, CEP 13828-156, **que iniciará seu mandato a contar de 01/01/2026 até 31/12/2028.** Os Srs. **Nicolaas Josef Schoenmaker** e **Pablo Schoenmaker Domingues** tomam posse, conforme o Termo de Posse, o qual faz parte da presente Ata como **Anexo III** e declararam, sob as penas da lei, não estarem impedidos de exercer a administração da Companhia, por lei especial, ou em virtude de condenação criminal, ou por se encontrarem sob os efeitos dela, a pena que vede,

ainda que temporariamente, o acesso a cargos públicos; ou por crime falimentar, de prevaricação, peita ou suborno, concussão, peculato, ou contra a economia popular, contra o sistema financeiro nacional, contra normas de defesa da concorrência, contra as relações de consumo, fé pública ou a propriedade. Os Diretores ora reeleitos e nomeados não farão jus à remuneração.

**(vi)** Por fim, os acionistas autorizam a administração da Companhia a praticar todos e quaisquer atos necessários à formalização das deliberações tomadas nas Assembleias Gerais Ordinária e Extraordinária, inclusive promover os devidos registros perante os órgãos competentes, ficando desde logo consignado a dispensa de comprovação dos votos a distância.

**6. Encerramento, Lavratura, Aprovação e Assinatura da Ata:** Nada mais havendo a tratar, e como ninguém mais desejou fazer uso da palavra, as Assembleias Gerais Ordinária e Extraordinária foram encerradas com a lavratura da presente Ata Conjunta no Livro de Registro de Atas de Assembleias Gerais da Companhia, que, lida e achada conforme, foi aprovada e assinada por todos os presentes na forma prevista no estatuto social qual seja, na forma híbrida – presencial e virtual. **Mesa:** Sr. Nicolaas Josef Schoenmaker, Presidente, Sr. Franciscus Johannes Maria Schoenmaker, Secretário.

"A presente é cópia idêntica da Ata lavrada em livro próprio."

Holambra/SP, 03 de novembro de 2025.

**Mesa:**

**Nicolaas Josef Schoenmaker**

**Franciscus Johannes Maria Schoenmaker**



### PROTOCOLO DE ASSINATURA(S)

O documento acima foi proposto para assinatura digital na plataforma Certisign Assinaturas. Para verificar as assinaturas clique no link: <https://assinaturas.certisign.com.br/Verificar/6307-1ADC-3E99-B556> ou vá até o site <https://assinaturas.certisign.com.br:443> e utilize o código abaixo para verificar se este documento é válido.

Código para verificação: 6307-1ADC-3E99-B556



#### Hash do Documento

4ECE38B72841A9BD1F08D439A60E4872FD0F8C143F414EEEC74DBC333FCDE9FF

O(s) nome(s) indicado(s) para assinatura, bem como seu(s) status em 19/11/2025 é(são) :

Franciscus Johannes Maria Schoenmaker - 049.668.508-27 em 19/11/2025 11:23 UTC-03:00  
**Tipo:** Assinatura Eletrônica

#### Evidências

**Client Timestamp** Wed Nov 19 2025 11:23:50 GMT-0300 (Horário Padrão de Brasília)

**Geolocation** Latitude: -22.624144 Longitude: -47.044361 Accuracy: 500

**IP** 168.121.254.181

**Identificação:** Por email: fransschoenmaker56@gmail.com

#### Hash Evidências:

525B6E220EC50075495806ACAA0676B7ED4DE773C05B8839A5A1E52B35924C2B

Nicolaas Josef Schoenmaker - 120.553.028-25 em 19/11/2025 05:29 UTC-03:00  
**Tipo:** Assinatura Eletrônica

#### Evidências

**Client Timestamp** Wed Nov 19 2025 05:29:05 GMT-0300 (Horário Padrão de Brasília)

**Geolocation** Latitude: -22.6440496 Longitude: -47.0647423 Accuracy: 20

**IP** 189.57.213.234

**Identificação:** Por email: klaas@terraviva.agr.br

#### Hash Evidências:

9CD5C7B83CA315EBB284ADE345BD24DF8E3D29BC43D5797E877FBB16983B1D



## Mister Beleza Afro e Rainha Pérola Negra 2025 são coroados em Mogi Guaçu

De Mogi Guaçu

Evento celebra o Dia da Consciência Negra com concursos, cultura, gastronomia e arte no Centro Cultural

A cidade de Mogi Guaçu celebrou em grande estilo o Dia da Consciência Negra, na última quinta-feira, 20 de novembro, com

uma programação intensa e diversificada no Centro Cultural. Realizado pela Secretaria Municipal de Cultura, em parceria com a Associação Cultural Afro Guaçuana (ACAG), o evento reuniu música, arte, gastronomia e valorização da cultura afro-brasileira.

Um dos pontos al-

tos da celebração foi o tradicional concurso que exalta a beleza e o orgulho da identidade negra.

Stefani Caroline Malta do Nascimento foi coroada Rainha Pérola Negra 2025, enquanto Gustavo Henrique Gomes Cândido da Silva conquistou o título de Mister Beleza Afro 2025. A

faixa de 1ª Princesa ficou com Jhulia Antonyelly Andrade Jesus.

Além dos concursos, o público prestigiu uma Feira Afro, com exposição de artesanato, gastronomia e roupas, além de apresentações culturais, batalha de rima, intervenção de grafite e shows de rap au-

toral. O grafiteiro guaçuano Sancler também marcou presença com seus painéis artísticos, valorizando ainda mais a expressão cultural negra.

A feijoada servida no local e a praça de alimentação completaram o clima de celebração e convivência. O evento reafirmou

o compromisso de Mogi Guaçu com a valorização da diversidade, da resistência e da cultura afro-brasileira, proporcionando à população uma vivência coletiva rica e significativa.

Foto: Secretaria de Cultura de Mogi Guaçu

## Saúde Realiza Ação Do Novembro Azul Com Trabalhadores Da Secretaria De Obras

A Prefeitura de Jaguariúna, por meio da Secretaria Municipal de Saúde, promoveu nesta segunda-feira, 24, pela manhã, mais uma atividade em alusão ao Novembro Azul, campanha dedicada à prevenção e ao cuidado integral da saúde do homem. A ação

ocorreu na Secretaria de Obras, onde cerca de 150 trabalhadores participaram das atividades conduzidas pela equipe da Unidade Básica de Saúde (UBS) Florianópolis.

A iniciativa contou com uma "Roda de Conversa" voltada à con-

scientização sobre a importância da prevenção, do diagnóstico precoce e do acompanhamento regular da saúde masculina.

Durante o encontro, profissionais da saúde abordaram temas como cuidados essenciais, sinais de alerta e a necessidade

de manter rotinas de avaliação clínica.

Além das orientações, foram realizadas aferição de pressão arterial e teste de glicemia capilar, permitindo a identificação de possíveis alterações e o encaminhamento adequado para atendimen-

to quando necessário.

Os trabalhadores também receberam informações sobre hábitos saudáveis de vida, incluindo alimentação equilibrada, prática de atividades físicas e redução de fatores de risco.

A ação teve apoio do

DESMET e da Unifaj, com participação de estudantes do curso Técnico de Enfermagem.

A campanha Novembro Azul segue nas UBSs com outras iniciativas ao longo do mês, abrangendo diversas unidades e setores do município.

**ATA DE ASSEMBLEIA GERAL EXTRAORDINÁRIA  
REALIZADA EM 10 DE MAIO DE 2025**

**1. Data, Hora e Local:** Em 10 de maio de 2025, 18 horas, na sede da Companhia, de forma semipresencial, localizada na Rua Rota dos Imigrantes, nº 605, Centro, na Cidade de Holambra, Estado de São Paulo, CEP 13.825-067.

**2. Convocação e Presença:** Convocação dispensada nos termos do disposto no § 4º, do artigo 124, da Lei nº 6.404/76, em razão da presença da totalidade dos Acionistas, conforme assinaturas apostas no Livro de Presença de Acionistas arquivado na sede da Companhia.

**3. Composição da Mesa:** Presidente: Sr. Nicolaas Josef Schoenmaker; Secretário: Sr. Franciscus Johannes Maria Schoenmaker.

**4. Ordem do Dia:** (a) Correção da data da Ata da Assembleia Geral Extraordinária registrada na Junta Comercial do Estado de São Paulo - JUCESP - sob nº 108.545/25-8, em 07 de abril de 2025; (b) Abertura de 03 (três) filiais da Companhia; (c) Alteração do Estatuto Social; (d) Assuntos gerais de interesse da Companhia.

**5. Deliberações:** Dando início à Assembleia, foram indicados o Presidente e o Secretário para compor a Mesa. Após, os Acionistas deliberaram, de forma unânime, sobre as matérias constantes da Ordem do Dia da seguinte forma:

(a) **Correção da data da Ata da Assembleia Geral Extraordinária registrada na Junta Comercial do Estado de São Paulo - JUCESP - sob nº 108.545/25-8, em 07 de abril de 2025** O Presidente informou aos acionistas que a data constante na Ata, registrada em 07 de abril de 2025 na JUCESP, restou equivocada. Onde constou 20 de novembro de 2023, deveria constar 20 de novembro de 2024.

(b) **Abertura de 03 (três) filiais da Companhia** Em seguida, foi apresentada a proposta de abertura de 03 (três) filiais da Companhia, sendo elas, 02 (duas) no município de Casa Branca/SP, nas Fazendas Cachimbão e Fazenda Cocais do Rio Verde e 01 (uma) no município de Vargem Grande do Sul/SP, na Fazenda Lagoa Formosa.

(c) **Alteração do Estatuto Social** Dando continuidade, foi apresentada a proposta de alteração do Estatuto Social da Companhia, a fim de adequá-lo às mudanças promovidas. Após análise, os acionistas aprovaram, por unanimidade, as modificações propostas, que serão consolidadas na nova versão do Estatuto.

(d) **Assuntos gerais de interesse da Companhia** Foram discutidos outros temas de interesse da Companhia, sem deliberações adicionais.

Por fim, os Acionistas autorizaram os diretores/administradores da Companhia a praticarem todos os atos necessários para a formalização das deliberações tomadas na Assembleia, inclusive promover os devidos registros perante os órgãos competentes.

**6. Encerramento, Lavratura, Aprovação e Assinatura da Ata:** Nada mais havendo a tratar, e como ninguém mais desejou fazer uso da palavra, a Assembleia foi encerrada com a lavratura da presente Ata que, lida e achada conforme, foi aprovada e assinada pelos integrantes da mesa Sr. Nicolaas Josef Schoenmaker, Presidente e Sr. Franciscus Johannes Maria Schoenmaker, Secretário.

*"A presente é cópia fiel da Ata lavrada em livro próprio".*

Mesa:

Nicolaas Josef Schoenmaker  
Presidente  
Assinatura digital

Franciscus Johannes Maria  
Schoenmaker  
Secretário  
Assinatura digital



KSF S.A.

CNPJ 55.264.618/0001-50  
NIRE 35309564740

**26ª ALTERAÇÃO ESTATUTÁRIA**

Pelo presente instrumento particular, as partes abaixo nomeadas e qualificadas,

**1. AFRA MARIA SCHOENMAKER BALAZINA**, brasileira, natural de Jaguariúna/SP, nascida em 09/04/1981, casada, jornalista, portadora da Carteira de Identidade RG nº 32.764.468, expedida pela SSP/SP, inscrita no CPF sob o nº 219.938.418-73, residente e domiciliada no Sítio Antônio Zebu, s/nº, bairro Cachoeira, no município de Holambra/SP, CEP 13.829-899;

**2. ALESSANDRO SCHOENMAKER**, brasileiro, solteiro, preparador físico, nascido em 15/12/1979, portador da Cédula de Identidade RG nº 32.764.404-7, expedida pela SSP/SP, inscrito no CPF sob o nº 218.842.128-08, residente e domiciliado na Alameda Palmeira Gerivá, nº 147, Residencial Palm Park, na cidade de Holambra, Estado de São Paulo, CEP 13.828-104, com correio eletrônico [algroes@yahoo.com.br](mailto:algroes@yahoo.com.br);

**3. ALINE LIMA MEIJERINK**, brasileira, natural de Jaguariúna/SP, nascida em 21/10/1976, casada, psicóloga, portadora da Carteira de Identidade RG nº 26.272.541, expedida pela SSP/SP, inscrita no CPF sob o nº 255.574.388-07, residente e domiciliada na Estrada Municipal HBR 020, s/nº, bairro Cachoeira, no município de Holambra/SP, CEP 13.825-035;

**4. AMANDA SCHOENMAKER**, brasileira, natural de São Paulo/SP, nascida em 27/01/1982, casada, cientista social, portadora da Carteira de Identidade RG nº 34.774.974-4, expedida pela SSP/SP, inscrita no CPF sob o nº 224.067.148-37, residente e domiciliada na Rua Francisco das Chagas Prado, nº 247, bairro Floresta Sul, no município de Rio Branco/AC, CEP 69.912-308;

**5. ANDRÉ LIMA MEIJERINK**, brasileiro, natural de Jaguariúna/SP, nascido em 01/09/1981, casado, administrador, portador da Carteira de Identidade RG nº 33.744.335-X, expedida pela SSP/SP, inscrito no CPF sob o nº 298.773.278-30, residente e domiciliado na Estrada Municipal HBR 020, s/nº, bairro Cachoeira, no município de Holambra/SP, CEP 13.825-035;

**6. ANNA MARIA ANTONIA PETRONELLA VAN DE GROES**, holandesa, divorciada, do lar, portadora da Cédula de Identidade de Estrangeiro RNE nº

**26ª ALTERAÇÃO ESTATUTÁRIA**

W237993-F, expedida pela CGPI/DIREX/DPF, inscrita no CPF sob o nº 205.548.028-64, residente e domiciliada na Alameda Palmeira Gerivá, nº 147, Residencial Palm Park, na cidade de Holambra, Estado de São Paulo, CEP 13.828-104, com correio eletrônico [annemiegroes@gmail.com](mailto:annemiegroes@gmail.com);

**7. ANNA MARIA DE WIT SCHOENMAKER**, holandesa, casada, do lar, portadora da Cédula de Identidade de Estrangeiro RNE nº W509809-L, expedida pela SE/DPMF/DPF, inscrita no CPF sob o nº 717.583.308-30, residente e domiciliada no Sítio Figueira, s/nº, gleba G-II, bairro Cachoeira, na cidade de Holambra, Estado de São Paulo, CEP 13.829-899, com correio eletrônico [ankepiet@dancaviva.com.br](mailto:ankepiet@dancaviva.com.br);

**8. CAMILO SCHOENMAKER**, brasileiro, natural de Itanhém/BA, nascido em 24/01/1983, solteiro, cozinheiro, portador da Carteira de Identidade RG nº 44.053.615-7, expedida pela SSP/SP, inscrito no CPF sob o nº 315.328.018-58, residente e domiciliado na Rua 31, s/nº, Quadra GG, bairro Condomínio Resedás, no município de Holambra/SP, CEP 13.825-000;

**9. CATHARINA GEMMA MARIA SCHOENMAKER STOLTENBORG**, holandesa, casada, do lar, portadora da Cédula de Identidade de Estrangeiro RNE nº W135300-F, expedida pela CGPI/DIREX/DPF, inscrita no CPF sob o nº 172.071.638-27, residente e domiciliada no Sítio A Boa Terra, s/nº, bairro Sucuri, na cidade de Itobi, Estado de São Paulo, CEP 13.719-899, com correio eletrônico [tinistoltini@gmail.com](mailto:tinistoltini@gmail.com);

**10. CORNELIA HIERONYMA MARIA SCHOENMAKER DOMINGUES**, holandesa, casada, do lar, portadora da Cédula de Identidade de Estrangeiro RNE nº W433378-4, expedida pela CGPI/DIREX/DPF, inscrita no CPF sob o nº 051.517.878-02, residente e domiciliada no Sítio Uniflor, s/nº, Palha Grande, na cidade de Holambra, Estado de São Paulo, CEP 13.829-899, com correio eletrônico [corneliasd@yahoo.com.br](mailto:corneliasd@yahoo.com.br);

**11. DANIEL MALTA SCHOENMAKER**, brasileiro, natural de Sabinópolis/MG, nascido em 14/10/1976, solteiro, zelador, portador da Carteira de Identidade RG nº 37.436.020-0, expedida pela SSP/SP, inscrito no CPF sob o nº 030.662.396-08, residente e domiciliado Rua Pandanus, nº 176, bairro Parque Residencial Groot, no município de Holambra/SP, CEP 13.826-084;

**26ª ALTERAÇÃO ESTATUTÁRIA**

**12. ELISABETH MARIA SCHOENMAKER DE BLOCK**, brasileira, casada, fisioterapeuta, portadora da Cédula de Identidade RG nº 19.111.233-1, expedida pela SSP/SP, inscrita no CPF sob o nº 107.966.668-06, residente e domiciliada no Sítio Figueira IV, s/nº, bairro Fundão, na cidade de Holambra, Estado de São Paulo, CEP 13.829-899, com correio eletrônico [lizedeblock@gmail.com](mailto:lizedeblock@gmail.com);

**13. FELIPE GONÇALVES SCHOENMAKER**, brasileiro, solteiro, engenheiro ambiental, nascido em 06/02/1987, portador da Cédula de Identidade RG nº 43.498.088-2, expedida pela SSP/SP, inscrito no CPF sob o nº 086.076.746-92, residente e domiciliado no Sítio Figueira, s/nº, gleba G-II, bairro Cachoeira, na cidade de Holambra, Estado de São Paulo, CEP 13.829-899, com correio eletrônico [feschoenmaker@hotmail.com](mailto:feschoenmaker@hotmail.com);

**14. FERNANDO SCHOENMAKER**, brasileiro, natural de Nova Lima/MG, nascido em 23/08/1975, casado, professor, portador da Carteira de Identidade RG nº MG7056836, expedida pela SSP/MG, inscrito no CPF sob o nº 993.054.886-68, residente e domiciliado na Estrada do Pessegueiro, nº 305, bairro Gabriel Piza, no município de São Roque/SP, CEP 18.135-656;

**15. FRANCISCUS JOHANNES MARIA SCHOENMAKER**, holandês, solteiro, administrador de empresas, nascido em 29/04/1956, portador da Cédula de Identidade de Estrangeiro RNE nº W313933-L, expedida pela CGPI/DIREX/DPF, inscrito no CPF sob o nº 049.668.508-27, residente e domiciliado no Sítio Figueira, s/nº, gleba G-II, bairro Cachoeira, na cidade de Holambra, Estado de São Paulo, CEP 13.829-899, com correio eletrônico [fransschoenmaker56@gmail.com](mailto:fransschoenmaker56@gmail.com);

**16. GABRIEL GONÇALVES SCHOENMAKER**, brasileiro, natural de Mogi Mirim/SP, nascido em 22/09/1995, solteiro, estudante, portador da Carteira de Identidade RG nº 62.350.261-6, expedida pela SSP/SP, inscrito no CPF sob o nº 092.470.946-40, residente e domiciliado na Rua Campo de Pousa, nº 1050, bairro Centro, no município de Holambra/SP, CEP 13.825-063;

**17. GEMMA AFRA MARIA SCHOENMAKER BALAZINA**, holandesa, viúva, do lar, portadora da Cédula de Identidade de Estrangeiro RNE nº W313990-9, expedida pela CGPI/DIREX/DPF, inscrita no CPF sob o nº 819.477.478-00, residente e domiciliada

**Continua na próxima página**

**26ª ALTERAÇÃO ESTATUTÁRIA**

no Sítio Antônio Zebu, s/nº, bairro Cachoeira, na cidade de Holambra, Estado de São Paulo, CEP 13.829-899, com correio eletrônico [gemmabalazina@hotmail.com](mailto:gemmabalazina@hotmail.com);

**18. HERMANUS JOHANNES MEIJERINK**, holandês, casado, economista, portador da Cédula de Identidade de Estrangeiro RNE nº W153728-C, expedida pela CGPI/DIREX/DPF, inscrito no CPF/MF sob o nº 050.173.605-06, residente e domiciliado no Sítio Figueira, s/nº, bairro Cachoeira, na cidade de Holambra, Estado de São Paulo, CEP 13.829-899, com correio eletrônico [hermanus.meijerink@gmail.com](mailto:hermanus.meijerink@gmail.com) e [hermanus@het-imo.net](mailto:hermanus@het-imo.net);

**19. ILONKA SCHOENMAKER**, brasileira, casada, fisioterapeuta, portadora da Cédula de Identidade RG nº 16.967.845-3, expedida pela SSP/SP, inscrita no CPF sob o nº 079.772.178-99, residente e domiciliada na Rua das Crisântemas, nº 169, Campos de Holambra, na cidade de Paranapanema, Estado de São Paulo, CEP 18.728-038, com correio eletrônico [ilonka@gruposwart.com](mailto:ilonka@gruposwart.com);

**20. INGRID HENRICA SCHOENMAKER**, brasileira, casada, empresária, portadora da Cédula de Identidade RG nº 15.848.664-X, expedida pela SSP/SP, inscrita no CPF sob o nº 107.963.268-94, residente e domiciliada na Rua Campo de Pousa, nº 899, bairro Centro, na cidade de Holambra, Estado de São Paulo, CEP 13.825-063, com correio eletrônico [ingrid@holamtour.com.br](mailto:ingrid@holamtour.com.br);

**21. JANAINA SCHOENMAKER**, brasileira, natural de São Paulo/SP, nascida em 14/04/1977, casada, advogada, portadora da Carteira de Identidade RG nº 28.869.961-0, expedida pela SSP/SP, inscrita no CPF sob o nº 268.773.978-27, residente e domiciliada na Rua Epeira, nº 78, bairro Alto de Pinheiros, no município de São Paulo/SP, CEP 05.447-020;

**22. JEROEN SCHOENMAKER**, brasileiro, casado, físico, portador da Cédula de Identidade RG nº 23.564.211-3, expedida pela SSP/SP, inscrito no CPF sob o nº 178.941.558-61, residente e domiciliado na Rua Padre Manoel de Paiva, nº 390, apartamento 12, bairro Jardim, na cidade de Santo André, Estado de São Paulo, CEP 09.070-230, com correio eletrônico [jschoenmaker@gmail.com](mailto:jschoenmaker@gmail.com);

**23. JOSEF SIMON MARIA SCHOENMAKER**, holandês, casado, psicólogo, portador da Cédula de Identidade de Estrangeiro RNE nº W575996-B, expedida pela CGPI/DIREX/DPF, inscrito no CPF sob o nº 988.191.868-53, residente e domiciliado

**26ª ALTERAÇÃO ESTATUTÁRIA**

na Estrada Municipal HBR 020, s/nº, gleba 2H da Seção G, Sítio Figueira, bairro Cachoeira, na cidade de Holambra, Estado de São Paulo, CEP 13.829-899, com correio eletrônico [jos51schoenmaker@gmail.com](mailto:jos51schoenmaker@gmail.com);

**24. JOSEF WILLIBRORDUS MARIA STOLTENBORG**, brasileiro, casado, agricultor, portador da Cédula de Identidade RG nº 4.371.777-9, expedida pela SSP/SP, inscrito no CPF sob o nº 270.386.458-20, residente e domiciliado no Sítio A Boa Terra, s/nº, bairro Sucuri, na cidade de Itobi, Estado de São Paulo, CEP 13.719-899, com correio eletrônico [joop@aboaterra.com.br](mailto:joop@aboaterra.com.br);

**25. LUANA SCHOENMAKER**, brasileira, natural de São Paulo/SP, nascida em 30/06/1978, divorciada, cientista social, portadora da Carteira de Identidade RG nº 28.869.960-9, expedida pela SSP/SP, inscrita no CPF sob o nº 269.491.498-59, residente e domiciliada na Rua Nossa Senhora do Pilar, nº 53, Jardim Trussardi, no município de São Paulo/SP, CEP 05.519-140;

**26. MAIRA SWART**, brasileira, em união estável, engenheira agrônoma, portadora da Cédula de Identidade nº 45.947.422-4, expedida pela SSP/SP, inscrita no CPF sob o nº 376.504.098-30, residente e domiciliada na Rua dos Cravos, nº 144, Campos de Holambra, na cidade de Paranapanema, Estado de São Paulo, CEP 18.728-034, com correio eletrônico [maira.swart@gmail.com](mailto:maira.swart@gmail.com);

**27. MARAÍSA GONÇALVES SCHOENMAKER**, brasileira, solteira, turismóloga, nascida em 14/07/1984, portadora da Cédula de Identidade RG nº 44.053.657-1, expedida pela SSP/SP, inscrita no CPF sob o nº 331.904.648-98, residente e domiciliada no Sítio Figueira, s/nº, gleba G-II, bairro Cachoeira, na cidade de Holambra, Estado de São Paulo, CEP 13.829-899, com correio eletrônico [maschoenmaker@gmail.com](mailto:maschoenmaker@gmail.com);

**28. MARCEL LIMA MEIJERINK**, brasileiro, natural de Teixeira de Freitas/BA, nascido em 15/08/1974, casado, piloto, portador da Carteira de Identidade RG nº 26.272.544-7, expedida pela SSP/SP, inscrito no CPF sob o nº 253.613.678-77, residente e domiciliado na Estrada Municipal HBR 020, s/nº, bairro Cachoeira, no município de Holambra/SP, CEP 13.825-035;

**29. MARCEL WILLIBRORDUS NICOLAAS SCHOENMAKER**, holandês, casado, agricultor, portador da Cédula de Identidade de Estrangeiro RNE nº W373043-I,

**26ª ALTERAÇÃO ESTATUTÁRIA**

expedida pela CGPI/DIREX/DPF, inscrito no CPF sob o nº 047.495.018-24, residente e domiciliado no Sítio Figueira, s/nº, gleba G-II, bairro Cachoeira, na cidade de Holambra, Estado de São Paulo, CEP 13.829-899, com correio eletrônico [marcel@terraviva.agr.br](mailto:marcel@terraviva.agr.br);

**30. MARCELO SCHOENMAKER BALAZINA**, brasileiro, natural de Casa Branca/SP, nascido em 10/05/1983, divorciado, consultor, portador da Carteira de Identidade RG nº 43.498.203, expedida pela SSP/SP, inscrito no CPF sob o nº 314.128.418-01, residente e domiciliado no Sítio Antônio Zebu, s/nº, bairro Cachoeira, no município de Holambra/SP, CEP 13.829-899;

**31. MARCO ANTOINE SCHOENMAKER**, brasileiro, casado, bacharel em marketing, portador da Cédula de Identidade RG nº 26.667.985-7, expedida pela SSP/SP, inscrito no CPF sob o nº 178.942.488-78, residente e domiciliado na Alameda Palmeira Gerivá, nº 147, Residencial Palm Park, na cidade de Holambra, estado de São Paulo, CEP 13.828-104, com correio eletrônico [marcoschoenmaker@gmail.com](mailto:marcoschoenmaker@gmail.com);

**32. MARIA CATHARINA SWART SCHOENMAKER**, holandesa, casada, do lar, portadora da Cédula de Identidade de Estrangeiro RNE nº W357251-3, expedida pela SE/DPMAF/DPF, inscrita no CPF sob o nº 137.406.268-52, residente e domiciliada na Rua Campo do Pousa, nº 1052, bairro Centro, na cidade de Holambra, Estado de São Paulo, CEP 13.825-063, com correio eletrônico [riasschoen@gmail.com](mailto:riasschoen@gmail.com);

**33. MARLI DERLI MARIA SCHOENMAKER**, brasileira, solteira, jornalista, nascida em 16/05/1971, portadora da Cédula de Identidade RG nº 16.967.846-5, expedida pela SSP/SP, inscrita no CPF sob o nº 137.383.128-62, residente e domiciliada na Rua Campo de Pousa, nº 1052, bairro Centro, na cidade de Holambra, Estado de São Paulo, CEP 13.825-063, com correio eletrônico [marli.juengling@gmx.de](mailto:marli.juengling@gmx.de);

**34. MARTHA MARGARETHA MARIA SCHOENMAKER LITJENS**, holandesa, casada, do lar, portadora da Cédula de Identidade de Estrangeiro RNE nº W435092-C, expedida pela CGPI/DIREX/DPF, inscrita no CPF sob o nº 141.438.978-73, residente e domiciliada no Sítio Figueira, s/nº, bairro Cachoeira, na cidade de Holambra, Estado de São Paulo, CEP 13.829-899, com correio eletrônico [ottojtlitjens@gmail.com](mailto:ottojtlitjens@gmail.com);

**26ª ALTERAÇÃO ESTATUTÁRIA**

**35. MICHAELA CHIARA SCHOENMAKER**, brasileira, natural de São Paulo/SP, nascida em 04/09/1991, casada, enfermeira, portadora da Carteira de Identidade RG nº 38.763.393-5, expedida pela SSP/SP, inscrita no CPF sob o nº 404.436.938-03, residente e domiciliada na Rua Santos Torres, nº 52, bairro Pinheiros, no município de São Paulo/SP, CEP 05.415-090;

**36. NICOLAAS GEMMA MARIA SCHOENMAKER**, brasileiro, casado, médico, portador da Cédula de Identidade RG nº 05256479-70, expedida pela SSP/BA, inscrito no CPF sob o nº 130.156.566-00, residente e domiciliado no Sítio Figueira, s/nº, gleba 2H da seção G, bairro Cachoeira, na cidade de Holambra, Estado de São Paulo, CEP 13.829-899, com correio eletrônico [nicolaasgemma@gmail.com](mailto:nicolaasgemma@gmail.com);

**37. NICOLAAS JOSEF SCHOENMAKER**, brasileiro, casado, engenheiro agrônomo, portador da Cédula de Identidade RG nº 19.111.234-3, expedida pela SSP/SP, inscrito no CPF sob o nº 120.553.028-25, residente e domiciliado na Estrada Municipal HBR 30, s/nº, Gleba D, Lote 16, Seção G, na cidade de Holambra, Estado de São Paulo, CEP 13.829-899, com correio eletrônico [klaas@terraviva.agr.br](mailto:klaas@terraviva.agr.br);

**38. NICOLAU MALTA LOPES SCHOENMAKER**, brasileiro, natural de Itanhém/BA, nascido em 09/02/1981, casado, professor, portador da Carteira de Identidade RG nº 33.744.204-6, expedida pela SSP/SP, inscrito no CPF sob o nº 367.739.028-19, residente e domiciliado na Rua Iguazu, nº 150, Bloco 3 do Residencial Jardim Botânico, bairro Jardim Ipiranga, no município de Americana/SP, CEP 13.468-572;

**39. NICOLETTE STOLTENBORG**, brasileira, casada, autônoma, portadora da Cédula de Identidade RG nº 19.820.352-4, expedida pela SSP/SP, inscrita no CPF sob o nº 168.333.808-13, residente e domiciliada na Rua Ignácio Rodrigues Dâmaso, s/nº, bairro Centro, na cidade de Itobi, Estado de São Paulo, CEP 13.715-000, com correio eletrônico [nicolette@aboaterra.com.br](mailto:nicolette@aboaterra.com.br);

**40. PABLO SCHOENMAKER DOMINGUES**, brasileiro, natural de Jaguariúna/SP, nascido em 01/05/1984, casado, administrador de empresas, portador da Carteira de Identidade RG nº 43.498.174-6, expedida pela SSP/SP, inscrito no CPF sob o nº 220.937.438-33, residente e domiciliado na Rua Arnhem, nº 70, bairro Parque Residencial Nova Holanda, no município de Holambra/SP, CEP 13.828-156;

**26ª ALTERAÇÃO ESTATUTÁRIA**

**41. PAULA LIMA MEIJERINK SWART**, brasileira, natural de Jaguariúna/SP, nascida em 26/04/1980, casada, comerciante, portadora da Carteira de Identidade RG nº 26.272.540-X, expedida pela SSP/SP e inscrita no CPF sob o nº 290.675.568-07, residente e domiciliada na Rua das Primaveras, nº 12, Residencial Holambra I, bairro Campos de Holambra, em Paranapanema/SP, CEP 18.728-024;

**42. PAULO LITJENS**, brasileiro, natural de Paranapanema/SP, nascido em 17/03/1979, casado, piloto de linha aérea, portador da Carteira de Identidade RG nº 44.785.021-0, expedida pela SSP/SP, inscrito no CPF sob o nº 300.720.688-09, residente e domiciliado no Sítio Figueira, s/nº, bairro Cachoeira, no município de Holambra/SP, CEP 13.829-899;

**43. ROBERTO SCHOENMAKER**, brasileiro, divorciado, administrador de empresas, portador da Cédula de Identidade RG nº 28.586.663-1, expedida pela SSP/SP, inscrito no CPF sob o nº 270.259.378-00, residente e domiciliado no Sítio Figueira, s/nº, gleba G-II, bairro Cachoeira, na cidade de Holambra, Estado de São Paulo, CEP 13.829-899, com correio eletrônico [roberto.schoenmaker@gmail.com](mailto:roberto.schoenmaker@gmail.com);

**44. SIMONE SCHOENMAKER**, brasileira, divorciada, bióloga, portadora da Cédula de Identidade RG nº 20.780.009-1, expedida pela SSP/SP, inscrita no CPF sob o nº 256.929.998-70, residente e domiciliada na Estrada Municipal HBR 30, s/nº, km 2, bairro Cachoeira, na cidade de Holambra, Estado de São Paulo, CEP 13.829-899, com correio eletrônico [simone@omabepie.com.br](mailto:simone@omabepie.com.br);

**45. TÂNIA SCHOENMAKER**, brasileira, divorciada, pedagoga, portadora da Cédula de Identidade RG nº 26.667.984-5, expedida pela SSP/SP, inscrita no CPF sob o nº 275.725.048-50, residente e domiciliada na Rua Van Aken, nº 501, Condomínio Filhos do Sol, casa 15, bairro Alegre, na cidade de Holambra, Estado de São Paulo, CEP 13.828-300, com correio eletrônico [tanciaschoenmaker@hotmail.com](mailto:tanciaschoenmaker@hotmail.com);

46. THAIS SWART, brasileira, casada, administradora de empresas, portadora da Cédula de Identidade nº 50.412.285-X, expedida pela SSP/SP, inscrita no CPF sob nº 376.504.078-96, residente e domiciliada na Rua das Calêndulas, nº 214, Campos de Holambra, na cidade de Paranapanema, Estado de São Paulo, CEP 18.728-028, com correio eletrônico thais.swart@terraviva.agr.br;

26ª ALTERAÇÃO ESTATUTÁRIA

47. VERUSKA LITJENS LUQUE, brasileira, natural de Jaguariúna/SP, nascida em 03/09/1986, casada, do lar, portadora da Carteira de Identidade RG nº 43.498.106-0, expedida pela SSP/SP, inscrita no CPF sob o nº 363.878.328-61, residente e domiciliada no Sítio Figueira, s/nº, bairro Cachoeira, no município de Holambra/SP, CEP 13.829-899;

48. VICTOR SCHOENMAKER DOMINGUES, brasileiro, natural de Jaguariúna/SP, nascido em 21/03/1990, casado, gerente de produção de flores e plantas, portador da Carteira de Identidade RG nº 46.715.066-7, expedida pela SSP/SP, inscrito no CPF sob o nº 405.024.778-06, residente e domiciliado no Sítio Uniflor, s/nº, bairro Palha Grande, no município de Holambra/SP, CEP 13.829-899;

49. VIOLETA STOLTENBORG, brasileira, casada, psicóloga, portadora da Cédula de Identidade RG nº 29.801.997-8, expedida pela SSP/SP, inscrita no CPF sob o nº 274.886.738-67, residente e domiciliada na Avenida José Moraes de Almeida, nº 777, Residencial Quintas do Lago, bairro Coaçu, na cidade de Eusébio, Estado do Ceará, CEP 61.771-907, com correio eletrônico violeta51@hotmail.com e violeta.stoltenborg@gmail.com;

50. YARA CHRISTIANS, brasileira, natural de Jaguariúna/SP, nascida em 12/11/1979, divorciada, psicóloga, portadora da Carteira de Identidade RG nº 33.065.363-5, expedida pela SSP/SP, inscrita no CPF sob o nº 055.790.218-52, residente e domiciliada na Alameda Palmeira Imperial, nº 176, Parque Residencial Palm Park, no município de Holambra/SP, CEP 13.828-100.

Na qualidade de únicos acionistas da sociedade anônima de ações de capital fechado denominada KSF S.A., com sede e foro jurídico na Rua Rota dos Imigrantes, nº 605, na cidade de Holambra, Estado de São Paulo, CEP 13.825-067, inscrita no CNPJ sob o nº 55.264.618/0001-50, com seus atos constitutivos arquivados na Junta Comercial do Estado de São Paulo - JUCESP sob o NIRE nº 35300564740, em 12/02/2021, têm, entre si, justo e contratado, celebrar a 26ª Alteração Estatutária da Companhia, nos termos e condições dos artigos que seguem:

26ª ALTERAÇÃO ESTATUTÁRIA

Artigo 1º. A Companhia resolve constituir 03 (três) filiais, conforme segue:

- 1. Fazenda Cachimbão - CIB (NIRF) 0.284.282-3, Rodovia SP 350 (Casa Branca a Itobi), km 242, s/nº, zona rural, no município de Casa Branca/SP, CEP 13.707-899;
2. Fazenda Cocais do Rio Verde - CIB (NIRF) 1.854.821-0, Rodovia Casa Branca a Vargem Grande do Sul (SP 215, km 39,5), s/nº, zona rural, no município de Casa Branca/SP, CEP 13.707-899;
3. Fazenda Lagoa Formosa - CIB (NIRF) 1.854.820-2, Estrada Vicinal Vargem Grande do Sul a Casa Branca, s/nº, zona rural, no município de Vargem Grande do Sul/SP, CEP 13.880-000.

Artigo 2º. As referidas filiais terão como objeto as seguintes atividades:

- a) Cultivo de batata inglesa - 0119-9/03 e
b) Cultivo de laranja - 0131-8/00.

Artigo 3º. Os demais artigos e condições estabelecidos no Estatuto Social e suas Alterações, não abrangidos pelo presente instrumento, permanecem inalterados e em pleno em vigor.

Por estar assim justo e contratado, as partes firmam o presente instrumento em 03 (três) vias, para que produza os devidos efeitos.

AFRA MARIA SCHOENMAKER BALAZINA:21993841873
AFRA MARIA SCHOENMAKER BALAZINA
Assinatura digital

Holambra/SP, 29 de maio de 2025.
ANNA MARIA ANTONIA PETRONELLA VAN DE GROES:20554802864
ALESSANDRO SCHOENMAKER
Assinatura digital

26ª ALTERAÇÃO ESTATUTÁRIA

ALINE LIMA MEIJERINK:25557438807
ALINE LIMA MEIJERINK
Assinatura digital

AMANDA SCHOENMAKER R:22406714837
AMANDA SCHOENMAKER
Assinatura digital

ANDRE LIMA MEIJERINK:29877327830
ANDRE LIMA MEIJERINK
Assinatura digital

ANNA MARIA ANTONIA PETRONELLA VAN DE GROES:20554802864
ANNA MARIA ANTONIA PETRONELLA VAN DE GROES
Assinatura digital

ANNA MARIA DE WIT SCHOENMAKER:71758330830
ANNA MARIA DE WIT SCHOENMAKER
Assinatura digital

CAMILO SCHOENMAKER R:31532801858
CAMILO SCHOENMAKER
Assinatura digital

CATHARINA MARIA SCHOENMAKER STOLTENBORG:07163827
CATHARINA MARIA SCHOENMAKER STOLTENBORG
Assinatura digital
DANIEL MALTA SCHOENMAKER R:03066239608
DANIEL MALTA SCHOENMAKER
Assinatura digital

CORNELIA HIERONYMA MARIA SCHOENMAKER DOMINGUES:05151787802
CORNELIA HIERONYMA MARIA SCHOENMAKER DOMINGUES
Assinatura digital
ELISABETH MARIA SCHOENMAKER DE BLOCK:10796666806
ELISABETH MARIA SCHOENMAKER DE BLOCK
Assinatura digital

26ª ALTERAÇÃO ESTATUTÁRIA

FELIPE GONCALVES SCHOENMAKER R:08607674692
FELIPE GONCALVES SCHOENMAKER
Assinatura digital

FERNANDO SCHOENMAKER R:99305488668
FERNANDO SCHOENMAKER
Assinatura digital

FRANCISCUS JOHANNES MARIA SCHOENMAKER R:4966850827
FRANCISCUS JOHANNES MARIA SCHOENMAKER
Assinatura digital

GABRIEL GONCALVES SCHOENMAKER:09247094640
GABRIEL GONCALVES SCHOENMAKER
Assinatura digital

GEMMA AFRA MARIA SCHOENMAKER BALAZINA:81947747800
GEMMA AFRA MARIA SCHOENMAKER BALAZINA
Assinatura digital

HERMANUS JOHANNES MEIJERINK:05017360506
HERMANUS JOHANNES MEIJERINK
Assinatura digital

IILONKA SCHOENMAKER R:07977217899
IILONKA SCHOENMAKER
Assinatura digital

INGRID HENRICA SCHOENMAKER R:10796326894
INGRID HENRICA SCHOENMAKER
Assinatura digital

JANAINA SCHOENMAKER:26877397827
JANAINA SCHOENMAKER
Assinatura digital

JEROEN SCHOENMAKER:17894155861
JEROEN SCHOENMAKER
Assinatura digital

26ª ALTERAÇÃO ESTATUTÁRIA

JANAINA SCHOENMAKER R:26877397827
JOSEF WILLIBRORDUS MARIA STOLTENBORG:27038645820
JOSEF WILLIBRORDUS MARIA STOLTENBORG
Assinatura digital

JOSEF WILLIBRORDUS MARIA STOLTENBORG:27038645820
JOSEF WILLIBRORDUS MARIA STOLTENBORG
Assinatura digital

JOSEF SIMON MARIA SCHOENMAKER
Assinatura digital

JOSEF WILLIBRORDUS MARIA STOLTENBORG
Assinatura digital

LUANA SCHOENMAKER:26949149859
LUANA SCHOENMAKER
Assinatura digital

MAIRA SWART:37650409830
MAIRA SWART
Assinatura digital

MARAISA GONCALVES SCHOENMAKER:3190464898
MARAISA GONCALVES SCHOENMAKER
Assinatura digital

MARCEL LIMA MEIJERINK:5361367877
MARCEL LIMA MEIJERINK
Assinatura digital

MARCEL WILLIBRORDUS NICOLAAS SCHOENMAKER:04749501824
MARCEL WILLIBRORDUS NICOLAAS SCHOENMAKER
Assinatura digital

MARCELO SCHOENMAKER BALAZINA:31412841801
MARCELO SCHOENMAKER BALAZINA
Assinatura digital

ANNA MARIA ANTONIA PETRONELLA VAN DE GROES:20554802864
MARCO ANTOINE SCHOENMAKER
Assinatura digital

MARIA CATHARINA SWART SCHOENMAKER:13740626852
MARIA CATHARINA SWART SCHOENMAKER
Assinatura digital

26ª ALTERAÇÃO ESTATUTÁRIA

MARIA CATHARINA SWART SCHOENMAKER:13740626852
MARTHA MARGARETHA MARIA SCHOENMAKER LITJENS:14143897873
MARTHA MARGARETHA MARIA SCHOENMAKER LITJENS
Assinatura digital

MARTHA MARGARETHA MARIA SCHOENMAKER LITJENS:14143897873
MARTHA MARGARETHA MARIA SCHOENMAKER LITJENS
Assinatura digital

MICHAELA CHIARA SCHOENMAKER:40443693803
MICHAELA CHIARA SCHOENMAKER
Assinatura digital

NICOLAAS GEMMA MARIA SCHOENMAKER R:13015656600
NICOLAAS GEMMA MARIA SCHOENMAKER
Assinatura digital

NICOLAAS JOSEF SCHOENMAKER R:12055302825
NICOLAAS JOSEF SCHOENMAKER
Assinatura digital

NICOLAU MALTA LOPES SCHOENMAKER:36773902819
NICOLAU MALTA LOPES SCHOENMAKER
Assinatura digital

NICOLETTE STOLTENBORG G:16833380813
NICOLETTE STOLTENBORG
Assinatura digital

PABLO SCHOENMAKER DOMINGUES:22093743833
PABLO SCHOENMAKER DOMINGUES
Assinatura digital

PAULA LIMA MEIJERINK SWART:2906756807
PAULA LIMA MEIJERINK SWART
Assinatura digital

PAULO LITJENS:30072068809
PAULO LITJENS
Assinatura digital

<p><b>ROBERTO SCHOENMAKER</b> 27025937800 Assinado de forma digital por ROBERTO SCHOENMAKER:27025937800 Dados: 2025.06.25 11:54:00 -03'00'</p> <p><b>ROBERTO SCHOENMAKER</b> Assinatura digital</p>	<p><b>SIMONE SCHOENMAKER</b> R:25692999870 Assinado digitalmente por SIMONE SCHOENMAKER:25692999870 Dados: 2025.06.25 11:54:00 -03'00'</p> <p><b>SIMONE SCHOENMAKER</b> Assinatura digital</p>	<p><b>VERUSKA LITJENS</b> 36387832861 Assinado digitalmente por VERUSKA LITJENS:36387832861 Dados: 2025.06.25 09:13:40 -03'00'</p> <p><b>VERUSKA LITJENS LUQUE</b> Assinatura digital</p>	<p><b>VICTOR SCHOENMAKER DOMINGUES</b> 40502477806 Assinado de forma digital por VICTOR SCHOENMAKER DOMINGUES:40502477806 Dados: 2025.06.25 12:10:18 -03'00'</p> <p><b>VICTOR SCHOENMAKER DOMINGUES</b> Assinatura digital</p>
<p><b>TANIA SCHOENMAKER</b> R:27572504850 Assinado de forma digital por TANIA SCHOENMAKER:27572504850 Dados: 2025.06.25 11:51:57 -03'00'</p> <p><b>TÂNIA SCHOENMAKER</b> Assinatura digital</p>	<p><b>THAIS SWART</b> 37650407896 Assinado digitalmente por THAIS SWART:37650407896 Dados: 2025.06.25 11:22:33 -03'00'</p> <p><b>THAIS SWART</b> Assinatura digital</p>	<p><b>VIOLETA STOLTENBORG</b> G:27488673867 Assinado digitalmente por VIOLETA STOLTENBORG:27488673867 Dados: 2025.06.23 14:14:20 -03'00'</p> <p><b>VIOLETA STOLTENBORG</b> Assinatura digital</p>	<p><b>YARA CHRISTIANS</b> 20557902185 Assinado digitalmente por YARA CHRISTIANS:20557902185 Dados: 2025.06.23 14:14:20 -03'00'</p> <p><b>YARA CHRISTIANS</b> Assinatura digital</p>

**KSF S.A.**  
CNPJ/ME nº 55.264.618/0001-50  
NIRE 35.300.564.740

**ATA DE ASSEMBLEIA GERAL EXTRAORDINÁRIA REALIZADA EM 22 DE SETEMBRO DE 2025**

**1. Data, Hora e Local:** Em 22 de setembro de 2025, 18 horas, na sede da Companhia, de forma semipresencial, localizada na Rua Rota dos Imigrantes, nº 605, Centro, na Cidade de Holambra, Estado de São Paulo, CEP 13.825-067.

**2. Convocação e Presença:** Convocação dispensada nos termos do disposto no § 4º, do artigo 124, da Lei nº 6.404/76, em razão da presença da totalidade dos Acionistas, conforme assinaturas apostas no Livro de Presença de Acionistas arquivado na sede da Companhia.

**3. Composição da Mesa:** Presidente: Sr. Nicolaas Josef Schoenmaker; Secretário: Sr. Franciscus Johannes Maria Schoenmaker.

**4. Ordem do Dia:** Abertura de 02 (duas) filiais da Companhia no Estado de Minas Gerais com a consequente Alteração do Estatuto Social e Assuntos gerais de interesse da Companhia.

**5. Deliberações:** Dando início à Assembleia, foram indicados o Presidente e o Secretário para compor a Mesa. Após, os Acionistas deliberaram, de forma unânime, sobre as matérias constantes da Ordem do Dia da seguinte forma:

(a) **Abertura de 02 (duas) filiais da Companhia** Em seguida, foi apresentada a proposta de abertura de 02 (duas) filiais da Companhia, no Estado de Minas Gerais, sendo estas localizadas na **Fazenda Chapadão das Emas**, Rodovia Araxá a Tapira (MG 146), km 186,7 – entrada à esquerda, segue 23 Km de estrada de terra, s/nº, zona rural, no município de Tapira/MG, CEP 38.189-000 e na **Fazenda Chapadão das Perdizes (CPP)**, Rodovia BR 262 (Minas Gerais), km 747 (sentido Perdizinhos), s/nº, zona rural, no município de Perdizes/MG, CEP 38.170-000.

(b) **Alteração do Estatuto Social** Dando continuidade, foi apresentada a proposta de Alteração do Estatuto Social da Companhia, a fim de adequá-la à mudança promovida. Após análise, os acionistas aprovaram, por unanimidade, a nova versão do Estatuto.

(c) **Assuntos gerais de interesse da Companhia** Foram discutidos outros temas de interesse da Companhia, sem deliberações adicionais.

Por fim, os Acionistas autorizaram os diretores/administradores da Companhia a praticarem todos os atos necessários para a formalização das deliberações tomadas na Assembleia, inclusive promover os devidos registros perante os órgãos competentes.

**6. Encerramento, Lavratura, Aprovação e Assinatura da Ata:** Nada mais havendo a tratar, e como ninguém mais desejou fazer uso da palavra, a Assembleia foi encerrada com a lavratura da presente Ata que, lida e achada conforme, foi aprovada e assinada pelos integrantes da mesa Sr. Nicolaas Josef Schoenmaker, Presidente e Sr. Franciscus Johannes Maria Schoenmaker, Secretário.

*"A presente é cópia fiel da Ata lavrada em livro próprio".*

**Mesa:**

**Nicolaas Josef Schoenmaker**  
Presidente  
Assinatura digital

**Franciscus Johannes Maria Schoenmaker**  
Secretário  
Assinatura digital

**ICP Brasil**

PROTOCOLO DE ASSINATURA(S)

O documento acima foi proposto para assinatura digital na plataforma Certisign Assinaturas. Para verificar as assinaturas clique no link: <https://assinaturas.certisign.com.br/Verificar/878C-E85C-F2AD-B5B1> ou vá até o site <https://assinaturas.certisign.com.br:443> e utilize o código abaixo para verificar se este documento é válido.

Código para verificação: 878C-E85C-F2AD-B5B1



**Hash do Documento**  
CC9C966A827ADFF8E5EB3BAAADBC6DA1EDFD5EE7571F18D5C8E7B387EB1C1D82

O(s) nome(s) indicado(s) para assinatura, bem como seu(s) status em 17/11/2025 é(são) :

Franciscus Johannes Maria Schoenmaker (Signatário) - 049.668.508-27 em 17/11/2025 15:01 UTC-03:00  
**Tipo:** Assinatura Eletrônica

**Evidências**

**Client Timestamp** Mon Nov 17 2025 15:01:13 GMT-0300 (Horário Padrão de Brasília)  
**Geolocation** Latitude: -22.624144 Longitude: -47.044361 Accuracy: 212  
**IP** 168.121.254.181  
**Identificação:** Por email: fransschoenmaker56@gmail.com  
**Hash Evidências:**  
D4D5491E94009867392E1FF8F9CFB9E47000572A20F44C2B27BB2AEBB1A294AC

Nicolaas Josef Schoenmaker (Signatário) - 120.553.028-25 em 17/11/2025 15:00 UTC-03:00  
**Tipo:** Assinatura Eletrônica

**Evidências**

**Client Timestamp** Mon Nov 17 2025 15:00:04 GMT-0300 (Horário Padrão de Brasília)  
**Geolocation** Latitude: -22.60992 Longitude: -46.9925888 Accuracy: 7556.119081090157  
**IP** 189.57.213.234  
**Identificação:** Por email: klaas@terraviva.agr.br  
**Hash Evidências:**  
343C7BA7BA102F523F5FC6A6FD9AC7D470CD72AB9E1E906C2D0B46B83BEA8697

**REGIONAL**

**INFORMAÇÕES EM**

**TEMPO REAL**

**ANUNCIE**

**Whatsapp:19 99685-4255**

**REGIONAL**

**INFORMAÇÕES EM**

**TEMPO REAL**

**ANUNCIE**

**Whatsapp:19 99685-4255**

**ANUNCIE!**

**Whatsapp: 19 99685-4255**

**REGIONAL**

# Clube do Fusca realiza 7º Encontro Anual com atrações, solidariedade e veículos antigos em Mogi Mirim

De Mogi Mirim

Evento acontece neste domingo (30), com entrada gratuita e previsão de 400 veículos expostos no Espaço Cidadão

O tradicional Encontro Anual do Clube do Fusca de Mogi Mirim chega à sua 7ª edição neste domingo, dia 30 de novembro, reunindo amantes e expositores de veículos antigos no Espaço Cidadão, das 8h30 às 16h. O evento tem entrada gratuita para o público e, para

expositores, a contribuição solidária é de 2 kg de alimentos não perecíveis, que serão destinados ao Fundo Social de Solidariedade do município.

A expectativa deste ano é reunir cerca de 400 veículos com mais de 30 anos de fabricação, mantendo o espírito de preservação histórica e valorização automotiva que consagrou o encontro como um dos mais importantes da região.

Desde a primeira

edição, já foram arrecadadas mais de 7 toneladas de alimentos, em uma iniciativa que alia cultura automotiva e responsabilidade social.

A programação conta com música ao vivo, apresentação de Elvis Presley Cover, Orquestra de Viola de Mogi Mirim, discotecagem com DJ e o tradicional Mercado de Pulgas com itens vintage. A Praça de Alimentação será ampliada para receber os visitantes com

conforto.

Além dos brindes e sorteios destinados aos expositores, também haverá sorteio de dois certificados de originalidade (Placa Preta), uma vez que o Clube é representante regional do Automóvel Clube do Brasil.

A realização é do Clube do Fusca de Mogi Mirim, com apoio da Prefeitura Municipal, por meio da Secretaria de Cultura, da ACIMM (Associação Comercial



e Industrial de Mogi Mirim), e de empresários locais.

A diretoria do clube convida toda a população de Mogi Mirim

e região a prestigiar o evento, que cresce a cada ano e se consolida como símbolo de tradição, cultura e solidariedade.

## Prefeitura de Artur Nogueira abre novas vagas para estágio remunerado de Pedagogia



De Artur Nogueira

São oferecidas vagas

para estudantes regularmente matriculados; veja como se candidatar

A Prefeitura de Artur Nogueira, por meio da Secretaria de Educação, está com novas vagas abertas para estágio remunerado. A pasta oferece oportunidades para estudantes regularmente matriculados em cursos de graduação em pedagogia, que deverão atuar na Rede Municipal de Ensino.

Os interessados devem comparecer ao setor de Protocolo da Prefeitura com os seguintes documentos: RG, CPF, comprovante de endereço,

currículo, e atestado de matrícula no curso de pedagogia. O setor está localizado na Avenida XV de Novembro, Nº 1.400, no Jardim Planalto (Paço Municipal).

A seleção acontecerá por meio de entrevista e avaliação do currículo apresentado pelo candidato - com data informada posteriormente pela secretaria aos candidatos. A contratação, por sua vez, ocorre por meio do Centro de Integração Empresa-Escola (CIEE).

### ATUAÇÃO

Os estudantes selecionados deverão atuar

conforme as necessidades da Rede Municipal de Ensino, em classes de Educação Infantil e do Ensino Fundamental, em apoio à inclusão e outras atividades ou projetos desenvolvidos pela Secretaria Municipal de Educação.

O estágio tem como objetivo proporcionar ao estudante regularmente matriculado em instituição pública ou privada de ensino o exercício de atividades correlatas à sua formação profissional, em complementação aos conhecimentos teóricos recebidos.

## Polícia Militar prende trio por furto tentado e receptação em Mogi Mirim

Caminhão utilizado pelos suspeitos era produto de furto ocorrido em São Paulo dias antes da ação

Na madrugada desta sexta-feira, dia 21, a Polícia Militar foi acionada para atender a uma ocorrência de furto em andamento em um barracão localizado na Vila Melo, em Mogi Mirim. Ao chegar ao local, a equipe visualizou um caminhão que tentou evadir-se ao perceber a aproximação da viatura.

Os policiais desembarcaram rapidamente e abordaram o veículo. No interior estavam três indivíduos que, inicialmente, também tentaram fugir. Durante a abordagem, o condutor alegou que teria sido contratado por um desconhecido no bairro Brás, em São Paulo, para

realizar um frete. Já os passageiros afirmaram que foram apenas convidados para ajudar no carregamento, dizendo desconhecer o conteúdo e o motivo do serviço.

Durante a fiscalização veicular, foi constatado que o caminhão utilizava uma placa que, após consulta, pertencia a outro veículo.

Além disso, havia outra placa sob a primeira. Após a remoção, a identificação do chassi revelou que a verdadeira placa era uma terceira, apontando que o caminhão era produto de furto ocorrido em São Paulo no dia 17 de novembro de 2025.

A equipe também solicitou ao COPOM a verificação da placa que estava sob a ostentada, sendo confirmado que o veí-

culo original com essa identificação se encontrava normalmente com seu proprietário, na cidade de Pinhalzinho.

No local do furto, os policiais localizaram um pé de cabra jogado na calçada e constataram que o fornecimento de energia havia sido desligado. O proprietário do imóvel compareceu ao barracão e relatou que, por volta das 22h, sua câmera de segurança registrou a imagem de um indivíduo acessando o quadro de energia e desligando os disjuntores.

A ocorrência foi apresentada na Central de Polícia Judiciária, onde os três indivíduos permaneceram presos pelos crimes de receptação e furto tentado. O caminhão será restituído ao proprietário.



# Comitês de Bacias do Estado já podem aderir ao IntegraBacias, que marca um novo ciclo de planejamento hídrico em São Paulo



Da Redação

Os Comitês de Bacias Hidrográficas (CBHs) do Estado de São Paulo já podem aderir ao Programa IntegraBacias, uma iniciativa estratégica da Secretaria de Meio Ambiente, Infraestrutura e Logística (Semil), que visa promover uma maior integração entre os Planos de Bacias Hidrográficas (PBH) e o Plano Estadual de Recursos Hídricos (PERH). O objetivo é fortalecer o planejamento hídrico

em diferentes escalas — local, regional, estadual e federal — e aprimorar a articulação entre os instrumentos de gestão e setores usuários da água, de forma integrada, adaptativa e com foco no futuro.

O programa também busca consolidar uma visão de longo prazo para orientar investimentos, pactos e ações prioritárias no curto, médio e longo prazos. Além disso, reforça a atuação dos Comitês como espaços legítimos de governança da água,

valorizando suas capacidades técnicas e participativas como protagonistas na condução das políticas de recursos hídricos em seus territórios, tanto na elaboração dos planos quanto em sua implementação.

O IntegraBacias é resultado da cooperação entre a Diretoria de Recursos Hídricos da Semil (DRHi/Semil), SP Águas (Agência de Águas do Estado de São Paulo) e a Agência Nacional de Águas e Saneamento Básico

(ANA) para garantir a coerência técnica e institucional do Sistema Integrado de Gerenciamento de Recursos Hídricos (SIGRH).

O subsecretário de Recursos Hídricos e Saneamento Básico da Semil, Cristiano Kenji, reforça o papel do programa e dos comitês: “O programa fortalece o protagonismo dos Comitês de Bacias ao colocá-los no centro do processo de planejamento. Integrar metodologias e territórios significa ampliar a capacidade de decisão e construir soluções pactuadas, duradouras e alinhadas às necessidades reais de cada região. A contratação integrada garante complementação entre os planos, otimiza recursos e assegura que as ações de uma bacia considerem seus efeitos nas demais. Isso resulta em políticas mais eficientes e maior segurança hídrica para todo o Estado”, ressaltou.

A SP Águas atuará como tomadora dos recursos oriundos do Fehidro. Já os CBHs participarão diretamente de todas as etapas, incluindo a concepção, discussão e aprovação dos produtos desenvolvidos. A atuação dos Comitês é fundamental para assegurar que o planejamento reflita as necessidades, desafios e prioridades de cada território.

Como aderir ao programa

Os Comitês interessados em participar do IntegraBacias devem formalizar a adesão em plenária, por meio de deliberação do colegiado. Após essa aprovação,

Com investimento estimado em R\$ 20

milhões, provenientes do Comitê Coordenador do Plano Estadual de Recursos Hídricos (CORHI), o programa financiará a contratação de estudos e subsídios necessários para a elaboração dos novos Planos de Bacias Hidrográficas dos comitês que aderirem à iniciativa, além do novo PERH.

a entrada na iniciativa é oficializada. O comitê também pode indicar pontos focais responsáveis pelo acompanhamento e pela orientação das atividades do programa.

Avanços Institucionais

Na reunião do Conselho Estadual de Recursos Hídricos (CRH), realizada em 13/11, o Programa IntegraBacias foi apresentado, com detalhamento dos principais avanços da iniciativa e dos próximos passos para sua consolidação, prevista para dezembro.

Durante a apresentação, destacou-se a importância da integração entre metodologias de planejamento, instituições e diferentes bacias hidrográficas. Os conselheiros reforçaram ainda o papel da participação social no processo e manifestaram apoio para contribuir ativamente com o desenvolvimento e a implementação do programa nos próximos meses.

Avanços Institucionais

Na reunião do Conselho Estadual de Recursos Hídricos (CRH), realizada em 13/11, o Programa IntegraBacias foi apresentado, com detalhamento dos principais avanços da iniciativa e dos próximos passos para sua consolidação, prevista para dezembro.

Durante a apresentação, destacou-se a importância da integração entre metodologias de planejamento, instituições e diferentes bacias hidrográficas. Os conselheiros reforçaram ainda o papel da participação social no processo e manifestaram apoio para contribuir ativamente com o desenvolvimento e a implementação do programa nos próximos meses.

## Deputado lança canal de sugestões para elaboração do Estatuto do Autista

Da Redação

O deputado federal Fernando Marangoni (União Brasil-SP) lançou nesta semana a “Relatoria Participativa” - canal on-line que permite o acolhimento de sugestões sobre os direitos e o tratamento de pessoas com Transtorno do Espectro Autista (TEA). As informações compartilhadas por pacientes, por seus familiares, por especialistas e por entidades afins com o tema serão utilizadas na elaboração do Estatuto da Neurodiversidade, também apelidado em Brasília-DF de Estatuto do Autista. Uma Comissão Especial foi formada na Câmara dos Deputados, há poucos dias, para ficar à frente da criação de uma só política nacional para autistas e portadores de outras deficiências.

As contribuições para o marco legal do autismo no Brasil podem ser encaminhadas ao portal [www.estatutodoautista.com.br](http://www.estatutodoautista.com.br). Além de ideias e de sugestões, é possível, também, relatar

na plataforma desafios, dores e situações abusivas vivenciadas no dia-a-dia por pessoas com TEA, por mães e pais atípicos e por profissionais de atenção e de cuidados das áreas Social, de Educação e de Saúde.

Formada no último dia 28, a Comissão Especial do Estatuto do Autismo, da qual Marangoni é relator, tem promovido uma série de reuniões e está organizando audiências públicas para ouvir especialistas no tema, sobretudo nas searas da Medicina e da Psicologia, e convocar lideranças públicas e privadas para o debate. A ideia, de acordo com o parlamentar do União Brasil, é redemocratizar o assunto e aprimorar e ampliar o que já é colocado em prática no País:

“Não adianta a gente discutir o TEA e seus desafios e possíveis avanços em Brasília, entre deputados e senadores. Precisamos ouvir quem vive o autismo e outras deficiências na prática. Na ‘Relatoria Participativa’,

em poucos minutos, é possível compartilhar um acontecimento, um percalço, ou fatores que impedem a qualidade de vida de autistas. Vamos analisar cada sugestão e criar o Estatuto do Autismo - um texto final robusto que atenda todas as necessidades das famílias brasileiras que enfrentam dificuldades diariamente neste assunto”.

Composta por 19 deputados federais, a Comissão Especial do Estatuto do Autismo tem a incumbência de analisar e de debater as mais de 70 propostas relacionadas à temática que tramitam no Legislativo e fazer de todas uma só matéria. A proposta única deve assegurar aos autistas amplos direitos, como diagnóstico precoce, atendimento multidisciplinar e acesso gratuito a políticas públicas adaptadas:

“Ao reunir num só documento todas as matérias protocoladas até hoje na Câmara dos Deputados, Brasília vai inaugurar um novo marco regulatório da

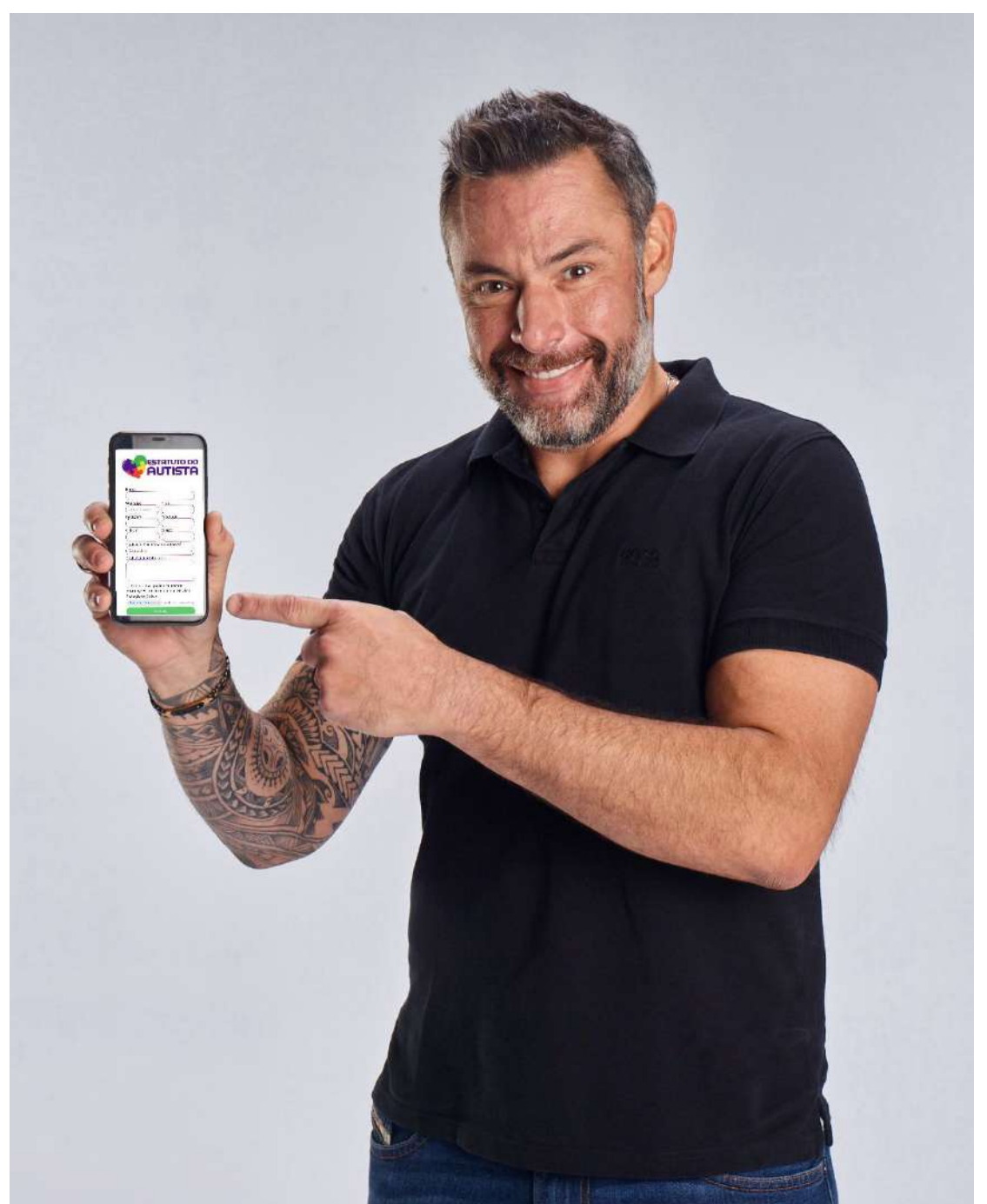

condição neurológica que afeta cerca de 2,4 milhões de brasilei-

ros, segundo o Censo Demográfico de 2022 do Instituto Brasileiro

de Geografia e Estatística (IBGE)”, reforça Marangoni.

DAS OBRAS CONCLUÍDAS NO PRÉ-LANÇAMENTO  
**50%**

Lançamento - Amparo



scuderi.com.br

**LOTES 200**  
À PARTIR DE **M<sup>2</sup>**

**ENTRADA + PARCELAS DE**  
à partir de:  
**R\$ 1.116,21\***  
+ ANUAIS

Condições especiais de lançamento

**INFRAESTRUTURA e LAZER**

Quadra poliesportiva Beach tênis Playground

Pista de caminhada/corrida/ciclovía

Espaço zen Pet place Pomar com árvores frutíferas Horta orgânica

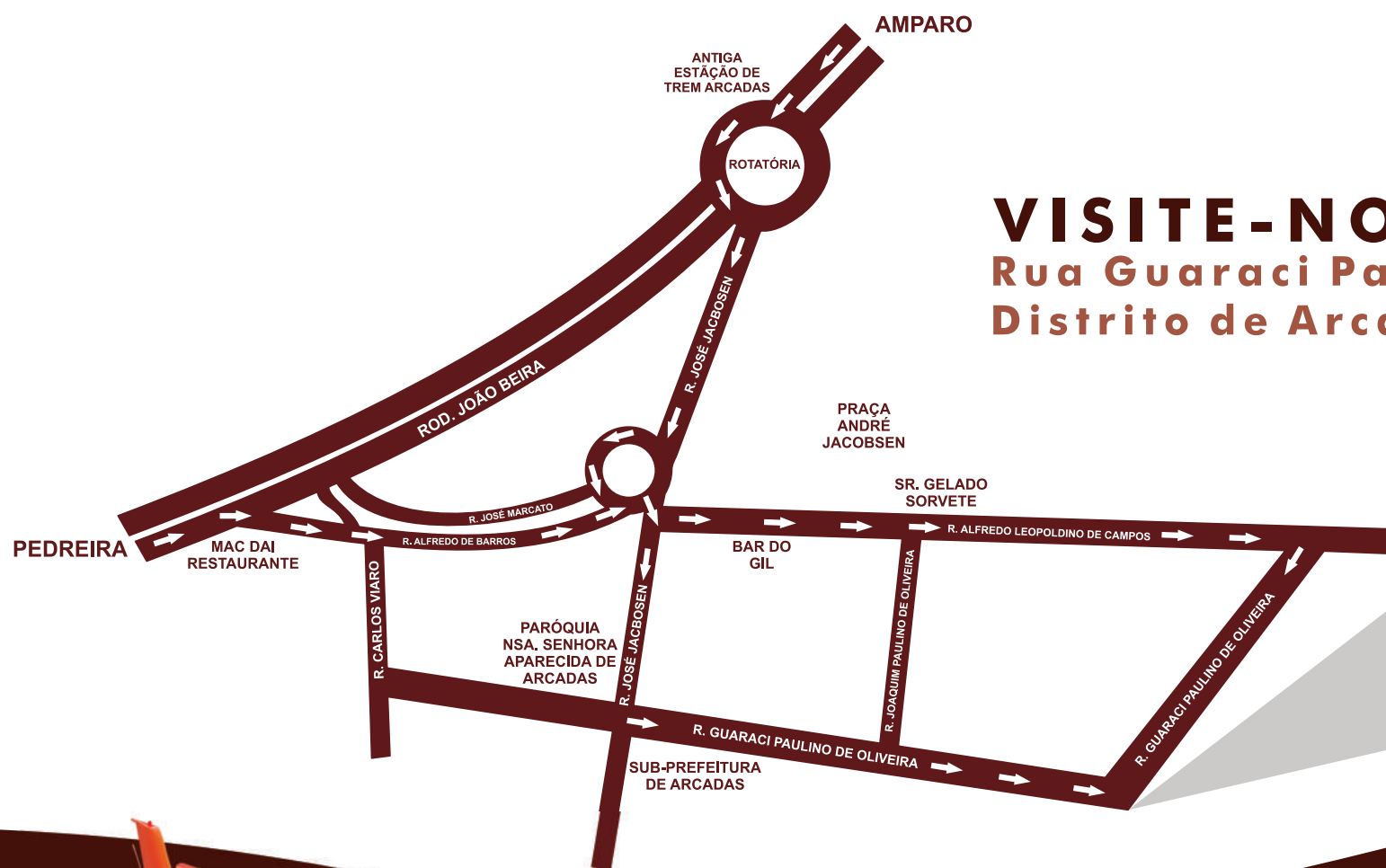

**VISITE-NOS NO LOCAL**  
Rua Guaraci Paulino de Oliveira, 161  
Distrito de Arcadas



**SÁBADO NAS ALTURAS!**

**SOMENTE DE NESTE SÁBADO!**  
Adquira sua unidade e faça um vôo de helicóptero!

- MÚSICA
- CHURRASCO
- ATIVIDADE SURPRESA



(19) 93619-6096  
vfrance.com.br

GESTORA de LANÇAMENTOS

REALIZAÇÃO

NEXIMOB

TELESON  
EMPREENDIMENTOS

neximob.com.br

Registro de Incorporação sob o número 22.878 do Cartório de Registro de Imóveis de Amparo, SP. Loteadora: RESIDENCIAL VILLAGE DE FRANCE AMPARO SPE LTDA, inscrita no CNPJ 61.776.899/0001-23. Projeto Aprovado na Prefeitura Municipal de Amparo-SP sob o processo de nº 3744-6/2015 e renovado em 10 de julho de 2025, conforme Processo Administrativo número 10467/2025. Condição da oferta: Preço com condições especiais válidas para o lançamento com perspectivas meramente ilustrativas (incluindo elementos paisagísticos) sujeitas a alterações do projeto sem prévio aviso. Os imóveis e os equipamentos, também, são sugestões decorativas e não fazem parte do memorial descritivo. Os ambientes serão entregues, conforme memorial descritivo depositado no competente Registro de Imóveis. Para aquisição favor consultar o espelho de vendas, bem como a disponibilidade e sua tabela vigente no plantão de atendimento. Tabela sujeita a alterações sem aviso prévio e anuência dos interessados. \* Consulte condições de financiamento com nossos consultores em nosso stand de vendas.

# GPP 25 ANOS

# Red

produções eventos

Eventos

28 NOV

**ZCL**  
11 ANOS ZCL

JAGUARIÚNA-SP  
28/11  
RED EVENTOS

VENDEZAS GUICHÊ LIVE

12 DEZ

**RACA NEGRA**

12.DEZ 40  
ABERTURA ÀS 21H  
SHOW ÀS 23H

VENDEZAS GUICHÊ LIVE

27 MAR

**Simplesmente ROUPA NOVA**

27 março 2024  
JAGUARIÚNA-SP  
RED EVENTOS  
ABERTURA 21H | SHOW ÀS 23H

VENDEZAS GUICHÊ LIVE

## Shows em Campinas

22 NOV

**ROBERTO CARLOS**  
EU OFEREÇO FLORES

CAMPINAS-SP 22 NOVEMBRO 21H

ROYAL PALM HALL

VENDEZAS GUICHÊ LIVE

19 DEZ

UMA HISTÓRIA DE SUCESSO  
**Ch X**  
Chitãozinho | Xororô

Campinas  
19 dez  
Royal Palm Hall  
Abertura 21h00 | Show 23h00

VENDEZAS GUICHÊ LIVE

@GPPRODUCOESEVENTOS GP PRODUÇÕES & EVENTOS.

WWW.GPPRODUCOES.COM.BR



**O MELHOR RESTAURANTE DE MOGI MIRIM**

Venha viver momentos inesquecíveis, saboreando o melhor da gastronomia local e regional. O Bar do Tina está pronto para receber você, sua família e amigos, no almoço e no jantar.

**Delivery até as 03:00 - (19) 3862-5972**

**Endereço: R. Padre Roque, 1581 - Jardim Aurea, Mogi Mirim - SP**



**Restaurante**  
Restaurante á la carte no centro de Holambra, com jardins, terraço, amplo estacionamento, ambiente aconchegante e familiar

**Pratos Executivos**  
Pratos executivos no almoço de segunda a sexta-feira

**Cozinha Internacional**  
Cardápio cuidadosamente elaborado com o melhor da cozinha internacional

**Horário de funcionamento** Segunda a quinta feira das 11:30 as 15:30  
Sexta feira a domingo e feriados das 11:30 as 16:00 hrs

**INFORMAÇÕES E RESERVAS**  **(19) 99188.8927**

**Rua Camélias, 317 - Centro - Holambra - @TRATTERIEHOLANDESA**



# Descubra o paraíso gastronômico na Roça!

## Faça sua Reserva!

 **+55 19 99835-1384**

**Sábado e Domingo | 11H às 17H**  
**Endereço: MMR 235km - Mogi Mirim**

## Soluções para seu projeto

A Decorflex Esquadrias é fabricante especializada em soluções para esquadrias de alumínio. Além de possuir diversas possibilidades de acabamentos e de ser um material bastante durável, o alumínio não enferruja e trará sofisticação e mais beleza ao seu projeto.

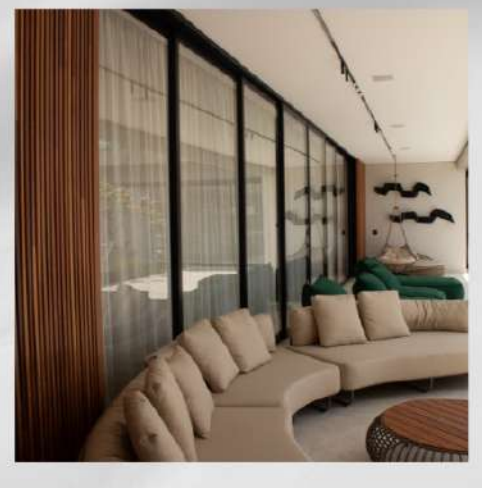

**Informações de contato**  
**(19) 98120-4116**  
**(19) 3827-2189**

 [contato@decorflexesquadrias.com.br](mailto:contato@decorflexesquadrias.com.br)

**Endereço**  
**LOJA 1 - Artur Nogueira - SP**  
**R. Alcídia Teixeira W. Matteis, 31, Jardim Rezek**

**Endereço**  
**LOJA 2 - Holambra/SP**  
**R. Campo de Pouso N°1.287 / Sala 03 - Centro**



# FAMÍLIA REALE SPORTING DISPUTAM TÍTULO DA 3ª DIVISÃO MUNICIPAL



A decisão do 27º Campeonato Municipal de Futebol da 3ª Divisão colocará frente a frente as equipes Família Real e Sporting F.C. A final está marcada para o próximo domingo, 30 de novembro, às 10h, no Centro Esportivo Antonio Campano, no Jardim Bela Vista.

Para chegar à decisão, o Família Real eliminou o CRB/ Aliados por 4 a 3 nos pênaltis, no último domingo, dia 23 de

novembro, após empate por 1 a 1 no tempo regulamentar. O Sporting F.C., por sua vez, garantiu a vaga ao vencer o Nova Louzã por 3 a 1.

As quatro equipes que chegaram as semifinais também asseguraram o acesso a 2ª Divisão de Futebol Amador de Mogi Guaçu de 2026. A competição é organizada pela Secretaria Municipal de Esporte e Lazer (SEL).

# ELEUTÉRIO E SPORT TÊM NOVA DATA PARA DECIDIR O TÍTULO DA PRIMEIRA DIVISÃO DA COPA ITAPIRA

A final da Primeira Divisão da Copa Itapira de Futebol Amador já tem nova data confirmada pela Secretaria de Esportes e Lazer (SEL) da Prefeitura de Itapira. Eleutério e Sport farão a grande decisão no domingo, 7 de dezembro, às 8h30, no Campo dos Prados.

O ajuste no calendário ocorre em razão do falecimento do atleta Wellington Aparecido Mendonça, o Elinho, jogador do Sport. Em respeito ao atleta, sua família e à equipe finalista, a final precisou ser adiada. E, em acordo com os finalistas, a nova data foi confirmada.

A partida reúne duas equipes em fases consistentes. O Eleutério chega após superar o Valencia por 3 a 1 na semifinal, garantindo presença em mais uma decisão. O time tenta repetir a campanha vitoriosa de 2022, quando foi campeão de

forma invicta.

O Sport, por sua vez, venceu o Paulistano por 2 a 0 e retorna a uma final depois de sete anos. Desde a campanha de 2018, quando ficou com o vice-campeonato nos pênaltis, a equipe busca um título inédito na Primeira Divisão.

# VOLEI MASCULINO DA SEJEL É CAMPEÃO DA COPA ADR

A quarta-feira (19) foi de festa para o vôlei masculino sub-18 de Mogi Mirim. Em um ginásio do Tukurão cheio de torcedores, a equipe da Sejel (Secretaria de Esporte, Juventude e Lazer) brilhou e venceu Artur Nogueira por 3 sets a 2, atual campeã da competição, em uma final eletrizante válida pela Associação Desportiva Regional (ADR). O clima de decisão ganhou ainda mais energia com a presença da fanfarra da escola municipal 'Humberto Brasi', que embalou o time da casa com toques marcantes a cada jogada, inflamando a torcida.

O prefeito Paulo Silva acompanhou a partida do começo ao fim e fez questão de entregar as

medalhas e o troféu aos campeões. "Foi um teste para cardíaco", brincou o prefeito, ao parabenizar as equipes pela disputa acirrada. O evento também contou com a presença do secretário interino de Meio Ambiente, Ouvidor Municipal e ex-atleta da seleção brasileira de voleibol, Dirceu Paulino, além dos vereadores Everton Bombarda e Adriana Ribeiro.

O secretário da Sejel, Geraldo Bertanha, o Gebê, também celebrou a conquista e parabenizou os atletas pela campanha histórica e pelo título, destacando o empenho e a dedicação do grupo ao longo da temporada.

A equipe mogimiriana chegou à decisão após uma campanha

impecável: cinco vitórias em cinco jogos na fase classificatória diante de Aguas de Lindóia, Pedreira, Socorro e Aguaí. Na semifinal, confirmou o favoritismo ao superar Aguaí por 3 sets a 0.

A final foi digna de decisão. Mogi abriu o placar vencendo o primeiro set por 25 a 17. Artur Nogueira reagiu e levou o segundo por 29 a 27. A terceira parcial devolveu a liderança aos mogimirianos, que fecharam em 25 a 22, mas o rival novamente buscou o empate, vencendo o quarto set por 28 a 26. No tie-break, porém, prevaleceram a força coletiva, o foco e o apoio ensurdecador da torcida: 15 a 7 para Mogi Mirim.

A conquista consagra uma

temporada de alto rendimento e reforça o protagonismo do voleibol mogimiriano na região. "Levantar o troféu em casa, diante de um público vibrante, tornou a noite ainda mais inesquecível para atletas, comissão técnica e torcedores", disse o técnico Alex Lucon.

Os campeões são: Bruno Conceição, Jean, Breno, Brayan, Matheus, Wesley, Yuri, João, Bruno Vinícius, Lucas, Raphael, Murilo, Lucas Moreira, Felipe, Nicolas, Luidy e Kauã.

A mesma equipe também está na final da APV (Associação Pró-Voleibol) e disputa o título contra Sertãozinho com jogos de ida (nesta sexta-feira, 21) e volta, provavelmente no dia 29.

# SANTO BREDA RECEBE SEMIFINAIS DA LIGA DE HANDEBOL DO INTERIOR NESTE FIM DE SEMANA

O Ginásio de Esportes Santo Breda Sobrinho, no Centro de Lazer, será palco das semifinais da Liga de Handebol do Interior (LHI) neste domingo, 23 de novembro.

Destaques para o duelo do Itapira Handebol Clube (IHC), que

disputa a competição em parceria com a Secretaria de Esportes e Lazer da Prefeitura de Itapira.

Na parte da tarde, com agenda marcada para as 14h00, o IHC/SEL enfrenta o Guarani de Campinas em busca da vaga na final da Série Ouro, principal divisão

do adulto na LHI. Pela manhã, às 11h20, acontece o confronto entre Selam/15 Pira e Campo Limpo Paulista. A decisão da liga está prevista para dezembro.

Paralelamente à disputa da Liga do Interior, o adulto masculino do IHC segue envolvido na

reta final da Liga de Handebol do Estado de São Paulo (Lhesp). Na semifinal realizada no dia 13, em Americana, a equipe venceu a Caldense por 37 a 29 e assegurou presença na decisão. A final da Lhesp está marcada para o dia 29 de novembro, às 16h00, diante de Itatiba, na casa do adversário.

# VOLEIBOL SUB-21 DE AMPARO ESTÁ NA FINAL DE COPA ITATIBA

O voleibol masculino de base de Amparo está na final da Série Ouro, da Copa Itatiba. No domingo, 23, o time amparense começou atrás no placar, perdendo por 2 sets a 0 (25 a 23 e 28 a 26), para Hortolândia, mas, com muita persistência, consciência tática e coração, a equipe virou a partida, empatando em 2 a 2 com parciais de 25x17 e 25x20, levando a decisão para o tie-break.

No set decisivo — onde cada detalhe faz diferença — o grupo

mostrou maturidade, manteve-se à frente do placar e fechou em 15 a 11, garantindo a tão sonhada vaga na grande final, que acontece no próximo sábado, às 18h, em Itatiba.

O adversário será definido entre Itatiba e Extrema, que jogam ainda nesta semana. O grande destaque da partida foi o oposto Benjamin, que brilhou na virada, mas todo o time esteve em altíssimo nível: Otávio, Chico, Marcos, Herik, Allan, Cauã, Lucas e Wodonos.



# MIRLENE PICIN VENCE TRACK & FIELD MOGI MIRIM E ENCERRA TEMPORADA DE VERÃO COM DESTAQUE ENTRE OS HOMENS



Atleta guaquana termina os 8 km em 34min20s, conquista o título feminino com ampla vantagem e se prepara agora para as provas de neve em janeiro

A atleta Mirlene Picin foi a campeã geral feminina da etapa de Mogi Mirim da Track & Field Running Experience, realizada no domingo (23), no ParkShopping. A competição marcou o encerramento da temporada de verão da corredora, que agora se concentra na preparação para os desafios da temporada de neve, a partir de janeiro. Com um desempenho expressivo, Mirlene completou os 8 km de prova — que contou com 75 metros de altimetria acumulada — no tempo de 34 minutos e 20 segundos. O ritmo foi tão forte que garantiu

não apenas o primeiro lugar entre as mulheres, mas também a terceira colocação geral entre os homens, em meio a competidores de alto nível.

A vantagem da atleta sobre a segunda colocada feminina superou os 8 minutos, consolidando sua performance dominante no evento.

Até a publicação desta matéria, os resultados oficiais completos ainda não haviam sido divulgados pela organização em seu site.

O evento contou com patrocínio de empresas como Cortag Brasil, Maurício de Sousa Produções, Hospital 22 de Outubro, Syrius Medical Group, TM Racing Motos Brasil e Mediphacos, com apoio da Agência Theodoro JR.

# RODADA DEFINE PRIMEIROS SEMIFINALISTAS DAS TAÇAS PRATA E OURO DO FUTSAL AMADOR EM JAGUARIÚNA

Disputas acirradas, pênaltis e partidas adiadas por chuva marcaram os jogos no Ginásio Azulão

A rodada do último fim de semana pelo Campeonato Amador de Futsal de Jaguariúna definiu os primeiros times classificados para as semifinais das Taças Prata e Ouro, com jogos realizados no Ginásio Azulão.

A competição, promovida pela Secretaria Municipal de Esportes, reuniu fortes candidatos ao título e partidas bastante disputadas.

Pela Taça Prata, o destaque ficou para o Rataiada Futsal, que venceu o Olímpico JR por 4 a 2 e garantiu a vaga na próxima fase. Três partidas das quartas de final (Milan x Cascavel, Los

Parças x Cruzeiro e Ajax x Peralta) foram adiadas devido às fortes chuvas que atingiram a cidade no sábado. As novas datas serão divulgadas em breve.

Já pela Taça Ouro, os confrontos do domingo movimentaram a torcida. Após empate em 6 a 6 no tempo regulamentar, o Olímpico venceu o Revelação nos pênaltis por 4 a 2 e avançou. No outro jogo, o Sudeste garantiu a vaga ao vencer o Planalto por 3 a 2.

Com isso, as semifinais da Taça Ouro já estão definidas, com Roma Futsal, Sudeste, Família Planalto e Olímpico na disputa pelo troféu. A organização segue com a definição do calendário para a sequência da competição.

