

Renovias destinou R\$ 36 milhões para municípios da região em 2025



A Renovias repassou, em 2025, R\$ 36 milhões aos 15 municípios que integram sua malha viária, referentes ao Imposto Sobre Serviços de Qualquer Natureza (ISSQN). Os recursos fortalecem a arrecadação das cidades da região e contribuem para investimentos em infraestrutura urbana e em setores prioritários, conforme as demandas locais. Os repasses foram destinados aos municípios de Campinas, Jaguariúna, Santo Antônio de Posse, Mogi Mirim, Mogi Guaçu, Estiva Gerbi, Aguaí, Casa Branca, Mococa, São João da Boa Vista, Águas da Prata, Vargem Grande do Sul, Itobi, São José do Rio Pardo e Espírito Santo do Pinhal.

Página 3A.

Sebrae Aqui Amparo conquista Selo Ouro no Estado de São Paulo e avança para etapa nacional

O Sebrae Aqui Amparo conquistou o Selo Ouro no Estado de São Paulo, reconhecimento concedido às unidades que se destacam pela qualidade no atendimento e nos serviços oferecidos aos empreendedores. A agência, que atua em parceria com a Prefeitura de Amparo, agora segue na disputa pelo Selo Diamante, em nível nacional. O Selo Sebrae de Referência em Atendimento é uma metodologia criada pelo Sebrae para avaliar e reconhecer o desempenho das Salas do Empreendedor e unidades Sebrae Aqui em todo o Brasil.

Página 2B.

Nogueirense eleita Musa do Corinthians se prepara para desfilar na Acadêmicos do Tucuruvi



A jovem nogueirense Michelle Martinelli eleita Musa do Corinthians, no concurso Musa do Brasileiro, se prepara agora para participar do desfile das Escolas de Samba de São Paulo como Musa da Escola de Samba Acadêmicos do Tucuruvi. Michelle tem 35 anos, nasceu em Limeira, mas sempre morou em Artur Nogueira, trabalha como assessora de eventos e cerimonialista. Ela contou que teve a oportunidade de participar do concurso Musa do Brasileiro por indicação de uma amiga.

Página 1B.

Guaçuano lança livro inspirado em sua trajetória no Projeto Óleo Legal, que completa 10 anos em março



O idealizador do Projeto Óleo Legal, Rodrigo Martins, lança o livro "Do Crachá à Missão", com previsão para dia 27, obra que retrata sua jornada de transformação pessoal e profissional desde a criação do projeto, em 2016. O lan-

çamento marca o início das comemorações dos 10 anos do Óleo Legal, celebrados oficialmente em 15 de março, e propõe uma reflexão sobre propósito, transições de vida e compromisso com o planeta.

Página 1C.

Sebrae-SP e Acimm planejam nova temporada de projeto de artesanato



Foi dada a largada à temporada 2026 do projeto de artesanato realizado pelo Sebrae-SP e Associação Comercial e Industrial de Mogi Mirim (Acimm). A iniciativa foi desenvolvida ao longo de 2025 de forma exclusiva com 21 artesãos do município, promovendo capacitação, qualificação e fortalecimento do setor. A ação tem apoio do Sincomércio – Regional Mogi Mirim e da Prefeitura Municipal de Mogi Mirim, por meio da Secretaria de Cultura e Turismo.

Página 4C.

Moinho Povos Unidos registra aumento no número de visitantes durante as férias em Holambra

Página 3A.

Secretaria de Meio Ambiente de Itapira apresenta balanço das ações realizadas em 2025

Página 2B..

Pesquisa busca fortalecer turismo em Jaguariúna

Realizada pelo Centro de Inteligência da Economia do Turismo (CIET), da Secretaria de Turismo e Viagens do Estado de São Paulo (Setur-SP) e contando com o apoio da Prefeitura Municipal de Jaguariúna na divulgação junto aos moradores, termina no próximo dia 31 de janeiro a "Pesquisa de Percepção do Turismo", que ocorre anualmente junto aos moradores das cidades turísticas do estado. Através dela os jaguariunenses podem opinar sobre como percebem o turismo aqui na cidade, respondendo um questionário online.

Página 3A.

Morador de Holambra que trabalha como coveiro lança livro e música em homenagem a esposa



São mais de 14 anos juntos de muitas linhas escritas, páginas especiais e capítulos inesquecíveis. Tanto é verdade que a união entre Luiz Fernando dos Santos e Valéria rendeu um livro escrito por ele e publicado neste ano em homenagem à esposa. "O Cavaleiro e a Princesa" é um conto moderno que está disponível para venda no site da Amazon.

Página 1B.

Variedades

Sua coluna semanal

Do pagamento à autenticação: como está o “efeito Pix” na confiança dos brasileiros?

*Rafael Figueiredo, CEO e fundador da D4Sign

Cinco anos após o seu lançamento, o Pix ultrapassou o status de ferramenta financeira e se consolidou como um marco na relação dos brasileiros com o ambiente digital. Não é surpreendente dizer que a funcionalidade chegou a movimentar R\$26,4 trilhões no ano passado, de acordo com informações divulgadas pelo Banco Central.

Tenho acompanhado de perto como o sistema vem ganhando destaque em diferentes segmentos por reunir praticidade, rastreabilidade e fortalecer ainda mais a credibilidade na segurança da plataforma, atributos reforçados por estar diretamente vinculado ao Banco Central.

No mercado de assinaturas digitais, por exemplo, esse movimento não tem sido diferente. Eu mesmo tive a experiência de aplicar a funcionalidade como forma de autenticação de assinatura de documentos, ampliando a confiança na prática dentro do ambiente digital.

Na minha visão, o Pix tem nos ensinado uma lição valiosa sobre ter fricção mínima, em tempo real, e sem a necessidade de cadastros adicionais. Sua experiência traz uma sensação ainda maior de segurança por estar atrelada ao

próprio ecossistema do Banco Central e esse processo acaba elevando a percepção de segurança digital em todo o país, não só para quem assina, mas também para quem envia o documento.

Afinal, a funcionalidade engloba algo que todos usam, pode ser realizada em tempo real, além de gerar confiança e segurança. É fácil, prático, seguro e pode ser utilizado de qualquer lugar, desde que tenha um dispositivo móvel, seja ele um notebook, tablet, celular e internet.

Ao substituir etapas técnicas, como o uso de um certificado digital, por exemplo, que nem todos têm acesso, por um processo simples e amplamente conhecido no Brasil como meio de pagamento, empresas têm sido capazes de tornar o processo ainda mais acessível para quem não está acostumado com rotinas tecnológicas complexas.

O Pix não só revolucionou a forma de pagar, mas também transformou a maneira de firmar acordos, adaptando essa autenticação dentro das plataformas de assinatura. Isso é um reflexo do avanço da confiança digital, unindo a convivência, segurança e inclusão em um só lugar, e moldando o futuro da relação entre pessoas, empresas e tecnologia no Brasil.

Empreendedorismo & Direito

Sua coluna semanal



Maria Vitória Savioli, Advogada, uma profissional de 26 anos cuja trajetória já é marcada por realizações notáveis e uma paixão contagiante por inovação e empreendedorismo.

Publicidade jurídica nas redes sociais: o que o advogado pode ou não divulgar

Olá, leitor! As redes sociais se tornaram uma ferramenta poderosa de comunicação, inclusive para profissionais do Direito. Hoje é comum ver advogados produzindo conteúdo, esclarecendo dúvidas e se aproximando da população por meio da internet. Mas junto com essa visibilidade surge uma dúvida frequente: afinal, o que o advogado pode ou não divulgar nas redes sociais? A publicidade na advocacia é permitida, sim, mas precisa respeitar regras específicas estabelecidas pela Ordem dos Advogados do Brasil.

O objetivo da publicidade na advocacia

A publicidade jurídica tem caráter exclusivamente informativo e educativo. Isso significa que o advogado pode divulgar conteúdos para esclarecer direitos, explicar temas jurídicos e apresentar sua atuação profissional, sempre com discrição e sobriedade. A ideia não é vender serviços como um produto comum, mas sim informar a sociedade e permitir que o cidadão conheça o profissional e sua área de atuação.

O que o advogado pode divulgar

É permitido ao advogado divulgar conteúdos jurídicos informativos, artigos, vídeos explicativos, participação em eventos, palestras, publicações acadêmicas e áreas do Direito em que atua. Também é possível informar dados profissionais, como nome, número da OAB, endereço do escritório, telefone, e-mail e redes sociais. O compartilhamento de decisões judiciais e notícias jurídicas também é aceito, desde que sem autopromoção exagerada ou promessa de resultado.

O que não é permitido

A legislação ética da advocacia proíbe qualquer forma de mercantilização da profissão. Não é permitido prometer resultados, divulgar valores de honorários, fazer comparações com outros advogados, utilizar expressões como o melhor ou o mais eficiente, nem expor casos concretos com identificação de clientes ou partes. Também é vedado o uso de depoimentos de clientes, ofertas do tipo promoção, desconto ou consulta gratuita como forma de captação de clientela.

O cuidado com o sensacionalismo

Outro ponto importante é evitar o sensacionalismo. A advocacia exige postura ética e responsável, inclusive no ambiente digital. O uso de linguagem apelativa, exagerada ou que explore tragédias, crimes ou situações sensíveis para autopromoção fere o Código de Ética da OAB. A informação deve sempre vir acompanhada de respeito, responsabilidade e compromisso com a verdade.

Conclusão

As redes sociais são grandes aliadas da advocacia moderna, desde que utilizadas com consciência e respeito às normas éticas. O advogado pode e deve se posicionar, informar e contribuir para a educação jurídica da sociedade, mas sempre lembrando que a advocacia não é comércio. Informação, ética e responsabilidade são os pilares de uma publicidade jurídica correta e alinhada com os valores da profissão.

Maria Vitória Savioli
Advogada – OAB/SP
510.185
Colunista do jornal O Regional

Empresas & Negócios

Sua coluna semanal



Eu sou Nelson Theodoro Junior, Empresário, Publicitário, Diretor da Fecomercio/São Paulo e Presidente da Associação Comercial de Mogi Mirim.

2026: uma rara oportunidade para passar o Brasil a limpo

Chamou-me a atenção neste final de ano, uma entrevista publicada pelo jornal O ESTADO DE S. PAULO no dia 03 de dezembro, repercutindo um trabalho encomendado pelas organizações Globo com contribuição da Quast Pesquisas, que resultou no livro “O Brasil no Espelho”, do cientista político Felipe Nunes, trabalho elaborado a partir de 10 mil entrevistas realizadas de forma presencial em 2 mil setores censitários de 340 cidades brasileiras, muito provavelmente, com o intuito de aferir o humor da sociedade brasileira em relação aos atores políticos do nosso país tendo em vista as eleições (quase) gerais de 2026.

O pleito de 2026 coloca em disputa cargos de presidente e vice-presidente da República, renovação de 2/3 do Senado Federal (cada estado irá eleger dois Senadores), renovação da Câmara Federal e Assembleias Legislativas, e não por acaso, são vistas como um evento da maior magnitude por grandes grupos econômicos.

Felipe Nunes é um dos mais proeminentes cientistas políticos da atualidade, que se insere centro daquilo que se convencionou chamar de “cenaristas”, daí a importância de suas análises.

Na referida entrevista, ele avalia que o brasileiro de uma forma geral ainda pensa e enxerga política como no final do século passado. Ele diz que apesar da polarização que tem marcado o cenário político nacional nos últimos 08 anos, considera que o eleitor é movido à percepção de bem estar, ou seja, não se deixa levar – no geral – por disputas ideológicas.

“Viver em um país cujos valores de hoje são muito parecidos aos de 1997 mostra que quem quer disputar a presidência em 2026, terá que produzir sensação de segurança para se manter no poder, ou, se quiser representar a mudança, incentivar ainda mais o medo e a insegurança na sociedade”, diz ele. Avalia que sem Bolsonaro na disputa, a fórmula que levou Lula à vitória em 2022 tem prazo de validade vencido.

“A cultura de uma sociedade é profundamente influenciada pela percepção de segurança e insegurança. Com isso conseguimos explicar porquê em momentos de guerra ou escassez, surgem sociedades mais conservadoras em que prevalecem valores tradicionais da religião e da família. O oposto ocorre quando há abundância e estabilidade. Quando as pessoas se sentem seguras física, econômica e socialmente, elas se permitem viver outros valores”, afirmou.

O autor avalia que embora houvesse durante um longo período a sensação de crescimento das condições gerais na melhora das condições econômicas de muitas pessoas (bandeira eterna do PT),

esse processo sofreu uma interrupção, trazendo de volta a insegurança. Em sua análise, os brasileiros, “querem mais conservar do que inovar”. Esse raciocínio, na apresentação do autor, infere que a disputa eleitoral para a presidência, embora com um ligeiro favoritismo ao candidato Lula da Silva devido ao fato dele saber manipular soberbamente os instrumentos de que dispõe no usufruto do cargo de presidente da República, existe uma força poderosa (silenciosa na maioria das vezes) que questiona o atual presidente.

E cita novos elementos, como os “conservadores cristãos”, “empreendedores individuais” e o “liberal social” como capazes de influenciar a eleição a favor de um candidato com mensagem mais conservadora.

Felipe Nunes fala sobre a questão da insegurança como fator essencial para o discurso da oposição, mencionando que o brasileiro comum se mostra mais “punitivista”, mas não “armamentista” (‘totem sagrado’ da extrema direita), defendendo que a punição mais rigorosa deva vir do Estado e não das “próprias mãos”.

Ainda segundo o especialista, temas de difícil digestão para as pessoas comuns (como a questão dos gastos públicos) deverão ser apresentados durante a campanha, obrigando o eleitorado a se posicionar a respeito de um assunto que guarda relação direta com os rumos da economia, também aí, implicando necessariamente se identificar com o discurso “progressista” (que defende injeção de recursos públicos em programas sociais) e o “conservador”, que exige controle dos gastos públicos com menor interferência do Estado como condicionante para sanar a economia do país, às voltas com um preocupante endividamento público e criar desta forma as bases para que o Brasil cresça de forma sustentável.

Ao encerrar sua fala, Felipe Nunes faz uma distinção entre eleitores de Bolsonaro, muitos dos quais, segundo sua análise, são classificados de forma equivocada como sendo “extrema direita”, acrescentando que uma parte expressiva deles são os “conservadores cristãos”. “São do agro, porque têm identidade com valores de quem vive em torno da terra. Você tem os empresários que são burgueses em sua essência, mas não são iguais à extrema direita”, pontua.

Com o se vê, muita coisa estará em jogo em 2026. Eu, particularmente, torço para que prevaleça o bom senso, que o país fuja do radicalismo que propõe soluções fáceis (e enganosas), que novas lideranças, com ideias arrojadas despontem e saibam transmitir suas propostas. O Brasil precisa de mais equilíbrio, menos polarização e mais honestidade.

Publicado por LC Benedito & Vicenzotti Ltda. - CNPJ: 68.282.656/0001-88
Diretor Geral: Luis Carlos Benedito - Fundação: 02/04/1999

Atendimento:
Comercial (19) 99685-4255
Email: comercial@clider.com.br

Redação (19) 99773-8364
Email jornalismo@jornaloregional.net

COLABORADORES:

O Regional abre espaço para os interessados em publicar seus artigos. Entre em contato pelo email: jornalismo@jornaloregional.net Os artigos publicados neste jornal são de total responsabilidade de seus autores e não refletem a opinião deste jornal. O Jornal O Regional se reserva ao direito de selecioná-los para publicação e fazer adequações à linha editorial. As correspondências sem identificação completa serão desconsideradas.

Renovias destinou R\$ 36 milhões para municípios da região em 2025



Da Redação

A Renovias repassou, em 2025, R\$ 36 milhões aos 15 municípios que integram sua malha viária, referentes ao Imposto Sobre Serviços de Qualquer Natureza (IS-SQN). Os recursos for-

talem a arrecadação das cidades da região e contribuem para investimentos em infraestrutura urbana e em setores prioritários, conforme as demandas locais.

Os repasses foram destinados aos municípios de Campinas, Ja-

guariúna, Santo Antônio de Posse, Mogi Mirim, Mogi Guaçu, Estiva Gerbi, Aguai, Casa Branca, Mococa, São João da Boa Vista, Águas da Prata, Vargem Grande do Sul, Itobi, São José do Rio Pardo e Espírito Santo do Pinhal.

Desde o início da concessão, até dezembro de 2025, a Renovias já destinou aproximadamente R\$ 430 milhões em IS-SQN aos cofres municipais. Os valores são repassados mensalmente e não possuem vinculação obrigatória, permitindo que as prefeituras apliquem os recursos de acordo com suas necessidades, em áreas como

saúde, mobilidade urbana, educação e serviços públicos em geral.

“Os repasses de IS-SQN reforçam o papel da concessionária como agente de desenvolvimento regional, ao contribuir diretamente para o fortalecimento das finanças municipais e possibilitar que as prefeituras invistam em áreas essenciais para a qualidade de vida da população”, frisou Emerson Luiz Bittar, diretor-presidente da Renovias.

Além dos repasses obrigatórios, a concessionária também atua por meio de investimentos sociais, com doações e patrocínios realizados

via Leis de Incentivo, dedutíveis do Imposto de Renda. Em 2024, foram destinados R\$ 2,7 milhões a 12 projetos, executados no ano passado, e que impactaram diretamente 28,2 mil pessoas nas regiões atendidas.

Fonte: Concessionária Renovias, integrante do Programa de Concessões Rodoviárias do Estado de São Paulo

Sobre a Renovias

A malha viária da Renovias liga Campinas, Circuito das Águas e sul de Minas: SP-340 (Campinas/Mococa), SP-342 (Mogi Guaçu/Águas da Prata), SP-344 (Aguai/

Vargem Grande do Sul), SP-350 (Casa Branca/São José do Rio Pardo) e SP-215 (Vargem Grande do Sul/Casa Branca), com extensão de 345,6 quilômetros. A concessionária administra as rodovias através do Programa de Concessões Rodoviárias do Governo do Estado de São Paulo. O Sistema de Ajuda ao Usuário (SAU) da Renovias está à disposição 24 horas por dia. Para acioná-lo, basta ligar 0800 055 9696 ou usar um dos fones de emergência implantados a cada quilômetro. Condições antecipadas do tráfego podem ser obtidas pelo site www.renovias.com.br.

Pagamento à vista do IPVA 2026 para veículos com placa final 5 tem desconto de 3% até sexta, 16

Da Redação

Os proprietários paulistas de veículos com final de placa 5 têm até a sexta-feira (16) para quitar a cota única, com desconto de 3%, ou a primeira parcela do Imposto sobre a Propriedade de Veículos Automotores (IPVA) de 2026. Os contribuintes devem ficar atentos às datas de vencimento para aproveitar o abatimento ou parcelamento e ficar em dia com o imposto.

A consulta do valor pode ser realizada em toda a rede bancária, a partir do número de Renavam (Registro Nacional de Veículo Automotor) ou diretamente no portal da Secretaria

da Fazenda e Planejamento do Estado de São Paulo (Sefaz-SP), clicando aqui, mediante o Renavam e placa do veículo.

Para quem vai parcelar, o calendário do IPVA 2026 segue com vencimento em dias fixos por mês para cada final placa – a placa 5, por exemplo, tem vencimento em 16 de janeiro, 16 de fevereiro, 16 de março, 16 de abril e 16 de maio. Caso o vencimento ocorra em finais de semana ou feriados, o pagamento poderá ser feito no próximo dia útil.

A Sefaz-SP reforça que as páginas verdadeiras para informações do IPVA 2026 estão no

domínio “sp.gov.br”. Não caia em golpes! Para mais informações, os proprietários dos veículos podem entrar em contato com a Secretaria pelos canais do Fale Conosco.?

Formas de pagamento?

O Pix segue sendo a maneira preferencial e mais fácil de realizar o pagamento do tributo. Ao obter o QR code, gerado exclusivamente no site da Sefaz-SP, o recolhimento pode ser feito junto a mais de 900 instituições financeiras, contemplando especialmente os cidadãos com contas digitais e que não possuem conta nos grandes bancos.

Para utilizar a mo-

dalidade, é necessário acessar a página do IPVA no portal da Sefaz-SP, informar os dados do veículo e gerar um QR code, que servirá para o pagamento. O QR code Pix tem validade de 15 minutos, após o qual expira. Não tendo sido pago, será necessário emitir um novo QR code (sempre pelo site da Sefaz-SP). Na tela do QR code, há um contador temporal de “tempo restante” indicando quando o código expirará. Ao ler o QR code com o aplicativo de banco ou instituição de pagamento, aparecerá a informação de que o pagamento é destinado à “Secretaria da Fazenda e Planejamento”, sob o CNPJ 46.377.222/0003-90

em conta do Banco do Brasil.?

Continuam valendo as demais opções de recolhimento diretamente na rede bancária. Para efetuar o pagamento do IPVA 2026, basta o contribuinte utilizar o número do Renavam (Registro Nacional de Veículo Automotor). É possível efetuar o pagamento pela internet, nos terminais de atendimento ou outros canais oferecidos pela instituição bancária.

Também é possível realizar o pagamento em casas lotéricas e com cartão de crédito, nas empresas credenciadas à Secretaria da Fazenda e Planejamento. As operadoras financeiras conveniadas têm

autonomia para definir o número de parcelas e adequar a melhor negociação com o contribuinte. Os valores pagos ao correspondente bancário são repassados ao Governo do Estado de forma imediata, e sem qualquer desconto ou encargo.

Licenciamento

Os proprietários que desejam antecipar o licenciamento anual deverão quitar todos os débitos que recaiam sobre o veículo, incluindo o IPVA, a taxa de licenciamento e, se for o caso, multas de trânsito.

Todas as informações sobre IPVA podem ser consultadas na página do IPVA no portal da Sefaz-SP.

Moinho Povos Unidos registra aumento no número de visitantes durante as férias em Holambra

De Holambra

O Moinho Povos Unidos, um dos pontos turísticos mais emblemáticos de Holambra, iniciou o período de férias com aumento significativo na procura, especialmente durante os fins de semana. A expectativa da administração é de que o movimento continue crescendo nas próximas

semanas, impulsionado pelo recesso escolar e pela proximidade com o feriado de Carnaval.

De acordo com a direção do espaço, o fluxo de visitantes já apresentou melhora nesta primeira quinzena de janeiro, com tendência de crescimento também nos dias úteis, especialmente às sextas-feiras – tradicionalmente o dia com

maior público durante a semana. Aos sábados, o Moinho mantém a liderança absoluta em número de visitas, seguido pelos domingos.

O local permanece aberto ao público de quarta a domingo, das 10h às 17h. As segundas e terças-feiras, o espaço fecha para manutenção e limpeza preventiva, o

que garante a preservação da estrutura e uma experiência qualificada aos visitantes.

Entre os dias 22 e 30 de dezembro de 2025, foram registradas 2.394 visitas, número que considera ingressos inteiros, meias-entradas e cortêsias. Os descontos são válidos para estudantes, professores,

pessoas com deficiência, doadores de sangue, militares e pessoas com mais de 60 anos. Moradores de Holambra, aniversariantes do dia, crianças de até 10 anos e servidores públicos do município têm direito à entrada gratuita, mediante comprovação.

O histórico recente confirma a relevância do Moinho no calendá-

rio turístico da cidade. No mesmo período de anos anteriores (20 a 31 de dezembro), o atrativo recebeu 1.786 visitantes em 2022, 2.623 em 2023 e 2.858 em 2024. Apesar de uma leve retração em 2025, com 2.394 visitantes, o patamar segue elevado, consolidando o Moinho como uma das principais referências do turismo regional.

Pesquisa busca fortalecer turismo em Jaguariúna

De Jaguariúna

Realizada pelo Centro de Inteligência da Economia do Turismo (CIET), da Secretaria de Turismo e Viagens do Estado de São Paulo (Setur-SP) e contando com o apoio da Prefeitura Municipal de

Jaguariúna na divulgação junto aos moradores, termina no próximo dia 31 de janeiro a “Pesquisa de Percepção do Turismo”, que ocorre anualmente junto aos moradores das cidades turísticas do estado.

Através dela os ja-

guariunenses podem opinar sobre como percebem o turismo aqui na cidade, respondendo a um questionário online. Jaguariúna é o portal de entrada do Circuito das Águas Paulista, um município com muita história, natureza, eventos

e um enorme potencial turístico.

Sua opinião é fundamental para orientar decisões, fortalecer políticas públicas e impulsionar o desenvolvimento do turismo de forma planejada, sustentável e integrada à cidade.

A partir dos seus resultados, os gestores podem identificar iniciativas que devem ser mantidas e as que precisam de melhorias no desenvolvimento de políticas públicas e tomadas de decisão.

Serviço:

Participe até 31 de janeiro de 2026

Acesse: <https://docs.google.com/forms/d/e/1FAIpQLScicGZRKqQgLrat7jO7PWydBJW5JC-tWz7wGJG3R7oHXu-Dzreg/viewform>

Ou aponte a câmera para o QR Code

Sicredi Campos Gerais, Grande Curitiba, Vale do Ribeira e Força dos Ventos PR/SP celebra 37 anos



Uma trajetória marcada por cooperação, crescimento e compromisso com as comunidades

No dia 11 de janeiro celebrou-se um marco de transformação que começou há 37 anos, fruto da visão e determinação de 58 associados fundadores que decidiram iniciar uma cooperativa de crédito para atender as necessidades dos associados da Coopagrícola (Cooperativa Agrícola Mista Ponta Grossa). Assim nasceu a Sicredi Campos Gerais, Grande Curitiba, Vale do Ribeira e Força dos Ventos PR/SP, no município de Ponta Gros-

sa, com uma trajetória construída sobre confiança, relacionamento próximo e compromisso com o desenvolvimento regional.

Desde então, a evolução da cooperativa tem sido constante. Em 1999, iniciou-se a expansão territorial para municípios vizinhos, marcando o primeiro movimento de crescimento regional. Em 2006, a cooperativa passou por uma ampla reestruturação com o apoio da Central Sicredi PR/SP/RJ, impulsionada pela chegada do atual presidente, Marcio Zwierewicz, então assumindo como di-

retor executivo. Nesse período, intensificou-se também a intercooperação com as cooperativas Castrolanda e Frísia, fator decisivo para o fortalecimento institucional e operacional.

Em 2009, ocorreu a reincorporação do município de Palmeira, reforçando o eixo cooperativista agroindustrial da região. No ano seguinte, a incorporação da Sicredi Vale do Ribeira ampliou a área de atuação para o estado de São Paulo. Em 2012, a abertura da primeira agência em Curitiba marcou a entrada definitiva da cooperativa no ambiente urbano

e metropolitano. Já em 2014, a incorporação da Coopercredi trouxe duas agências em Colombo, expandindo de forma significativa a presença na Região Metropolitana de Curitiba.

O ano de 2025 representou mais um marco importante com a incorporação da Sicredi Força dos Ventos (região de Holambra, em São Paulo), que trouxe oito novas agências e ampliou a área de atuação para 51 cidades, fortalecendo ainda mais a presença regional da cooperativa.

Atualmente, a Sicredi Campos Gerais, Grande Curitiba, Vale do Ribeira e Força dos Ventos PR/SP figura entre as 10 maiores cooperativas do Brasil e entre as 5 maiores do sistema Sicredi, em ativos totais, reunindo mais de 224 mil associados e 62 agências em operação. Para 2026, estão previstas sete novas agências, sendo três em Curitiba e sete em São Paulo, além da ampliação da sede regional em Ponta Grossa. O planejamento estratégico projeta um futuro ainda mais ousado: chegar a 2030 com 100 agências e 500 mil associados, mantendo a

solidez, a proximidade e o compromisso com as pessoas.

Somados aos resultados econômicos e à expansão territorial, a cooperativa segue fortalecendo seu papel no desenvolvimento social, educacional e ambiental das regiões onde atua. Somente em 2025, investiu mais de R\$ 2,3 milhões pelo Fundo Social, viabilizando mais de 120 projetos comunitários. Na educação, celebrou os 30 anos do Programa A União Faz a Vida, envolvendo 15 mil alunos. E através das ações de educação financeira, impactou mais de 60 mil pessoas.

O presidente da cooperativa, Marcio Zwierewicz, ressalta que celebrar 37 anos é reconhecer a força das pessoas e a confiança construída ao longo da nossa trajetória. "Crescemos, ampliamos nossa presença e conquistamos espaço entre as maiores cooperativas do país, mas seguimos fiéis à nossa essência: estar próximos dos associados, oferecer soluções que fazem a diferença e contribuir para o desenvolvimento das comunidades onde atuamos."

Para a diretora executiva, Leila Grik, o crescimento da cooperativa está diretamente ligado às decisões responsáveis e ao planejamento de longo prazo. "Nossa trajetória é resultado de um modelo sustentável, que une estratégia, solidez e relacionamento próximo. Seguimos preparados para avançar, com foco constante na qualidade do atendimento e no compromisso com cada associado."

Para a diretora executiva, Leila Grik, o crescimento da cooperativa está diretamente ligado às decisões responsáveis e ao planejamento de longo prazo. "Nossa trajetória é resultado de um modelo sustentável, que une estratégia, solidez e relacionamento próximo. Seguimos preparados para avançar, com foco constante na qualidade do atendimento e no compromisso com cada associado."

Sobre o Sicredi
O Sicredi é uma instituição financeira cooperativa que reúne mais de 9,6 milhões de associados em todas as regiões do Brasil. Presente em todos os estados e no Distrito Federal, conta com uma rede de mais de 3.000 agências e um time de 50 mil colaboradores, atuando no desenvolvimento das comunidades onde está inserida.



Restaurante
Restaurante à la carte no centro de Holambra, com jardins, terraço, amplo estacionamento, ambiente acolhedor e familiar

Pratos Executivos
Pratos executivos no almoço de segunda a sexta-feira

Cozinha Internacional
Cardápio cuidadosamente elaborado com o melhor da cozinha internacional

Eventos
Contrate nossos serviços para sua chácara, residência ou empresa (até 250 pessoas)



Horário de funcionamento Segunda a quinta feira das 11:30 às 15:30
Sexta feira a domingo e feriados das 11:30 às 16:00 hrs

Informações e Reservas
☎ (19) 99188.8927 📍 Rua Camélias, 317 - Centro Holambra-SP 📱 @tratterieholandesa



Acreditar no cooperativismo para transformar vidas.
Isso é ter com quem contar.

Há mais de 120 anos, toda transação financeira feita no Sicredi gera impacto social.

+ 5 milhões de pessoas beneficiadas pelos programas de educação.

+ R\$ 15 bilhões investidos em 1 ano para fomentar o empreendedorismo feminino.

+ R\$ 1 milhão destinados por dia em investimento social.

É ter com quem contar.



Abra sua conta e faça parte.

Sicredi

★★★★★
NOTA MÁXIMA NO

MEC

BOLSA MÉRITO

VESTIBULAR 2026

MEDICINA

UniFAJ

Prática que transforma

Prova dia 22/jan



Larissa Zaneti
aluna de Medicina UniFAJ



UniFAJ
Centro Universitário de Jaguariúna

Inscreva-se

Michelle Martinelli: Musa do Corinthians se prepara para desfilar na Acadêmicos do Tucuruvi



De Artur Nogueira

A jovem nogueirense Michelle Martinelli, eleita Musa do Corinthians, no concurso Musa do Brasileiro, se prepara agora para participar do desfile das Escolas de Samba de São Paulo como Musa da Escola de Samba Acadêmicos do Tucuruvi. Michelle tem 35 anos, nasceu em Limei-

ra, mas sempre morou em Artur Nogueira, trabalha como assessora de eventos e cerimonialista.

Ela contou que teve a oportunidade de participar do concurso Musa do Brasileiro por indicação de uma amiga. No começo relutou, mas se interessou e se inscreveu, pois se trata de um concurso de porte grandioso e confiável,

há anos nas mídias. E assim foi com apoio de amigos e familiares.

Passou por etapas do concurso, não foi fácil, mas foi eleita Musa do Corinthians. “Sempre falo que não podemos deixar nosso sonho de lado independente de idade e corpo. Fui mãe aos 16 anos, deixei sonhos abandonados que decidi retomar”, ressaltou.

Falou também sobre seu sentimento ao ser eleita Musa do Corinthians. “Eu me sinto imensamente honrada, por representar o meu time do coração e também em homenagear o meu avô Rubens Martinelli. Uma experiência única que irei levar pra vida toda”.

A oportunidade de desfilar pela escola de samba de São Paulo surgiu através do concurso Musa do Brasileiro quando pessoas da equipe da escola de samba acadêmicos do Tucuruvi gostaram do seu perfil e fizeram o convite, o qual ela aceitou e se tor-

nou musa destaque da Acadêmicos do Tucuruvi.

Michelle disse que sua preparação para o desfile está sendo de ensaios intensos e aulas de samba, passarela, postura, treinos intensivos e alimentação adequada para encarar e sambar no sambódromo do Anhembi. “São treinos intensivos e aulas e consequentemente emagreci”, destacou.

Quando ao seu interesse pelos concursos, Michelle falou que sempre participou de concursos de beleza quando era criança. No entanto, foi mãe aos 16 anos e abandonou os sonhos que ficaram para trás, pois naquele momento a prioridade era cuidar do seu filho. “Anos foram se passando e oportunidades chegaram até mim. Hoje no auge dos meus 35 anos digo com toda a certeza que podemos realizar e conquistar, independente de idade, só ter dedicação, foco, constância, determinação e não deixar nada e nem

ninguém anular o seu sonho e propósito!”

Seu principal objetivo é impulsionar, ajudar mulheres e mostrar que todas podem estar onde quiserem. “Podemos conquistar tudo que idealizamos pra nós, não importa idade, raça e nível social, todas nós podemos, todas nós conseguimos estar onde quisermos, claro com foco, determinação constância. Não deixar pessoas anularem e dizerem que não podemos ou não conseguimos. Lugar de mulher é onde ela quiser! Eu amo essa frase”.

No último sábado, dia 10/1, teve o primeiro ensaio técnico do ano no sambódromo do Anhembi. “Emoção, coração a mil na concentração, não contive as lágrimas. Lembrei de toda a minha trajetória. Meu avô querido amava assistir o Carnaval ... onde ele estiver estará orgulho de mim!”

Teve muita chuva e pro meu desafio minha sandália arrebentou, descolou, caí e a as-

sistência da escola me ajudou. Fui na avenida sambando descalça, os pés ficaram na carne viva, mas não desisti. Desistir essa palavra que eu desconheço, Foi muita emoção!”

O desfile da escola de samba Acadêmicos do Tucuruvi será apresentado no dia 15 de fevereiro, domingo, no sambódromo do Anhembi. Os ensaios estão intensos para a preparação. “Muita correria com preparação, salto e fantasia ... Coração a mil!”

Como uma mulher empoderada, Michelle deixou uma mensagem para todas as mulheres. “Não desistir. independente de sua idade, classe social, corpo. Não deixe de acreditar em si, não deixe que pessoas te anulem e mais importante não ligue para padrão que a sociedade impõe a nós mulheres! Podemos ser, conquistar e chegar onde quisermos! Então, mulheres lindas não desistam! Você consegue! Você é capaz!”



Primeiro ‘Café com Viola’ do ano será no próximo dia 25 na Estação de Guedes

De Jaguariúna

A primeira edição do ano do Café com Viola já tem data. O evento será realizado no próximo dia 25 de janeiro, no Centro de Cultura Caipira de Jaguariúna,

na Estação de Guedes, das 9h às 12h, com entrada gratuita.

A atração musical será a Orquestra Municipal Violeiros do Jaguary, grupo que traz no repertório o melhor

da música raiz brasileira.

Os visitantes também poderão desfrutar de um delicioso café e bolo oferecidos gratuitamente ao público. Realizado pela Pre-

feitura de Jaguariúna, por meio da Secretaria Municipal de Cultura, o Café com Viola já se consolidou como uma das principais atrações culturais da cidade, celebrando a identidade e a história locais.



Morador de Holambra que trabalha como coveiro lança livro e música em homenagem a esposa

De Holambra

São mais de 14 anos juntos de muitas linhas escritas, páginas especiais e capítulos inesquecíveis. Tanto é verdade que a união entre Luiz Fernando dos Santos e Valéria rendeu um livro escrito por ele e publicado neste ano em homenagem à esposa. “O Cavaleiro e a Princesa” é um conto moderno que está disponível para venda no site da Amazon.

Natural de Registro, mas morando em Holambra, ambas cidades do interior do Estado de São Paulo, Luiz Fernando também escreveu a música “Dois corações em um só lugar” para homenagear a esposa. Inclusive, a romântica canção está disponível para gravação. Atualmente cursando Recursos Humanos, Luiz Fernando trabalha como coveiro e encontra inspiração para escrever com-

posições em seu pai, que sempre brincou em fazer paródias com músicas.

Entre o pedido de namoro, noivado e o casamento, Luiz Fernando diz que tudo aconteceu em um prazo de quatro meses apenas. “Nos conhecemos aqui em Holambra numa viagem que fiz a passeio e me hospedei na casa de amigos em comum. Ela ocupava um quarto na casa

deles. Conversei por uma hora e meia com ela e pareceu que foi uma vida. Na época eu morava na cidade de Praia Grande, litoral sul paulista. Fui embora e pedi ela em namoro pela internet”.

“Escrever essa música foi como tirar tudo que sinto de mais profundo por ela. Me inspirei em um ensaio fotográfico que uma amiga nossa fez quando passamos 3 anos

em Alagoas pregando o Reino de Deus somos Testemunhas de Jeová. A música era pra ser presente de casamento, mas não consegui esperar”, revela ele. A união matrimonial aconteceu no dia 31 de março de 2012.

O Dia do Compositor é celebrado em 15 de janeiro (Dia Mundial) e também em 07 de outubro (Dia do Compositor Brasileiro). Embora ainda não tenha

seu nome reconhecido como os grandes escritores e compositores brasileiros, Luiz Fernando já consegue eternizar em páginas e versos seu amor pela arte e pela Valéria.

Para conhecer mais sobre as obras de Luiz Fernando, acesse https://www.instagram.com/luiz_fernando_pepe5000?utm_source=qr&igsh=OHh2bzB3d3N2ejE0.

Sebrae Aqui Amparo conquista Selo Ouro no Estado de São Paulo e avança para etapa nacional



De Amparo

O Sebrae Aqui Amparo conquistou o Selo Ouro no Estado de São Paulo, reconhecimento concedido às unidades que se destacam pela qualidade no atendimento e nos serviços oferecidos aos empreendedores. A agência, que atua em parceria com a Prefeitura de Amparo, agora segue na disputa pelo Selo Diamante, em nível nacional.

O Selo Sebrae de Referência em Atendimento é uma metodologia criada pelo

Sebrae para avaliar e reconhecer o desempenho das Salas do Empreendedor e unidades Sebrae Aqui em todo o Brasil. A avaliação considera sete pilares fundamentais para a excelência no atendimento: qualidade no atendimento remoto, gestão, oferta e realização de soluções, ambiente de negócios, infraestrutura, presença digital, além de cobertura e produtividade.

Todo o processo começa com a inscrição voluntária da unidade. A partir

disso, ao longo do período de avaliação, são analisados os critérios estabelecidos, com base em evidências enviadas à empresa responsável pela auditoria. Também são realizadas simulações de atendimentos de forma oculta, tanto presencialmente quanto por canais digitais, que contribuem para a pontuação final e o ranqueamento das unidades participantes.

A unidade de Amparo alcançou a classificação Ouro no âmbito estadual e, ao

lado de outras unidades, está na disputa pelo Selo Diamante, cujo resultado deve ser anunciado até o meio do ano, em cerimônia prevista para Brasília.

A premiação estadual está programada para acontecer na última semana de fevereiro. O Sebrae Aqui Amparo funciona na Central de Atendimento ao Cidadão e atende de segunda a sexta-feira, das 8h às 16h, oferecendo suporte e orientação aos empreendedores do município.

Posto do Sebrae Aqui de Pedreira orienta MEIs sobre regularização no início de 2026

De Pedreira

(ME).

Na virada do ano, mais de 5 mil microempreendedores individuais (MEIs) foram desenquadrados pela Receita Federal na Região Metropolitana de Campinas. Segundo a analista de negócios do Sebrae-SP, Daniela Cria, a situação ocorre, principalmente, por dois motivos: Inadimplência no pagamento do Documento de Arrecadação do Simples Nacional (DAS) ou Faturamento acima do limite anual de R\$ 81 mil, o que leva ao desenquadramento automático do MEI e ao enquadramento como microempresa

Diante do cenário de inadimplência, o Sebrae-SP reforça a importância de os microempreendedores verificarem se há pendências junto à Receita Federal e regularizarem a situação dentro do prazo. De acordo com Daniela, a atenção a esse processo é essencial para a continuidade das atividades. “A regularização do MEI pode ser feita até 31 de janeiro de 2026 e evita prejuízos, garantindo que o empreendedor continue atuando de forma regular”, explica.

O procedimento

pode ser realizado de forma on-line, sem necessidade de comparecimento à Receita Federal. “O pagamento dos débitos pode ser feito à vista ou por parcelamento, conforme as opções disponíveis”, afirma.

Mesmo com a possibilidade de regularização digital, o Sebrae-SP está à disposição para orientar os microempreendedores.

O atendimento é realizado pelo Escritório Regional de Campinas e nas 27 unidades instaladas em cidades da RMC. “O Posto do Sebrae Aqui de Pedreira,

atende de segunda a sexta-feira, sempre das 8h às 17h, nas dependências do ACESSA Pedreira, na Rua Miguel Sarkis, nº 61 (Terminal Rodoviário), no Parque Industrial”, ressalta o Secretário de Ciência, Tecnologia e Desenvolvimento Econômico Eder Geraldo Alves.

Já para quem foi desenquadrado, de MEI para ME, o processo é diferente, segundo a analista. Para regularizar a situação, o empreendedor precisa procurar um contador para saber como proceder daqui em diante.

Além das pendên-



cias tributárias, o início do ano também exige atenção dos MEIs em relação ao novo valor do Documento de Arrecadação do Simples Nacional (DAS), reajustado conforme o salário-mínimo.

Em 2026, a contribuição mensal passa a ser de R\$ 81,05,

com acréscimos de R\$ 1 para atividades sujeitas ao ICMS, R\$ 5 para atividades com incidência de ISSQN ou R\$ 6 no caso do exercício de ambas.

Os novos valores passam a valer a partir da contribuição paga em fevereiro, referente ao mês de janeiro.

Secretaria de Meio Ambiente apresenta balanço das ações realizadas em 2025



De Itapira

A Secretaria Municipal de Meio Ambiente apresentou o balanço das ações desenvolvidas ao longo de 2025, evidenciando o volume de atendimentos, serviços e iniciativas voltadas à preservação ambiental, ao bem-estar animal e à melhoria da

qualidade de vida da população. Ao longo do ano, a pasta atuou em diferentes frentes, com destaque para as ações de arborização urbana e proteção animal, que concentraram grande parte das demandas atendidas.

Na área de proteção animal, o trabalho desenvolvido pelo Departamento de Pro-

teção Animal e pelo CAAMI (Centro de Acolhimento aos Animais do Município de Itapira) resultou no atendimento direto de 98 animais, sendo 74 cães e 24 gatos. Desse total, 43 animais foram adotados ao longo do ano e seis puderam retornar aos seus tutores após identificação. Também foram registrados 163 auxílios, apreensões e resgates, envolvendo 120 cães, 25 gatos, além da apreensão de um cavalo e 17 pássaros silvestres.

O balanço aponta ainda a realização de 28 atendimentos veterinários, além do atendimento de 351 denúncias relacionadas a maus-tratos ou situações de risco, que

resultaram na emissão de 162 notificações e na aplicação de 25 multas. Como apoio às ações de cuidado e acolhimento, a secretaria realizou a doação de 173 sacos de ração ao longo do ano.

No campo da fiscalização ambiental, foram 31 denúncias verificadas, com a emissão de 25 notificações e aplicação de quatro multas, reforçando o trabalho de orientação, prevenção e responsabilização quando necessário.

As ações de arborização urbana também tiveram números expressivos em 2025. Ao longo do ano, foram atendidas 799 solicitações de poda, com uma estimativa de serviços realizados

em mais de 2.500 árvores. Em relação à segurança da população, foram registradas 126 solicitações de supressão, resultando na retirada controlada de aproximadamente 220 árvores que apresentavam risco de queda. Paralelamente, a pasta doou 397 mudas e realizou o plantio de 606 novas árvores, tanto por equipes próprias quanto em ações desenvolvidas em parceria.

Para o secretário municipal de Meio Ambiente, Cristiano Florence, os números refletem um trabalho contínuo e de impacto direto na cidade. “Esses dados mostram o quanto as ações ambientais vão além da preservação.

Elas influenciam diretamente a qualidade de vida da população, seja com mais áreas verdes, mais conforto térmico ou com a proteção e o cuidado com os animais. Cada ação realizada hoje é um investimento no futuro do município e do planeta”, destacou.

A Secretaria de Meio Ambiente segue à disposição da população para orientações, solicitações e denúncias. O atendimento é realizado pelo telefone (19) 3863-1886 ou presencialmente na Rua Benedita Leme Ramos, nº 77, Jardim Ivete. Denúncias ambientais ou de maus-tratos a animais podem ser registradas por meio do formulário online <https://tinyurl.com/274ytdf6>.

Centro de Especialidades retoma atendimento; fisioterapia será transferida

De Mogi Guaçu

O atendimento clínico no Centro de Especialidades Médicas (CEM), no Jardim Planalto Verde, será retomado nesta quarta-feira, 14 de janeiro, após princípio de incêndio registrado no último domingo, 11. Outros serviços, como exames de eletrocardiograma e de agendamento e reagendamento de con-

sultas já foram normalizados hoje, 13.

De acordo com o secretário municipal de Saúde, Luciano Firmino Vieira, a volta das consultas ocorre com segurança e organização. "Nossa prioridade foi restabelecer o atendimento médico o mais rápido possível, garantindo condições adequadas para pacientes e profis-

sionais. As equipes trabalharam com agilidade para garantir que a população não fosse ainda mais prejudicada", disse.

O Departamento de Fisioterapia, mais danificado pelo incidente, permanecerá temporariamente fechado para adequações. Para assegurar a continuidade dos tratamentos, os atendimentos fisioterápicos serão realizados a partir da

próxima segunda-feira, 19 de janeiro, dentro das dependências da Faculdade UniMogi, no Jardim Serra Dourada.

Segundo Luciano, a medida é provisória. "Estamos buscando soluções para normalizar completamente os serviços no CEM o quanto antes, sem interromper o cuidado com os nossos pacientes", falou.



PSC e UPA terão farmácia para fornecimento gratuito de medicamentos



De Mogi Mirim

Com o objetivo de tornar o acesso a medicamentos gratuitos

mais rápido, humano e eficiente, a Prefeitura de Mogi Mirim, por meio da Secretaria Municipal de Saúde, vai implantar

farmácias no Pronto-Socorro Central (PSC) e na Unidade de Pronto Atendimento (UPA) da Zona Leste. A iniciativa, que deve ser concretizada ainda neste ano, é fruto de uma parceria da Administração Municipal com a Santa Casa e o Instituto de Apoio à Família (Iafa), entidade responsável pela administração da UPA da Zona Leste.

A medida representa um avanço significativo no atendimento à população, especialmente

para quem utiliza os serviços de urgência e emergência fora do horário comercial. Atualmente, as farmácias funcionam exclusivamente nas Unidades Básicas de Saúde (UBSs), que atendem de segunda a sexta-feira, das 7h00 às 17h00 (em algumas unidades, até às 16h00). Com a nova estrutura, moradores que necessitam de atendimento à noite, aos finais de semana ou em feriados não precisarão mais aguardar a reabertura das UBSs para ter acesso

aos medicamentos.

De acordo com o secretário municipal de Saúde, Mauro Nunes Junior, o projeto tem como foco principal garantir mais comodidade, agilidade e qualidade no atendimento. "Com a farmácia instalada dentro do PSC e da UPA, o paciente que procura atendimento médico numa sexta-feira à noite, por exemplo, não precisa esperar até segunda-feira. Ele já sai do local com o medicamento prescrito em mãos. Isso

evita deslocamentos desnecessários e melhora, significativamente, o fluxo e a resolutividade do atendimento à população", destacou.

O secretário informou ainda que as tratativas para viabilizar a implantação das farmácias já estão em andamento, reforçando o compromisso da administração municipal com políticas públicas que ampliam o cuidado, promovem dignidade e colocam as necessidades da população em primeiro lugar.

Ouvidoria do Município passa a atender no Paço Municipal

De Mogi Guaçu

A partir desta quinta-feira, 15 de janeiro, a Ouvidoria Municipal passa a atender os munícipes em novo espaço. Agora, os cidadãos serão atendidos no andar térreo da Prefeitura de Mogi Guaçu, que fica localizada na Rua Henrique Coppi, 200, no Morro do Ouro. O horário para registrar reclamações, denúncias, solicitações, sugestões e elogios é de segunda a

sexta-feira das 8h às 16h.

A Ouvidoria foi transferida para o novo local com o objetivo de melhorar o acesso das pessoas aos serviços oferecidos. "A nova localização foi escolhida para proporcionar melhores condições de atendimento, oferecendo um ambiente mais amplo e adequado para o tratamento das demandas da população", comentou o ouvidor do município, Rodrigo Domingos.

Ele destacou ainda que a mudança irá gerar economia aos cofres públicos, já que agora deixará de pagar aluguel mensal no valor de R\$ 2.000,00. "Essa decisão reforça o compromisso da Administração Municipal com a responsabilidade fiscal, sem abrir mão da qualidade no atendimento à população", completou.

Além do atendimento presencial, a Ouvidoria do Município oferece

também assistência por meio do Portal do Governo, em www.mogiguacu.sp.gov.br, na aba Ouvidoria; pelos telefones 156, (19) 3851.7041 e (19) 3851.7739; e pelo e-mail: ouvidoria@mogiguacu.sp.gov.br.

Serviço

A Ouvidoria Municipal de Mogi Guaçu é um serviço de canal direto para registrar reclamações, denúncias, solicitações, sugestões e

elogios, visando aprimorar os serviços públicos e a transparência, tendo como intuito proporcionar a gestão participativa e o controle social junto a Administração Municipal.

Em média, o setor realiza mensalmente cerca de 740 atendimentos, entre orientações e demandas relacionadas aos serviços públicos prestados pelo município ou terceiros. "Após a análise a demanda é

que nós encaminhamos ou não a solicitação para a Secretaria responsável, bem como acompanhar o processo até a resposta final ao cidadão, garantindo transparência e agilidade", concluiu o ouvidor ao ressaltar ainda que "a Ouvidoria Municipal é a voz do cidadão na Prefeitura, recebendo e direcionando suas demandas para melhorias contínuas dos serviços prestados à população".

Mobilidade Urbana: Rota alternativa será implementada na esquina do Tiro de Guerra para acesso à Avenida Adib Chaib

De Mogi Mirim

Com o retorno às aulas, a Secretaria de Mobilidade Urbana prevê a possibilidade de congestionamentos no sistema viário, especificamente no cruzamento entre a Rodovia Nagib Chaib e a Avenida Ariovaldo Silveira Franco, estendendo-se até a rotatória da Praça Lyons.

Antecipando tal cenário, a Pasta informa que, na próxima sexta-feira (16), a equipe de agentes de trânsito vai instruir e instalar placas contendo direções viárias, próximas a rotatória da Etec, a fim de garantir opção de percursos, por meio da Rua Jacaré, aos motoristas que trafegam pela Avenida Ariovaldo Silveira Franco, sentido

bairro-centro.

"O objetivo da medida é testar a eficiência operacional da Rodovia Nagib Chaib que, atualmente, opera em duplo sentido de circulação, ao mesmo tempo em que garante outras possibilidades viárias, o que permitirá a avaliação se haverá ganhos para a fluidez do sistema viário", explicou o secretário

da Pasta, Jonas Alves Araújo Filho.

Caso o teste apresente resultados satisfatórios, a iniciativa vai contribuir com a operação Volta às Aulas. "A Secretaria reforça que a ação se caracteriza como medida técnica e preventiva, voltada à mitigação de congestionamentos e ao incremento da segurança viária", conclui Jonas.

Ponte

A transferência do tráfego de veículos, em dois sentidos, num trecho da Rodovia Nagib Chaib é devido o DER (Departamento de Estrada de Rodagem) ter feito a interdição da ponte situada sobre o Rio Mogi Mirim. Vale ressaltar que este trecho está

sob responsabilidade do órgão estadual. Há cerca de dois anos, a Prefeitura tem alertado e solicitado ao DER sobre a necessidade de serviços na ponte. Como não obteve resultado, o município entrou com uma ação judicial, em dezembro, requerendo em juízo a garantia que o órgão estadual execute as obras na ponte.



INTERNET EM TODOS OS LUGARES,
para todos os momentos!

www.netaki.com.br

(19) 3877 2700

Jaguariúna ultrapassa 4.200 MEIs e mantém crescimento em 2025

De Jaguariúna

Jaguariúna encerrou 2025 com um total de 4.267 microempreendedores individuais (MEIs) registrados, segundo dados do Sebrae-SP. O número representa um crescimento de 2,7% em relação a 2024, quando o município contava com 4.155 registros ativos.

O aumento segue a tendência de toda a região de Campinas, onde o empreendedorismo tem se consolidado como alternativa de geração de renda, autonomia e formalização de pequenos negócios. A categoria MEI permite que profissionais atuem com direitos garantidos, acesso à Previdência, possibilidade de emissão de notas fiscais e melho-

res condições para contratar serviços e vender para empresas e órgãos públicos.

Para o gerente regional do Sebrae-SP, Nilcio Freitas, o crescimento em Jaguariúna mostra o potencial da cidade para estimular pequenos negócios. “O empreendedor jaguariunense tem buscado conhecimento, planejamento e re-

gularização. Isso é essencial para que o negócio não apenas nasça, mas cresça com estrutura e sustentabilidade.”

Jaguariúna também conta com unidade do programa Sebrae Aqui, onde os empreendedores podem obter orientação gratuita sobre abertura de MEI, obrigações legais, emissão de boletos do DAS,



cursos e consultorias focadas em planejamento, marketing e gestão financeira.

IPTU 2.026 já pode ser consultado no site da Prefeitura

De Amparo

A Prefeitura de Amparo, por meio da Secretaria da Fazenda e Orçamento informa aos contribuintes, proprietários de imóveis no Município, que o Imposto Predial e Territorial Urbano – IPTU referente ao exercício de 2026 foi lançado, nos termos do Código Tributário Municipal (Lei nº 2.349/1998) e do Decreto nº 7.209, de 23 de dezembro de 2025.

O pagamento do IPTU poderá ser efetuado:

em cota única, com desconto de 10% (dez

por cento), com vencimento em 20 de março de 2026; ou de forma parcelada, em até 11 (onze) parcelas mensais, sendo que a primeira parcela vence em 20 de fevereiro de 2026, conforme calendário estabelecido no referido Decreto.

O contribuinte deve atentar que, na opção pelo parcelamento, o vencimento da primeira parcela ocorre antes do prazo final da cota única.

A partir do exercício de 2026, o carnê do IPTU passa a ser disponibilizado prioritariamente em for-

mato digital, em ambiente eletrônico da Prefeitura Municipal de Amparo, garantindo acesso on-line às guias de pagamento e às demais informações fiscais.

O contribuinte poderá emitir a guia de pagamento de forma simples e rápida pelos seguintes canais:

Portal da Prefeitura: <https://www.amparo.sp.gov.br/>

Acesse o menu “Para Você” > “Atendimento ao Cidadão” > “Serviços Online” > “Tributos”.

Aplicativo “Cidadão Online”:

Baixar na Play Store (Android)

Baixar na App Store (IOS)

Além disso, o Município poderá utilizar, de forma complementar, meios eletrônicos como e-mail, SMS, aplicativos de mensagens e outros canais digitais para fins informativos e de orientação aos contribuintes, sem prejuízo da validade da notificação oficial, que ocorre por meio da publicação deste Edital.

Em caráter excepcional, e mediante solicitação do contribuinte, poderá ser autorizada a emissão física do carnê nos canais presenciais de atendimento da Prefeitura.

Revisão de Valores

Os contribuintes que desejarem solicitar revisão do valor lançado deverão protocolar pedido administrativo pelos canais oficiais da Prefeitura:

Pelo Portal da Prefeitura: <https://www.amparo.sp.gov.br/>

Acesse o menu “Para Você” > “Atendimento ao Cidadão” > “Serviços Online” > “Protocolos” > “Abertura de Processo de Protocolo”.

Presencialmente na Central de Atendimento ao Cidadão:

Endereço: Av. Ber-

nardino de Campos, nº 705, Centro.

Importante
Manter os dados cadastrais sempre atualizados é fundamental para assegurar o correto recebimento de comunicados oficiais, notificações e informações relativas ao IPTU.

Nos casos de venda, transferência de propriedade ou alteração de titularidade do imóvel, o contribuinte deverá comunicar formalmente o Município, a fim de que o cadastro imobiliário seja atualizado para o nome do atual proprietário.

Pat De Jaguariúna Realiza Processo Seletivo Para Contratação De Jovens Aprendizes

O Posto de Atendimento ao Trabalhador (PAT) de Jaguariúna realiza no próximo dia 23 de janeiro, a partir das 8h, um processo seletivo para a contratação de jovens aprendizes.

A seleção acontecerá na sede do PAT de Jaguariúna.

A iniciativa é do ITEM – Instituto Técnico Educacional Mirian Menchini, responsável pelo Progra-

ma de Jovem Aprendiz e Estágio para Empresas, e tem como objetivo ampliar as oportunidades de inserção de jovens no mercado de trabalho.

Ao todo, serão ofere-

cidas 130 vagas para a função de jovem aprendiz na área de produção, para atuação em uma multinacional localizada em Jaguariúna.

Podem participar do processo seletivo jovens

com idade entre 18 e 22 anos que possuam Ensino Médio completo.

Os interessados devem comparecer ao PAT no horário indicado, munidos de documentos pessoais e cur-

rículo atualizado.

O PAT fica na Rua Coronel Amâncio Bueno, 810, no Centro, na Secretaria de Desenvolvimento Econômico, Turismo e Agronegócios.

Inscrições para subsídio de transporte universitário e técnico começam em fevereiro

De Itapira

A Prefeitura, por meio da Secretaria Municipal de Educação, abre no dia 2 de fevereiro de 2026 as inscrições para o subsídio de transporte universitário e de ensino técnico de nível médio, benefício destinado a estudantes que frequentam instituições de ensino fora do município.

As regras para concessão do auxílio estão estabelecidas no Decreto nº 003/2026, publicado no Jornal Oficial do Mu-

nicipio em 8 de janeiro, e disponível no site da Prefeitura. O subsídio é concedido mediante análise socioeconômica e cumprimento dos critérios previstos na legislação municipal.

O primeiro passo para participar do processo é a solicitação de agendamento para o atendimento presencial, que deverá ser feita exclusivamente pela plataforma online da Secretaria Municipal de Educação, no endereço <https://sites.google.com/view/smeitapira>, na opção Demandas > Subsídio de transporte.

O período para solicitação do agendamento será de 2 a 6 de fevereiro de 2026, das 8h às 17h. A relação dos agendamentos confirmados será publicada até o dia 11 de fevereiro, também na plataforma online.

Dentre os critérios para concessão do benefício constam que: o estudante deve estar matriculado em curso universitário de graduação

ou ensino técnico de nível médio fora de Itapira; o transporte deve ser realizado por veículos fretados ou de linha regular, com deslocamento mínimo de cinco dias por semana; é exigida frequência mínima de 75% às aulas; o subsídio não é concedido para segundo curso de graduação ou técnico já concluído; não há reembolso para estudantes que frequentam cursos oferecidos no município de Itapira, salvo exceções previstas no decreto; o benefício é

limitado a cidades com até 75 quilômetros de distância de Itapira.

O valor do subsídio varia conforme a renda familiar per capita, podendo chegar a 100% do valor do transporte, de acordo com as faixas estabelecidas no decreto. A análise socioeconômica é realizada pela Secretaria Municipal de Promoção Social, com base na documentação apresentada e, se necessário, entrevista social.

Após o atendimento presencial, os estudantes

deverão entregar eventuais documentos pendentes até 27 de fevereiro. O resultado geral do processo será publicado até o dia 10 de abril de 2026 no Jornal Oficial Eletrônico do Município e na plataforma online da Secretaria de Educação.

Os pagamentos do subsídio ocorrem nos períodos de fevereiro a junho e de agosto a dezembro, mediante apresentação mensal dos comprovantes de pagamento do transporte.

Rodrigo Martins lança livro inspirado em sua trajetória no Projeto Óleo Legal, que completa 10 anos em março

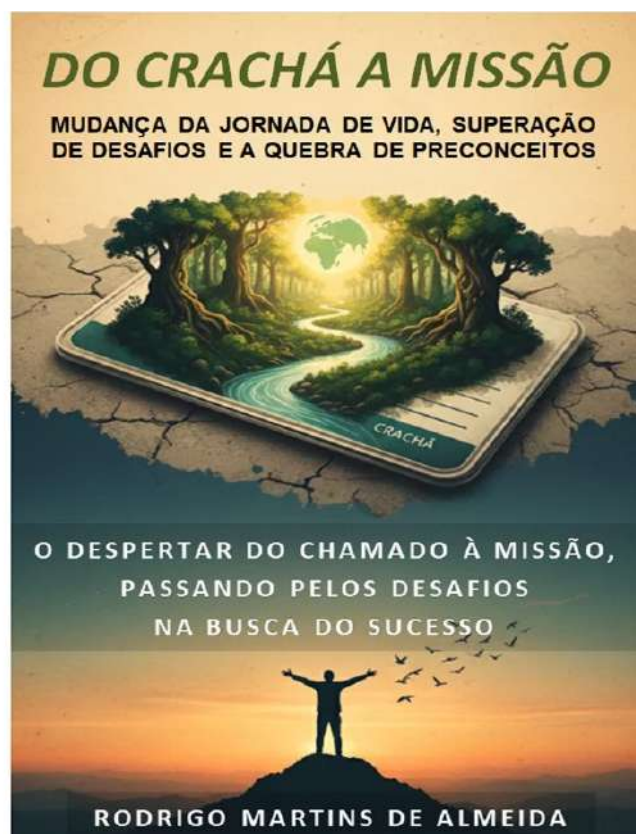

De Mogi Guaçu

O idealizador do Projeto Óleo Legal, Rodrigo Martins, lança o livro “Do Crachá à Missão”, com previsão para dia 27, obra que retrata sua jornada de transformação pessoal e profissional desde a criação do projeto, em 2016. O lançamento marca o início das comemorações dos 10 anos do Óleo Legal, celebradas oficialmente em 15 de março, e propõe uma reflexão sobre propósito, transições de vida e compromisso com o planeta.

Criado como uma

iniciativa de educação ambiental, o Projeto Óleo Legal já retirou milhares de litros de óleo de cozinha do meio ambiente, promovendo ações de conscientização em escolas, bairros e eventos. Em uma década, impactou pessoas de todas as idades e se consolidou como um exemplo regional de como atitudes individuais geram impactos coletivos positivos.

No livro, Rodrigo compartilha experiências que o levaram a trocar a estabilidade de um crachá corporativo por um

chamado maior: o cuidado com a Casa Comum, como define o planeta Terra. A publicação aborda temas como resiliência, superação e liberdade, mostrando como decisões conscientes podem transformar trajetórias e inspirar outros a fazerem o mesmo.

“A proposta é mostrar que a verdadeira jornada começa quando decidimos encarar nossos desafios de frente. Este é um convite para quem busca inspiração, novos significados ou sente que está vivendo um momen-

to de transição”, afirma o autor.

Com o tema “O voo dos 10 anos”, o Projeto Óleo Legal entra em uma nova fase, expandindo suas ações e fortalecendo sua missão de levar educação ambiental a cada canto de Mogi Guaçu e da região. O lançamento do livro é o primeiro de uma série de eventos comemorativos ao longo de 2026.

Você sente que já encontrou sua missão de vida? Essa é a pergunta que o livro e toda a trajetória do projeto lança ao público.

Pesquisa estadual avalia impactos do turismo nas cidades paulistas

De Itapira

O Governo do Estado de São Paulo está realizando a Pesquisa de Percepção do Turismo, que avalia a visão dos moradores sobre os impactos da atividade turística em seus municípios. Em Itapira, classificada como MIT (Município de Interesse Turístico), a participação da população é fundamental para contribuir com o pla-

nejamento e o fortalecimento das políticas públicas voltadas ao setor.

Em sua sexta edição, a pesquisa é conduzida pelo Centro de Inteligência da Economia do Turismo (CIET), da Secretaria de Turismo e Viagens do Estado de São Paulo, com apoio das administrações municipais na divulgação junto à população. O levantamento

teve início em 10 de novembro e segue aberto até o dia 31 de janeiro de 2026.

Por meio de um questionário online, os moradores podem opinar sobre como percebem o turismo em sua cidade, avaliando aspectos como os impactos econômicos, ambientais e socioculturais da atividade turística. A pesquisa é considerada um impor-

tante indicador da sustentabilidade do turismo, pois parte diretamente da percepção de quem vive no município.

Na edição anterior, realizada em 2024 pelo Governo do Estado, a pesquisa registrou mais de 30 mil respostas válidas, com participação de moradores de 438 municípios paulistas, demonstrando o alcance e a relevância do levantamento.



O formulário digital pode ser acessado pelo link <https://bit.ly/PERCEPCAO25-26> até 31 de janeiro pelo

Quadra de Basquete do Parque Serra Dourada recebe novas tabelas



A quadra de basquete do Parque Serra Dourada, em Jaguariúna, recebeu novas tabelas nesta semana. A substituição dos equipamentos faz parte das

ações de manutenção e melhoria dos espaços esportivos do município.

O trabalho foi realizado pela Prefeitura de Jaguariúna, por meio da Secre-

taria Municipal de Juventude, Esportes e Lazer, com o objetivo de oferecer mais segurança e melhores condições de uso para atletas e frequentadores do parque.

A iniciativa reforça o compromisso da administração municipal com o incentivo à prática esportiva e ao lazer da população.



Disk Entrega-3877-1410

R:Ademar de Barros,923 - Praça do Coreto - Centro
Artur Nogueira



INTERNET EM
TODOS OS LUGARES,
para todos
os momentos!

www.netaki.com.br
(19)3877 2700

Prefeitura vai realizar mutirão de castração de cães e gatos

De Mogi Mirim
A Prefeitura de Mogi Mirim, por meio da Secretaria Municipal de Bem-Estar Animal, realizará um mutirão gratuito de castração de cães e gatos nos dias

9 e 10 de fevereiro, no Espaço Cidadão. Serão disponibilizadas 400 vagas para cães e gatos.

Para participar, os tutores precisam fazer o agendamento, que terá que ser

presencial, a partir da próxima terça-feira, 20 de janeiro. A ação será realizada em parceria com o Governo do Estado de São Paulo, por meio da Secretaria de Meio Ambiente, Infraestrutura e Lo-

gística.

O atendimento será na sede da Secretaria de Bem-Estar Animal, à rua Joaquim Guerreiro Dias, 111, no Jardim Panorama, de segunda a sexta-feira, das

8h00 às 11h00 e das 12h30 às 16h00. É preciso levar documento oficial com foto e comprovante de endereço.

O agendamento seguirá até o preenchimento total das vagas. Na ocasião, os

tutores receberão as orientações necessárias sobre os cuidados visando o mutirão, além da data e horário agendados. O objetivo da ação é promover o controle populacional de animais.

Mogi Guaçu realiza castração gratuita de 400 cães e gatos nos dias 11 e 12 de fevereiro

De Mogi Guaçu
A Prefeitura de Mogi Guaçu realiza nos dias 11 e 12 de fevereiro a castração gratuita de 400 cães e gatos (machos e fêmeas), que serão atendidos através de Unidade Castramóvel. A ação será feita em parceria com o Governo do Estado de São Paulo, por meio da Secretaria de Meio Ambiente, Infraestrutura e Lo-

gística.

O serviço será ordenado pela Secretaria Municipal de Bem-Estar e Defesa Animal (BEA) e tem por objetivo o controle populacional de animais, além de contribuir para as políticas locais de saúde pública. Os procedimentos ocorrerão no Parque dos Ingás, no Centro, a partir das 8h.

Para participar, os tutores deverão re-

alizar inscrição presencial em uma das unidades da BEA, sendo: BEA 1, que fica localizada na Rua Afonso Pessini, 36, no Imóvel Pedregulhal; ou BEA 2, na Rua Oscar Cândido Rodrigues, s/nº, no Jardim Alvorada. A presença do tutor no ato da inscrição é obrigatória. Eles receberão um documento com todas as orientações sobre os cuidados pré e pós-

-operatórios, além da data e horário agendados para a castração.

De acordo com o secretário de Bem-Estar e Defesa Animal, Claudinei da Silveira Rodrigues, o Nei, a ação reforça o compromisso da Administração Municipal com a causa animal. "A castração é uma das principais ferramentas para evitar o abandono e garantir mais quali-

dade de vida para os animais. Essa parceria com o Estado vai permitir a ampliação do atendimento à população de forma gratuita e responsável", comentou.

Castração

No dia do procedimento, os animais deverão estar em jejum. Os gatos precisam ser transportados em caixas adequadas e os tutores devem chegar ao

local com pelo menos 30 minutos de antecedência do horário agendado. As senhas serão distribuídas por ordem de chegada, mas todos os animais inscritos serão atendidos.

Desde 2021, o município já realizou a castração de 8.818 pets, entre cães e gatos, machos e fêmeas. Para 2026, a meta da Administração Municipal é alcançar três mil castrações.

Editais



ASSOCIAÇÃO DOS ADQUIRENTES DE LOTES RESIDENCIAIS DO LOTEAMENTO PARQUE RESIDENCIAL NOVA HOLANDA
CNPJ: 08.652.401/0001-38
Av. das Nogueiras, s/nº - Bairro Nova Holanda
Holambra - SP - CEP 13.825-000
Telefones: Portaria (19)3802-4257 Administração (19)-3802-2411
www.residencialnovaholanda.com.br

Prezado Senhor (a) Sócio Beneficiário

Pela presente, conforme artigo 34.º do Estatuto da Associação, V.S. fica convocado (a) a comparecer à Assembleia Geral Ordinária da ASSOCIAÇÃO DOS ADQUIRENTES DE LOTES RESIDENCIAIS DO LOTEAMENTO PARQUE RESIDENCIAL NOVA HOLANDA, a realizar-se na Associação Príncipe Bernardo, sito a Alameda Maurício de Nassau, 427 - Centro - Holambra, com estacionamento próprio, às 14:00 horas do dia 31 de janeiro de 2026, em primeira convocação, contando com a presença de pelo menos 50% (cinquenta por cento) dos associados mais um, ou às 14:15 horas em segunda convocação, com encerramento previsto para 15:30, no mesmo dia e local, com qualquer número de presentes, conforme artigo 36.º do Estatuto, para deliberarem sobre a seguinte ordem do dia:

- 1) Apresentação de Relatório anual/Prestação de Contas do exercício 2025;
- 2) Propostas de Projetos de Investimentos/Taxa Extra;
- 3) Assuntos Diversos dos Associados (necessária inscrição prévia)

Informamos que conforme artigo 40.º do Estatuto, para participar com direito a voto na Assembleia Geral, os sócios beneficiários (proprietários) deverão estar quites com todas as suas obrigações perante a Associação devidas até o mês da respectiva Assembleia Geral.

Informamos ainda que os associados beneficiários (proprietários) poderão ser representados por procurador, devidamente habilitado, conforme artigo 39.º do Estatuto.

Finalmente, lembramos a todos que conforme artigo 32.º do Estatuto, as deliberações das Assembleias Gerais obrigam a todos os associados, bem como aos demais órgãos sociais, inclusive aos sócios ausentes as mesmas.

Agradecemos antecipadamente a sua participação, atentamente;

Marco Antonio Bellório Gondim
Diretor Presidente

Rafael Esperança
Secretário

Holambra, 05 de Janeiro de 2026.



EDITAL DE CONVOCAÇÃO DE CANDIDATOS PARA ADMISSÃO

Processo Seletivo nº 001/2023

A Superintendente do "CONSÓRCIO INTERMUNICIPAL DE SAÚDE NA REGIÃO METROPOLITANA DE CAMPINAS - NORTE - CISMETRO", com sede à Avenida das Tulipas 638 - Jardim Holanda - SP - CEP - 13.827-042 e foro na Cidade de Holambra - SP, pessoa jurídica de direito privado da administração de caráter assistencial, inscrito no CNPJ 19.947.645/0001-64, conforme o Processo Seletivo nº 001/2023, **CONVOCA** os selecionados abaixo relacionados a comparecerem à sede do CISMETRO, no endereço sobredito, no período de **16 de janeiro de 2026 à 22 de janeiro de 2026**, no horário das **09:30hs às 11:00hs** e das **14:00hs às 16:00hs**, para entrega dos documentos necessários a admissão (CTPS, Cópia CPF/RG/Comprovante de Endereço/Titulação/Carteira Funcional/Título de Eleitor/01 fotos 3x4). Após a entrega da documentação e estando em ordem, o candidato deverá no mesmo período acima, comparecer ao **SEESMT** - Serviço Especializado em Engenharia, Segurança e Medicina do Trabalho - Departamento de Segurança, localizado na Avenida das Tulipas 638 - Jardim Holanda - Holambra - SP ou no local informado pela Diretoria Administrativa, devendo em seguida, com a apresentação do **ASO** - Atestado de Saúde Ocupacional, dirigir-se à Coordenação Geral do CISMETRO, na sede do consórcio, para que sejam ultimados os atos de contratação. Os candidatos convocados para a contratação obrigam-se a **declarar por escrito**, no prazo de **05** (cinco) dias, a contar desta convocação se aceita ou não assumir o cargo para o qual foi selecionado, na forma do que prevê o Edital do Processo Seletivo nº 001/2023. O candidato que não comparecer no prazo acima estabelecido será considerado desistente.

RELAÇÃO DOS CONVOCADOS

FUNÇÃO: Recepcionista 40h- Valinhos

Classificação	Candidato
28º	Sandra Aparecida Bueno de Castro Righi

Holambra, 16 de janeiro de 2026.

Ana de Elisabete Filomeno
Superintendente do CISMETRO



O SINDICATO DOS TRABALHADORES NAS INDÚSTRIAS METALÚRGICAS, MECÂNICAS E DE MATERIAL ELÉTRICO DE ITAPIRA

EDITAL DE CONVOCAÇÃO

O SINDICATO DOS TRABALHADORES NAS INDÚSTRIAS METALÚRGICAS, MECÂNICAS E DE MATERIAL ELÉTRICO DE ITAPIRA, com base territorial em ITAPIRA, HOLAMBRA E SANTO ANTONIO DE POSSE, convoca através de seu Diretor Presidente Sr. LUIS ROBERTO DA SILVA, que ao final assina, os trabalhadores da EQUISUN INDUSTRIA E COMÉRCIO DE EQUIPAMENTOS LTDA para assembleia extraordinária a ser realizada no dia 21 de janeiro de 2026, às 14:00 horas, nas dependências da Empresa, localizada na Rua Paulo Marun, 250 - Bairro Ressaca - Santo Antônio de Posse, para discussão e aprovação de:

- 1- Acordo de Compensação de Horas;
- 2- Vale Alimentação
- 3- Prêmio por Assiduidade no Trabalho
- 4- Outros Assuntos

Atenciosamente
Luis Roberto da Silva
Presidente



EDITAL DE CONVOCAÇÃO DE CANDIDATOS PARA ADMISSÃO

Processo Seletivo nº 001/2023

A Superintendente do "CONSÓRCIO INTERMUNICIPAL DE SAÚDE NA REGIÃO METROPOLITANA DE CAMPINAS - NORTE - CISMETRO", com sede à Avenida das Tulipas 638 - Jardim Holanda - SP - CEP - 13.827-042 e foro na Cidade de Holambra - SP, pessoa jurídica de direito privado da administração de caráter assistencial, inscrito no CNPJ 19.947.645/0001-64, conforme o Processo Seletivo nº 001/2023, **CONVOCA** os selecionados abaixo relacionados a comparecerem à sede do CISMETRO, no endereço sobredito, no período de **16 de janeiro de 2026 à 22 de janeiro de 2026**, no horário das **09:30hs às 11:00hs** e das **14:00hs às 16:00hs**, para entrega dos documentos necessários a admissão (CTPS, Cópia CPF/RG/Comprovante de Endereço/Titulação/Carteira Funcional/Título de Eleitor/01 fotos 3x4). Após a entrega da documentação e estando em ordem, o candidato deverá no mesmo período acima, comparecer ao **SEESMT** - Serviço Especializado em Engenharia, Segurança e Medicina do Trabalho - Departamento de Segurança, localizado na Avenida das Tulipas 638 - Jardim Holanda - Holambra - SP ou no local informado pela Diretoria Administrativa, devendo em seguida, com a apresentação do **ASO** - Atestado de Saúde Ocupacional, dirigir-se à Coordenação Geral do CISMETRO, na sede do consórcio, para que sejam ultimados os atos de contratação. Os candidatos convocados para a contratação obrigam-se a **declarar por escrito**, no prazo de **05** (cinco) dias, a contar desta convocação se aceita ou não assumir o cargo para o qual foi selecionado, na forma do que prevê o Edital do Processo Seletivo nº 001/2023. O candidato que não comparecer no prazo acima estabelecido será considerado desistente.

RELAÇÃO DOS CONVOCADOS

FUNÇÃO: Auxiliar Administrativo 12x36h - Paulínia

Classificação	Candidato
14º	Neuza Sales de Jesus Marcal
15º	Ivone Severiano Maia
16º	Fausta Maria de Brito
17º	Viviane dos Santos Balardini
18º	Marlúcia Brito da Silva Correa
19º	Lillian Nunes Martins
20º	Geane de Lima Moura
21º	Luciene Lucas Beserra Fernandes
22º	Katia Cilene de Mattos Campos
23º	Maria Conceição de Souza Alcantara

Holambra, 16 de janeiro de 2026.

Ana de Elisabete Filomeno
Superintendente do CISMETRO

Ata de Assembleia Geral Ordinária

Aos doze (12) dias do mês de dezembro de 2025, às 09:00 horas, em segunda e última convocação, reuniram em Assembleia Geral Ordinária os associados do Sindicato dos Condutores de Veículos Rodoviários e Trabalhadores em Transportes Urbano e Passageiros, Turismo, Cargas Secas e Molhadas, Depósitos e Fretamento, do Comércio e Indústria de Mogi Guaçu e Região, na sede do Sindicato, sito à Rua Jaime de Oliveira nº 71, imóvel Pedregulhal, na cidade de Mogi Guaçu-SP., tudo em conformidade com o edital de convocação, publicado no Jornal "O Regional", edição do dia 14 de novembro de 2025, página 2, Caderno C, da seção de Editais, e em conformidade com o Estatuto Social do Sindicato, a fim de debater e deliberar sobre as seguintes ordens do dia: 1) Prestação de Contas do exercício fiscal de 2025; 2) Previsão Orçamentária do exercício de 2026. Iniciando-se os trabalhos, o Diretor Presidente Gessy Alves de Oliveira cumprimentou a todos os presentes, elogiando o espírito de cidadania e dedicação dos trabalhadores associados presentes, uma vez que a assembleia de hoje busca manter a transparência necessária à administração do Sindicato, fundamental para praticarmos a democracia e cidadania. Em seguida, chamou para secretariar os trabalhos o Diretor e Tesoureiro, Sr. Rubens Custódio. Composta a mesa DIRETORA, o Senhor Presidente comentou sobre as dificuldades enfrentadas na administração do sindicato; sendo necessário a busca constante de outros meios de recursos financeiros para manter a Entidade Sindical; comentou, também, que as mudanças na legislação visam o enfraquecimento das entidades sindicais. Em seguida, passou a explicar, primeiramente, a Prestação de Contas do exercício de 2025, lendo a todos e distribuindo aos interessados o balancete ofertado pelo Sr. Contador, que passa a fazer parte integrante da presente ata. Posta em votação, a prestação de contas, devidamente analisada pelo Conselho Fiscal, com parecer favorável dele, foi aprovada por todos os associados presentes. Ato contínuo, passou a explicar a Previsão Orçamentária de 2026, buscando novas formas de custeio para manutenção da Entidade Sindical e o equilíbrio financeiro, para que possamos continuar ofertando bons serviços aos associados e a categoria profissional, como é o desejo da diretoria do sindicato, em fazer mais pelo trabalhador, mesmo com poucos recursos oriundos da arrecadação. Em seguida, posta em votação, a previsão orçamentária do exercício de 2026, que passa a fazer parte integrante da presente ata, a qual foi aprovada por todos os presentes. Em nada mais havendo a tratar, o Sr. Presidente saudou mais uma vez a presença de todos, agradecendo a cada trabalhador por ter a consciência de participar da vida ativa do sindicato, desejando a todos boas festas e um feliz ano de 2026. Cumprido o objetivo da Assembleia, foi lavrada a presente ata que vai assinada pelo Presidente e pelo Diretor que atuou como secretário, acompanhada da lista de presença.

Mogi Guaçu-SP, 12 de dezembro de 2025.

Gessy Alves de Oliveira
GÉSSY ALVES DE OLIVEIRA
PRESIDENTE

Rubens Custódio
RUBENS CUSTÓDIO
TESOUREIRO

Registro Civil de Pessoa Jurídica
Mogi Guaçu-SP
Registrado e Microfilmado sob nº
- 1330-31753 -

Registro Civil de Pessoa Jurídica
Mogi Guaçu-SP
Registrado e Microfilmado sob nº
- 1330-31753 -

PREVISÃO ORÇAMENTÁRIA 2026

RELATÓRIO RESUMIDO

	Descrição	Previsão 2026
3	RECEITAS	4.412.938,35
3.1.1.01	Receita Operacional	4.392.353,45
3.1.5.01	Receita Financeira	20.584,91
5	DESPESAS	4.206.313,48
5.1.1.01	Salários e Encargos	353.510,93
5.1.1.03	Despesas Administrativas	3.514.488,57
5.1.1.04	Suprimentos	29.703,39
5.1.1.05	Gastos Gerais	272.059,43
5.1.3.01	Despesas Tributárias e Financeiras	38.945,49
5.2.1.02	Outras Despesas Indedutíveis	119,26
5.3.3.021	Ganhos ou Perda de Capital	2.513,59
	(-) Deficit ou Superavit	206.624,87

Gessy Alves de Oliveira
Gessy Alves de Oliveira
Presidente
CPF: 501.402.566-87

Rubens Custódio
Rubens Custódio
Tesoureiro
CPF: 158.377.668-04

Almir Ferreira
Almir Ferreira
Contador
CRC nº 1SP143563/O-2

Empresa: SIND DOS COND DE VEIC RODOV E TRAB EM TRANSP, URBANO DE PASSAG, TURISMO, CARGAS SECAS E MOLHAD, DEPOS E FRET DO COM E IND DE MOGI GUAÇU E REGIÃO
C.N.P.J.: 67.158.807/0001-09
Período: 01/01/2025 - 30/12/2025
Registro no Cartório: 026028 Data: 04/12/2008
Folha: 0004
Número Livro: 0001

BALANCETE PARA SIMPLES VERIFICAÇÃO

Código	Classificação	Descrição da conta	Saldo Anterior	Débito	Crédito	Saldo Atual
000	5.3.3.01.0002	(-) RECEITA DA ALIENAÇÃO DE IMOBILIZADO	0,00	73.000,00	75.194,40	2.194,40
RESUMO DO BALANCETE						
ATIVO			1.243.352,550	5.608.303,23	5.307.428,65	1.454.227,140
PASSIVO			1.243.352,550	3.555.725,03	3.586.212,82	1.273.840,350
PATRIMÔNIO SOCIAL			1.201.869,210	0,00	0,00	1.201.869,210
RECEITAS			0,00	1.174.366,03	5.026.931,26	3.852.565,230
DESPESAS			0,00	3.806.864,79	133.886,35	3.672.749,140
RESULTADO DO EXERCÍCIO			0,00	0,00	0,00	0,00
CONTAS DEVEDORAS			1.243.352,550	9.414.188,02	5.531.115,00	5.126.405,580
CONTAS CREDORAS			2.445.221,720	4.730.081,06	6.613.144,08	6.328.774,790
RESULTADO DO MÊS			0,00	3.672.178,44	3.832.565,23	180.386,790
RESULTADO DO EXERCÍCIO			0,00	3.672.178,44	3.832.565,23	180.386,790

Gessy Alves de Oliveira
GESSY ALVES DE OLIVEIRA
FUNÇÃO: PRESIDENTE
RG: 524259756
CPF: 501.402.566-87

Almir Ferreira
ARTIDATA CONTABIL LTDA
CNPJ: 59.117.803/0001-08
CRC: 2SP025481/O-1
ALMIR FERREIRA
FUNÇÃO: Contador
CPF: 047.087.318-33
CT/CRC: 1SP143563/O-2

Rubens Custódio
RUBENS CUSTÓDIO
FUNÇÃO: TESOUREIRO
RG: 26.396.285-4
CPF: 158.377.668-04

EDITAL - CAMPANHA SALARIAL DO SINDICATO DOS SERVIDORES PÚBLICOS MUNICIPAIS DE JAGUARIÚNA.

O Sindicato dos Servidores Públicos Municipais de Jaguariúna, entidade de classe de primeiro grau, inscrita no C.N.P.J. n.º 58.383.746/0001-01, situada na Rua Sílvia Bueno, 907, Jardim Haruji, CEP: 13911-112, na cidade de Jaguariúna/SP, por seu presidente infra-assinado, no uso de suas atribuições que lhe confere o Estatuto Social, convoca todos os servidores e empregados públicos municipais ativos e inativos da Administração Direta da Prefeitura Municipal, Indireta da Autarquia Municipal e a Câmara Municipal da cidade de Jaguariúna, associados ou não, para participarem da AGE - ASSEMBLEIA GERAL EXTRAORDINÁRIA, que será realizada com início dia 22 de janeiro de 2026 e término dia 13 de fevereiro de 2026, com Assembleias Setoriais Itinerantes, sendo realizadas nos setores, departamentos e locais de trabalho da Prefeitura Municipal, Câmara Municipal e Autarquia Municipal, nos horários entre às 6 horas da manhã até às 22 horas da noite, para deliberação sobre a seguinte ordem do dia: a) Apresentação, discussão e votação da pauta de reivindicações referente à data base de Março/2026, a ser apresentada ao Executivo da Prefeitura Municipal de Jaguariúna; b) Discussão e votação para autorizar a Diretoria do Sindicato dos Servidores Públicos Municipais de Jaguariúna, a negociar e firmar acordo, caso a pauta de reivindicações seja aceita pela Prefeitura Municipal ou a contraproposta seja aprovada pela assembleia; c) Em caso de recusa da contraproposta pela assembleia, adotar os meios regulares de defesa dos interesses da categoria conforme disposto na Lei 7.783/89, combinado com o disposto no inciso VI e VII do art. 37 da Constituição Federal; d) Discussão e votação no sentido de deliberar o caráter permanente da assembleia até o encerramento das negociações, devendo as próximas convocações serem feitas através das mídias sociais oficiais da entidade, comunicado nos setores, departamentos e repartições públicas municipais.

10 de janeiro de 2026.
Luiz Carlos Gonçalves da Silva - Presidente.



CONDOMÍNIO PARQUE RESIDENCIAL JARDIM NAZARETH
Rua Benedito da Cunha Campos, 535, Jardim Nazareth - Moji Mirim - SP
CEP: 13806.610 - Tel/fax: 19 3552-2006

EDITAL DE CONVOCAÇÃO

Em conformidade com o disposto no Código Civil, na Lei nº 4.591/64 e no Capítulo VII da Convenção de Condomínio, o CONDOMÍNIO PARQUE RESIDENCIAL JARDIM NAZARETH, localizado na Rua Benedito da Cunha Campos, nº 535, na cidade de Mogi Mirim/SP, **CONVOCA todos os condôminos que se encontrarem quites com as taxas condominiais** a se reunirem em **ASSEMBLEIA GERAL ORDINÁRIA** a ser realizada em formato virtual, conforme Lei nº 14.309/2022, no dia 27 de Janeiro de 2026, das 09h00 às 16h00, através da plataforma digital do sistema Superlógica Tecnologias (Área do Condomínio). Aos que não puderem votar na plataforma digital, será disponibilizada cédula de votação impressa, que ficará na Administração do Condomínio, pelo mesmo período, para ser depositada em urna lacrada que estará no mesmo local, conforme orientação no rodapé. A assembleia será realizada para deliberarem sobre a seguinte pauta da Ordem do Dia:

- 1- Deliberação sobre as contas e atos da Administração relativos ao exercício anterior;
- 2- Apresentação e votação do orçamento para o exercício de 2026;
- 3- Eleição da Administração do Condomínio (Síndico, Subsíndicos, Conselho Fiscal e Conselho Consultivo) para o próximo biênio de 2026/2028;
- 4- Julgamento de recurso de multas condominiais.

Obs: Os interessados em concorrer às eleições, deverão registrar suas chapas na Administração do Condomínio, no horário do expediente, no período de 19/01/2026 a 26/01/2026. As chapas deverão ser formadas por 01 (um) candidato a Síndico; até 51 candidatos a Subsíndicos, 01 (um) Conselho Fiscal com 03 (três) componentes e 01 (um) Conselho Consultivo com 03 (três) componentes. Os componentes das chapas deverão ser maiores de 18 (dezoito) anos e apresentar cópias de documento de identificação (RG, Carteira de Habilitação, etc). A Administração do Condomínio fornecerá um Formulário para Inscrição da chapa, no qual deverão constar nome e qualificação completa de todos os componentes da chapa, documentos de identificação, inclusive indicação do número do bloco e apartamento de propriedade desses componentes. O formulário devidamente preenchido e instruído com os documentos acima mencionados deverá ser entregue na Administração do Condomínio no período de inscrição, para possibilitar a homologação das inscrições e para que possam ser inseridos no sistema de votação digital e ser confeccionada a cédula de votação impressa para aqueles que não conseguirem votar pela plataforma digital.

IMPORTANTE

COMO PARTICIPAR DA ASSEMBLEIA:

- Para participar da assembleia virtual, os proprietários receberão um link através do e-mail cadastrado junto à Administração do Condomínio, onde serão direcionados ao site da Superlógica Tecnologias. Através da plataforma digital desse sistema, serão esclarecidos e discutidos os assuntos da pauta e será possível votar para cada item, separadamente. Além disso, para aqueles que não conseguirem fazer o voto na plataforma digital, será disponibilizada cédula de votação impressa, a ser depositada em urna lacrada, pelo mesmo período. Apenas proprietários adimplentes ou seus procuradores devidamente habilitados pela Administração do Condomínio têm direito ao voto.

DA LISTA DE PRESENCIA

- A lista de presença dos participantes online é gerada através de sistema criptografado e com identificação de IP a partir do momento do login de cada proprietário. A apuração é feita de forma automática pelo próprio sistema, sendo divulgada logo após o encerramento. Os que optarem pelo voto físico, pela cédula impressa, deverão assinar a lista de presença no local e portar documento de identificação.

DA PRESTAÇÃO DE CONTAS

- Dúvidas e questionamentos poderão ser direcionados à Administração do Condomínio na plataforma digital ou sanadas no dia da realização da Assembleia, presencialmente, na Administração do Condomínio.

DA PROCURAÇÃO

Os condôminos, no caso de ausência ou impedimento, poderão nomear procurador para poder representá-los na respectiva Assembleia. Referida nomeação deverá ser realizada através de Instrumento Particular assinado pelo condômino, com firma reconhecida e contendo a completa qualificação do outorgante e outorgado, onde conste cláusula específica de representação na respectiva Assembleia. Cada procurador não poderá representar na Assembleia Geral mais de 01 (um) condômino. Caso a unidade autônoma pertença a diversas pessoas, estas deverão nomear uma dentre si para que as represente na Assembleia. A responsabilidade pela outorga de procuração é exclusivamente do proprietário, inclusive quanto ao uso indevido da mesma. A procuração deverá ser apresentada apenas para os votos realizados de forma presencial, onde ficará arquivada com os demais documentos relativos à Assembleia. Para votos de forma virtual, somente o proprietário pode acessar a plataforma com seu login e senha e, caso forneça à terceiros, se responsabiliza pelo uso indevido da plataforma.

DOS VOTOS:

- Serão computados apenas os votos, online ou presencial, dos condôminos adimplentes com as taxas condominiais.

DO PRESIDENTE E SECRETÁRIO DE MESA:

- Por se tratar de assembleia virtual, caso algum condômino tenha interesse em se candidatar aos cargos de Presidente e Secretário de Mesa da Assembleia, deverão enviar a solicitação ao e-mail adm@condnazareth.com.br, até o dia 26/01/2026. Caso não haja interesse, serão escolhidos para esses cargos os mesmos Presidente e Secretário de Mesa da Assembleia anterior.

Mogi Mirim/SP, 16 de janeiro de 2026.

CONDOMÍNIO "PARQUE RESIDENCIAL JARDIM NAZARETH"
Rosana Maria da Silva
Síndica

ANUNCIE!

Whatsapp: 19 99685-4255

REGIONAL

Sebrae-SP e Acimm planejam nova temporada de projeto de artesanato

De Mogi Mirim

Foi dada a largada à temporada 2026 do projeto de artesanato realizado pelo Sebrae-SP e Associação Comercial e Industrial de Mogi Mirim (Acimm). A iniciativa foi desenvolvida ao longo de 2025 de forma exclusiva com 21 artesãos do município, promovendo capacitação, qualificação e fortalecimento do setor. A ação tem apoio do Sincomércio – Regional Mogi Mirim e da Prefeitura Municipal de Mogi Mirim, por meio da Secretaria de Cultura e Turismo.

A reunião de planejamento, realizada na noite de terça-feira (6), na sede da Acimm, reuniu artesãos que participaram do primeiro ciclo do projeto, além de novos interessados em integrar a iniciativa em 2026. Na ocasião, foi apresentado um relatório detalhado com o balanço das atividades desenvolvidas e as principais conquistas alcançadas ao longo de 2025, servindo como base para a definição das próximas etapas do programa.

Entre as demandas discutidas pelos artesãos para 2026, eles buscarão trabalhar pilares como: Identidade e Posicionamento Territorial; Governança, União e Comprometimento; Mercado e Geração de Renda; Ex-

periências, Eventos e Visibilidade; e Capacitação Orientada ao Mercado.

De acordo com Luciani Matielo, consultora de negócios do Sebrae-SP, o encontro teve caráter estratégico e participativo. “Além da apresentação dos resultados, promovemos um diálogo aprofundado com os artesãos para ouvir propostas para 2026, identificar desafios ainda existentes e discutir soluções possíveis. Também foram levantadas novas ideias e demandas de qualificação, reforçando o compromisso do Sebrae-SP com um processo contínuo de desenvolvimento e aprimoramento do artesanato local”, destacou.

O projeto reuniu, ao longo de 2025, artesãos da cidade em um processo estruturado de capacitação conduzido pelo Sebrae-SP, que envolveu 12 encontros presenciais, somando mais de 50 horas de conteúdo, além de mentorias individuais presenciais, dedicadas a um plano de aumento de vendas - há participantes que chegaram a ter um aumento de 30% em seu faturamento.

A terceira fase do projeto contou com soluções de acesso à mercado: o grupo fez visita técnica à Feira Mega Artesanal – Expo São Paulo para estar atualizado das tendências, bem como tra-

balhou a criação de produtos identitários. Esta conquista resultou na consolidação da primeira edição da Feira Mogi Feita à Mão, uma exposição que evidenciou a diversidade e a qualidade da produção artesanal local.

Para o gerente regional do Sebrae-SP Marcos Kremer, a iniciativa demonstra como a atuação conjunta entre entidades pode gerar resultados consistentes. “O projeto de artesanato é um exemplo de como parcerias bem estruturadas potencializam talentos locais e transformam o artesanato em uma atividade economicamente sustentável. O Sebrae-SP segue comprometido em apoiar projetos que valorizem a identidade regional e promovam o ‘empreendedorismo’”, ressaltou.

O presidente da Acimm, Nelson Theodoro Junior, ressaltou que a avaliação realizada junto a profissionais do setor aponta espaço e demanda para a continuidade do projeto. “Os resultados obtidos em 2025 mostram que há condições concretas para um novo ciclo de capacitação, nos mesmos moldes, ampliando oportunidades e fortalecendo ainda mais o artesanato como atividade econômica relevante para Mogi Mirim”, disse.

Segundo a avaliação da entidade, o aumento do nível de qualificação contribui diretamente para o fortalecimento do setor e para a inserção dos artesãos no universo do empreendedorismo formal. “O ponto culminante desse processo é transformar o potencial artístico em um negócio rentável, com produtos diferenciados e de qualidade, ampliando a diversidade e o valor do comércio local”, destacou.

Desde que assumiu a gestão da Acimm, em 2025, a atual diretoria definiu como prioridade o fortalecimento do artesanato. O primeiro encontro com esse objetivo ocorreu em 27 de janeiro, com a participação do Escritório Regional do Sebrae-SP em São João da Boa Vista. “Ali foram lançadas as bases de um projeto que se mostrou vitorioso em todos os aspectos”, lembrou Theodoro Junior.

O ciclo de capacitação foi encerrado após seis meses de atividades, com a realização da Feira Mogi Feita à Mão, no dia 9 de agosto, na sede da Acimm. A exposição apresentou ao público o artesanato como expressão da identidade local e como elemento de fortalecimento da atividade comercial do município.

Reconhecimento
O êxito do projeto

também foi reconhecido pelo Sebrae-SP, que levou artesãos participantes do programa para a Feira do Empreendedor 2025 (FE25), realizada em outubro, na capital paulista. A participação resultou em vendas, aumento de faturamento, convites para novas feiras e lojas colaborativas, além de contatos institucionais com a Apex Brasil e novos fornecedores.

O estande na Arena São Paulo (FE25) também recebeu representantes da Secretaria da Cultura, Economia e Indústria Criativas do Estado de São Paulo, do Projeto Revela Sudoeste, do Consórcio Intermunicipal da Região Sudoeste da Grande São Paulo (Conisud), entre outras entidades.

O projeto

Criado para desenvolver e profissionalizar o artesanato em Mogi Mirim, o projeto de artesanato tem como objetivo preparar artesãos para atuar de forma mais competitiva em eventos e no mercado em geral. Além da capacitação técnica, a proposta estimula a criação de produtos autorais, inspirados na cultura, na identidade local, nos pontos turísticos e em elementos simbólicos do município, como o limão, produto fortemente ligado à história e à vocação econômica da cidade,

referência na citricultura nas últimas três décadas.

Sobre o Sebrae-SP

O Serviço de Apoio às Micro e Pequenas Empresas de São Paulo é uma entidade privada que promove a competitividade e o desenvolvimento sustentável das micro e pequenas empresas. Tem atuação com foco no fortalecimento do empreendedorismo e na aceleração do processo de formalização da economia por meio de parcerias com os setores público e privado, programas de capacitação, acesso ao crédito e à inovação, estímulo ao associativismo, feiras e rodadas de negócios.

O Escritório Regional do Sebrae-SP em São João da Boa Vista atende 20 municípios (Aguai, Águas da Prata, Caconde, Casa Branca, Divinolândia, Espírito Santo do Pinhal, Estiva Gerbi, Itapira, Itobi, Mococa, Mogi Guaçu, Mogi Mirim, Santa Cruz das Palmeiras, Santo Antonio do Jardim, São João da Boa Vista, São José do Rio Pardo, São Sebastião da Gramma, Tambaú, Tapira-tiba e Vargem Grande do Sul) e está localizado à rua Presidente Franklin Roosevelt, 110 - Perpétuo Socorro, São João da Boa Vista (SP). Telefone: (19) 3638-1117 (WhatsApp). Saiba mais em www.sebrae.com.br.

OPERACÃO

DE VENDAS VolksVale+

CHANCE ÚNICA DE CONQUISTAR SEU VOLKS 0 KM

Volkswagen Polo Highline

De R\$ 133.990 Por **R\$ 119.990**

+ Taxa 0,99% + 50% de Entrada

+ IPVA 2025 por conta da

Andreta VW



*A escolha da cor do veículo está sujeita a cobrança adicional. Consulte condições comerciais. Válido até 31/12/2025.

Andreta

Rua Gaspare, 1.273 - Jaguariúna/SP

(19) 3837-8400



**27
MAR**



Shows em Campinas

**09
MAI**



**04
ABR**





Descubra o paraíso gastronômico na Roça!

Faça sua Reserva!

+55 19 99835-1384

Sábado e Domingo | 11H às 17H
Endereço: MMR 235km - Mogi Mirim



Restaurante
Restaurante à la carte no centro de Holambra, com jardins, terraço, amplo estacionamento, ambiente aconchegante e familiar

Pratos Executivos
Pratos executivos no almoço de segunda a sexta-feira

Cozinha Internacional
Cardápio cuidadosamente elaborado com o melhor da cozinha internacional

Horário de funcionamento Segunda a quinta feira das 11:30 as 15:30
Sexta feira a domingo e feriados das 11:30 as 16:00 hrs

INFORMAÇÕES E RESERVAS 📞 (19) 99188.8927

Rua Camélias, 317 - Centro - Holambra - @TRATTERIEHOLANDESA



O MELHOR RESTAURANTE DE MOGI MIRIM



Venha viver momentos inesquecíveis, saboreando o melhor da gastronomia local e regional. O Bar do Tina está pronto para receber você, sua família e amigos, no almoço e no jantar.

Delivery até as 03:00 - (19) 3862-5972

Endereço: R. Padre Roque, 1581 - Jardim Aurea, Mogi Mirim - SP

DE COR FLEX®
ESQUADRIAS

Soluções para seu projeto

A Decorflex Esquadrias é fabricante especializada em soluções para esquadrias de alumínio. Além de possuir diversas possibilidades de acabamentos e de ser um material bastante durável, o alumínio não enferruja e trará sofisticação e mais beleza ao seu projeto.

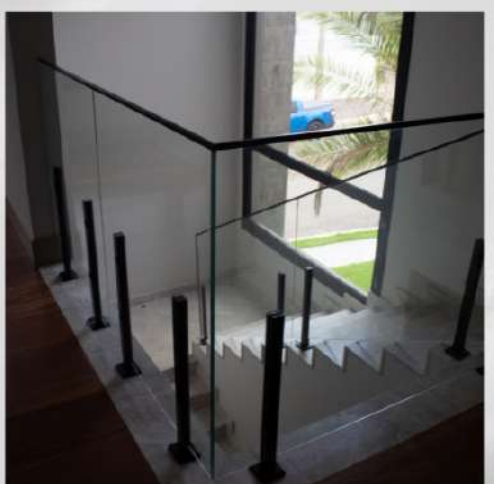
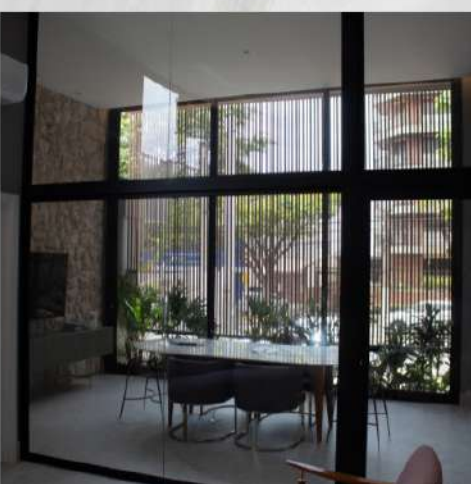
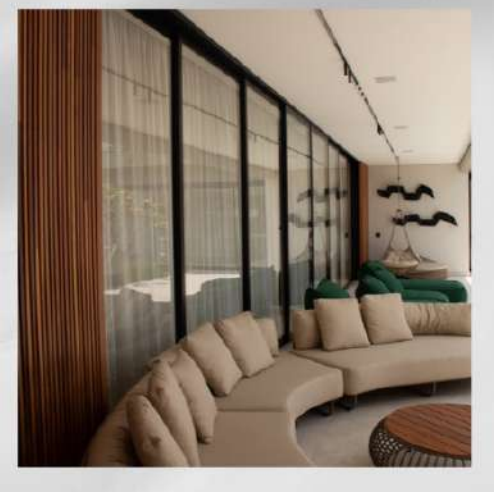

Informações de contato

(19) 98120-4116
(19) 3827-2189

✉ contato@decorflexesquadrias.com.br

Endereço

LOJA 1 - Artur Nogueira - SP
R. Alcídia Teixeira W. Matteis, 31, Jardim Rezek

Endereço

LOJA 2 - Holambra/SP
R. Campo de Pouso N°1.287 / Sala 03 - Centro

Estrelas da Música

16 de Janeiro de 2025

Show do cantor Fernandinho é confirmado na 75ª Festa do Figo e a 30ª Expogoiaba de Valinhos

16.JAN A 01.FEV

75ª FESTA DO FIGO
30ª EXPOGOIABA

PARQUE MONSENHOR BRUNO NARDINI VALINHOS/SP

SEX.16.JAN
JEITO MOLEQUE
SETOR PISTA ENTRADA GRATUITA

SÁB.17.JAN
NATANZINHO LIMA + ELIS JUSTI

DOM.18.JAN
ZÉ NETO & CRISTIANO + LUIZ MIGUEL & DANIEL

SEG.19.JAN
PANDA
SETOR PISTA ENTRADA GRATUITA VÉSPERA DE FERIADO MUNICIPAL

SEX.23.JAN
TURMA DO PAGODE
SETOR PISTA ENTRADA GRATUITA

SÁB.24.JAN
ANA CASTELA

DOM.25.JAN
FIDUMA & JECA
SETOR PISTA ENTRADA GRATUITA

QUA.28.JAN
FERNANDINHO GOSPEL
SETOR PISTA ENTRADA GRATUITA

SEX.30.JAN
PIXOTE
SETOR PISTA ENTRADA GRATUITA

SÁB.31.JAN
LAUANA PRADO + VINI DRUMOND

DOM.01.FEV
TRIO PARADA DURA
SETOR PISTA ENTRADA GRATUITA

REALIZAÇÃO: VALINHOS UNIDORVILHOS, Estrela

COMPRA ON-LINE: [tycket.com.br](https://www.tycket.com.br)

PATROCINADORES: GAC, Stefanini, [paguemenos](https://www.paguemenos.com.br)

acesso à área dos shows, nos dias 17, 18, 24 e 31 de janeiro, a partir das 18h.

Para a área dos shows, estão disponíveis os setores Pista, Area VIP, Open Bar e Camarotes corporativos e individuais. Os ingressos podem ser adquiridos pelo site www.tycket.com.br ou diretamente na bilheteria do local. Os setores Area VIP, Open Bar e Camarotes corporativos e individuais possuem venda de ingressos em todos os dias do evento.

Os portões serão abertos às quintas e sextas-feiras, a partir das 18h, e aos sábados e domingos, a partir das 10h.

75ª FESTA DO FIGO E 30ª EXPOGOIABA

Valinhos consolidou-se ao longo do século XX como a Capital do Figo Roxo, fruto que se tornou símbolo de união, trabalho e prosperidade para as famílias de imigrantes italianos que impulsionaram seu cultivo. O figo roxo, que dá nome à festa, foi introduzido na cidade pelo imigrante italiano Lino Busatto, na década de 1910, dando início a uma tradição que se incorporou à identidade e ao desenvolvimento econômico do município.

Esse protagonismo se fortaleceu a partir de 1939, com a chegada de Monsenhor Bruno Nardini à Paróquia de São Sebastião, que mobilizou produtores e a comunidade por meio de quermesses para a construção da nova Igreja Matriz. O sucesso da iniciativa levou, em 1949, à oficialização da 1ª Festa do Figo, hoje o principal evento turístico de Valinhos.

Já na década de 1980, a economia agrícola local ganhou novo impulso com a valorização da goiaba, que projetou Valinhos como a maior produtora de goiaba de mesa do Brasil. Para reconhecer essa vocação e valorizar o trabalho dos agricultores - especialmente das famílias de origem japonesa, responsáveis pelo desenvolvimento do cultivo na região - foi criada a Expogoiaba, ampliando a festa e reforçando sua relevância econômica, cultural e histórica.

Ingressos

SHOWS
16/01 – Jeito Moleque (entrada franca pista)
17/01 – Natanzinho Lima e Elis Justi
18/01 – Zé Neto & Cristiano
19/01 – Panda (entrada franca pista)
23/01 – Turma do Pagode (entrada franca pista)
24/01 – Ana Castela
25/01 – Fiduma & Jeca (entrada franca pista)
28/01 – Fernandinho (entrada franca pista)
30/01 – Pixote (entrada franca pista)
31/01 – Lauana Prado e Vini Drumond
01/02 – Trio Parada Dura (entrada franca pista)

75ª FESTA DO FIGO E 30ª EXPOGOIABA

Data: 16 de janeiro a 01 de fevereiro

Local: Parque Monsenhor Bruno Nardini - Rua Dom João VI, 82 - Jardim Planalto - Valinhos/SP.

Mais informações: www.valinhos.sp.gov.br / <https://www.instagram.com/prefvalinhos/> / <https://www.instagram.com/festadofigodevalinhos/>

Considerado um dos maiores nomes da música cristã contemporânea no Brasil, Fernandinho estará apresentando o seu show, no dia 28 de janeiro, durante a 75ª Festa do Figo e da 30ª Expogoiaba da cidade de Valinhos, interior do Estado de São Paulo. Neste dia, o show terá entrada franca na pista. Os ingressos podem ser adquiridos pelo site da Tycket <https://www.tycket.com.br/> ou na bilheteria do local.

O evento, que acontece entre os dias 16 de janeiro e 1º de fevereiro, no Parque Monsenhor Bruno Nardini, é uma realização da Prefeitura de Valinhos, em parceria com a Organização Estrela, e contará com 13 dias de programação intensa, reunindo gastronomia típica, exposições, parque de diversões, valorização da cultura local e grandes shows nacionais.

Fernandinho — nome artístico de Fernando Jerônimo dos Santos Júnior — é cantor, compositor, pastor e líder do ministério "Ministério Faz Chover". Sua carreira solo começou em 2001 com o álbum "Formoso És". Ganhou projeção nacional em 2003 com o disco ao vivo "Faz Chover". Entre seus grandes sucessos estão os álbuns "Uma Nova História", "Sou Feliz", "Teus Sonhos", "Galileu"

— obras que atravessam gerações e marcam o panorama da música gospel no país.

SHOWS

A cerimônia oficial de abertura acontece no dia 16 de janeiro, a partir das 18h, seguida de show do grupo Jeito Moleque, com entrada franca na pista. No dia 17, Natanzinho Lima e Elis Justi sobem ao palco para agitar a galera. Já no dia 18, uma das maiores duplas do sertanejo atual, Zé Neto & Cristiano, apresenta seus principais sucessos. Já no dia 19, o cantor Panda se apresenta, também com entrada franca na pista. Em 20 de janeiro, Dia de São Sebastião - Padroeiro da cidade de Valinhos - a festa será aberta ao público, incluindo a praça de alimentação e o parque de diversões.

A segunda semana do evento começa na quinta-feira, dia 22 de janeiro, com a abertura total do parque, incluindo a praça de alimentação e o parque de diversões. No dia 23, será a vez da Turma do Pagode agitar a festa, com entrada franca na pista. No dia 24, a boiadeira Ana Castela promete incendiar o palco com um show vibrante e repleto de sucessos que conquistaram o Brasil. No dia 25, a animação fica por conta da dupla Fiduma & Jeca.

A última semana tem início no dia 28 de janeiro, com o show do cantor gospel Fernandinho. No dia 29, o parque será aberto ao público, incluindo a praça de alimentação e o parque de diversões. No dia 30, com entrada franca na pista, o evento terá o show do grupo de pagode Pixote. Já no dia 31, os shows ficam por conta de Lauana Prado e Vini Drumond. Encerrando a programação, no dia 1º de fevereiro, o tradicional Trio Parada Dura leva ao palco seus grandes clássicos, com entrada franca na pista.

Além do palco principal, o evento contará com apresentações em outros palcos e espaços dedicados a artistas regionais, fortalecendo a produção cultural local e ampliando a diversidade da programação. Nos próximos dias, a Comissão Organizadora divulgará pelos canais oficiais do evento, o site para compra de ingressos e informações sobre os setores disponíveis.

INGRESSOS

A entrada na festa é gratuita em todos os dias e horários, garantindo livre acesso ao público às áreas gerais do evento. A cobrança de ingressos ocorre exclusivamente para

“Duas Paixões”: Silvânia & Berg eternizam nova fase em gravação de DVD no Pelourinho



Um marco histórico no forró romântico invade Salvador no dia 29 de janeiro, em uma gravação gratuita e aberta ao público que promete reunir fãs de todas as gerações

Dois dos nomes mais emblemáticos do forró romântico, Silvânia Aquino e Berg Rabelo, anunciam um dos projetos mais aguardados de 2026: a gravação do primeiro DVD oficial da dupla, intitulado “Duas Paixões”, ao vivo e aberto ao público, no icônico Largo do Pelourinho, em Salvador. O

evento acontece no dia 29 de janeiro, às 19h, com entrada franca, e a expectativa é reunir milhares de fãs de diferentes gerações em um dos principais cartões-postais culturais do Brasil.

O projeto representa uma nova fase artística e estratégica na carreira de ambos, oficializando uma parceria musical que nasce com o propósito de unir história, emoção e a identidade do forró romântico. Mais do que um registro audiovisual, o DVD simboliza um novo ca-

pítulo na trajetória de Silvânia e Berg, reunindo experiências acumuladas ao longo de décadas nos maiores palcos e bandas do país. Esse momento é conduzido por uma estrutura de gestão e expertise da Camarote Shows, responsável por desenhar e fortalecer esse novo posicionamento artístico, respeitando o legado dos artistas e projetando o forró romântico para um olhar contemporâneo, conectado com diferentes gerações de fãs.

Silvânia Aquino, cuja carreira

começou ainda na adolescência e que se consolidou como uma das vozes mais marcantes do forró brasileiro, traz para este projeto toda a experiência e profundidade de sua trajetória artística. Já Berg Rabelo, cantor, compositor e instrumentista, reconhecido como uma das grandes vozes do gênero e com passagens por importantes bandas do forró, imprime sua potência vocal e autenticidade ao novo trabalho.

A escolha do Largo do Pelourinho, patrimônio histórico, cultural e turístico de Salvador, reforça a proposta de aproximação com o público e a valorização da cultura nordestina e do forró romântico, gênero que há décadas embala histórias de amor e tradição musical. O cenário emblemático celebra as trajetórias individuais dos artistas e inaugura um novo momento.

Silvânia e Berg chegam a Salvador com um projeto que simboliza união, maturidade artística e um olhar renovado sobre o gênero romântico. A parceria representa o encontro de trajetórias que, embora distintas, convergem para a mesma paixão: emocionar plateias e fortalecer o forró no cenário nacional.

Serviço:
Gravação do DVD Silvânia & Berg – Duas Paixões
Data: 29 de janeiro
Horário: 19h
Local: Largo do Pelourinho – Salvador (BA)
Entrada: gratuita e aberta ao público

Israel & Rodolfo conquistam o top três das rádios brasileiras com “Arruma Um Bão”

Israel & Rodolfo seguem consolidando seus nomes como um dos principais expoentes da música sertaneja contemporânea e acabam de alcançar mais um marco expressivo em sua trajetória. A dupla conquistou o posto de terceira música mais tocada nas rádios de todo o Brasil, com o hit “Arruma Um Bão”, que figura entre as três canções mais executadas do país, reforçando o enorme alcance do projeto.

Os dados são do mais recente levantamento divulgado pela Connectmix, empresa especializada no monitoramento de emissoras de rádio FM em território nacional. Segundo a pesquisa, a faixa acumulou 471.577 execuções ao longo de 2025, número que evidencia a força da dupla nas programações radiofônicas e sua conexão direta com o gosto popular. Estar entre as músicas mais tocadas do país não apenas reflete sucesso comercial, mas também demonstra a permanência da canção no dia a dia dos ouvintes brasileiros.

O desempenho de “Arruma Um Bão” vai além das ondas do rádio. Nas plataformas digitais, o sucesso também é absoluto. O clipe oficial já ultrapassou a marca de 59 milhões de visualizações no YouTube, consolidando a música

como um dos grandes hits do ano e ampliando ainda mais o alcance da dupla junto a diferentes públicos e gerações. A canção também apresenta números expressivos em serviços de streaming, onde mantém presença constante em playlists populares e rankings do gênero sertanejo.

O sucesso da faixa reforça a fórmula que Israel & Rodolfo vêm aperfeiçoando ao longo dos últimos anos: letras que dialogam diretamente com o cotidiano, melodias envolventes e uma identidade musical que transita entre o sertanejo moderno e as raízes do gênero. Essa combinação tem garantido à dupla espaço fixo nas paradas, alta rotatividade nas rádios e forte engajamento nas redes sociais.

Com números robustos, reconhecimento do mercado e aprovação massiva do público, Israel & Rodolfo reafirmam seu protagonismo no cenário sertanejo nacional. “Arruma Um Bão” se firma não apenas como um sucesso pontual, mas como mais um capítulo importante de uma carreira marcada por hits, consistência e capacidade de transformar lançamentos em verdadeiros fenômenos da música brasileira.



Sofia Brasil emplaca duas músicas autorais entre as mais tocadas nas rádios do Brasil em 2025

Com ótimos motivos para celebrar o ano de 2025, a jovem cantora e compositora Sofia Brasil que debutou em renomados palcos e eventos no último ano, realizando shows inesquecíveis, ainda teve duas de suas músicas autorais entre as mais tocadas das rádios do Brasil no gênero pop nacional durante todo o ano. "Perigosa sou eu" e "Menino", ocuparam a segunda e terceira posições no ranking da Crowley – especializada em monitoração (audiência) de áudio.

Atualmente a artista trabalha a divulgação do single "Casa, beija ou mata", que faz parte do segundo projeto da artista, "Sô Frágil". A música mistura vários ritmos populares em um som dançante que revela, por trás da batida, a intensidade de quem ama demais. Mostrando sua versatilidade, Sofia Brasil reafirma seu lugar como uma das vozes mais promissoras da nova cena popular brasileira.

Casa, beija ou mata (Lyric vídeo):

<https://www.youtube.com/watch?v=PbHLcc4DwF8>

Plataformas digitais:

<https://sndo.ffmpeg.to/qvz3yee>

O single, que é uma composição da própria Sofia, já coleciona números impressionantes na internet. A faixa ultrapassou 100 mil plays no Spotify, 300 mil plays nas plataformas digitais e 300 mil visualizações no lyric vídeo no Youtube. No TikTok, dezenas de vídeos viralizaram com alguns ultrapassando a marca de um e três milhões de views.

SOFIA BRASIL

A jornada de Sofia Brasil na música começou cedo. Com apenas oito anos de idade, sua voz já encantava quem a ouvia. Nascida e crescida em São

Paulo, capital paulista, local onde vem grande parte de sua inspiração, tem raízes tanto no interior quanto na região Norte do Brasil

Sofia Brasil sempre se espelhou muito na diversidade cultural que o Brasil oferece para suas composições e interpretações. Desde pequena é fascinada pelas pessoas e seus estilos. Entre apresentações em barzinhos, pequenos shows e até casamentos, ela transformava cada momento em uma experiência inesquecível.

Na pré adolescência, com 12 anos, um momento marcante destacou ainda mais sua paixão pela música: Sofia Brasil teve a honra de dividir o palco com o renomado cantor Seu Jorge, um dos maiores nomes da música brasileira e uma grande inspiração para a cantora. Essa experiência não apenas validou seu talento, mas também mostrou ao mundo que Sofia Brasil estava destinada a brilhar.

Em sua caminhada em um centro cultural como São Paulo, Sofia Brasil teve contato com pessoas e lugares das mais diversas regiões do Brasil. Imagine caminhar pelas ruas de São Paulo... de uma casa você escuta um MPB. Nos bares, é pagode ou um sambinha. No fone do vizinho, rap. Na festa ao lado, sertanejo. Isso é um pouco da sensação de passear em uma cidade tão diversa, agora imagina nascer e crescer na muvuca paulistana? Essa é a realidade da menina mulher, Sofia Brasil, que sempre foi fascinada por essa mistura de culturas, se inspirando em ritmos como brega, mpb, pop, sertanejo e samba. Um estilo batizado de "Brega chique", por Thierry (cantor e compositor).

Foi assim que nasceu o "Brega chique": uma mistura autêntica de estilos, com batidas que lembram o sertanejo e o brega, timbres que evocam a populari-

dade, e uma alma que é única, porque é de Sofia Brasil.

Com o lançamento do EP "Sô Forte", Sofia Brasil dá o primeiro passo de sua jornada musical profissional. São três músicas que revelam seu lado confiante, ousado e "arisco". Canções que falam sobre superação, força e a certeza de que, mesmo diante dos desafios, é possível manter a cabeça erguida e o coração aberto.

Todas as três músicas são composições de Sofia Brasil e seu amigo Thierry (cantor e compositor baiano). "Menino" foi a escolhida como a primeira faixa de trabalho. Além de "Terapia", também faz parte do projeto o single "Perigosa sou eu".

Para ouvir suas músicas e conhecer um pouco mais de Sofia Brasil, acesse as redes sociais:



Luan Santana está confirmado no Limeira Rodeio Music 2026

O Limeira Rodeo Music 2026 anuncia mais um grande nome em sua grade artística: o cantor Luan Santana está confirmado para subir ao palco na sexta-feira, 27 de março, segundo dia do evento. O Limeira Rodeo Music acontece nos dias 26, 27 e 28 de março, no Espaço de Rodeio Limeira e abre oficialmente o calendário nacional de rodeios.

A confirmação do cantor encerra a grade da programação de 2026. Além de Luan Santana também estão confirmados o cantor Panda, que abrirá o evento no dia 26 de março e, Gustavo Lima, que fará o encerramento no dia 28.

Com uma trajetória que ultrapassa 18 anos, Luan Santana se mantém entre os artistas

mais influentes e ouvidos do país, com presença marcante nas plataformas digitais. O cantor acumula cerca de 9,9 milhões de ouvintes mensais no Spotify, figura entre os mais ouvidos do Brasil e domina o streaming com dezenas de faixas consagradas, incluindo sucessos como "Morena", "Meio Termo" e "Deja Vu", este último frequentemente presente nas playlists mais populares da plataforma.

O impacto de Luan Santana também se reflete na intensa presença digital e engajamento nas redes sociais, onde soma dezenas de milhões de seguidores e seguidores fiéis que acompanham seus lançamentos, turnês e projetos especiais. "Luan é um nome que atravessa gerações e estilos, mantendo

do relevância tanto nas plataformas de streaming quanto nos palcos. Sua apresentação no LRM reforça nossa missão de oferecer uma programação diversificada e de qualidade, capaz de atender aos diferentes gostos do público", destaca Matheus Calil, do Viola Show.

Para Nivaldo Moreira, da Nivaldo Moreira Eventos, a confirmação de Luan Santana representa um importante acréscimo à programação. "O Limeira Rodeo Music sempre buscou equilíbrio entre tradição e inovação musical. Luan Santana é um artista com uma carreira consolidada, gigante no cenário nacional, e sua presença na sexta-feira acrescenta ainda mais confiança e empolgação ao nosso público", afirma.

SERVIÇO:

Limeira Rodeo Music – 26, 27 e 28 de março

Local: Espaço de Rodeio Limeira – Via Maria José Coghi, Km 01, (próximo ao Horto Florestal)

Ingressos: BaladApp e q2ingressos.com.br

Informações: @limeirarodeo-music

PROGRAMAÇÃO DE SHOWS

26/03 – Panda

27/03 – Luan Santana

28/03 – Gustavo Lima

MARIADITA
JAGUARIÚNA

REGULARIZAÇÃO DE IMÓVEIS
URBANOS E RURAIS

- HABITE-SE (19) 99215-4852
- INSTITUIÇÃO DE CONDOMÍNIO (19) 99184-6967
- CAR - CCIR - INCRA

Dr. Caius Godoy (Dr. da Roça)
agora aqui todas as semanas



Aos que ainda não me conhecem, meu nome é Caius Godoy, advogado e administrador de empresas com atuação exclusiva no agronegócio. De uma família de produtores rurais do interior de São Paulo, a querida Duartina, tento através do meu trabalho levar informações para dentro da porteira, sendo elas envolvendo o Direito, ou não. Hoje tenho escritório nas cidades de Campinas e Jaguariúna e com muito orgulho sou conhecido e chamado carinhosamente pelos meus amigos e clientes, como o Dr. da Roça. Espero que gostem da minha coluna semanalmente falando sobre o mundo agro e agradeço pela oportunidade do Grupo O Regional de comunicação.

E como sempre finalizo, tchaaau obrigado!!

COMO UMA HOLDING AJUDA NA PASSAGEM DO BASTÃO

A chamada passagem do bastão, a transição do controle patrimonial e empresarial de uma geração para outra, é um dos momentos mais delicados da vida de uma família empresária. Não se trata apenas de transferir bens ou quotas, mas de preservar patrimônio, valores, governança e harmonia familiar. Nesse contexto, a constituição de uma holding familiar se apresenta como um dos instrumentos jurídicos mais eficientes e sofisticados do Direito de Família, Sucessões e Empresarial contemporâneo.

A holding é, essencialmente, uma pessoa jurídica criada para concentrar e organizar o patrimônio da família: imóveis, participações societárias, investimentos e até direitos intelectuais. Ao invés de esses bens estarem dispersos em nomes de pessoas físicas, passam a integrar uma estrutura única, com regras claras de administração e sucessão.

O primeiro grande benefício da holding na passagem do bastão é a antecipação da sucessão. Por meio da doação de quotas ou ações aos herdeiros, com reserva de usufruto e cláusulas restritivas (inalienabilidade, incomunicabilidade e impenhorabilidade), o patriarca ou matriarca consegue transferir a propriedade gradualmente, mantendo o controle e a renda enquanto estiver em vida. Isso reduz drasticamente os riscos de conflitos futuros e evita a paralisação patrimonial típica de inventários longos e litigiosos.

Outro ponto crucial é a continuidade da gestão. A holding permite separar, de forma técnica, quem é proprietário de quem administra. Nem todo herdeiro tem vocação ou preparo para gerir negócios. Com a holding, é possível estabelecer regras de governança, definir administradores profissionais,

criar conselhos familiares e prever critérios objetivos para ingresso de herdeiros na gestão. Isso protege a empresa do amadorismo e preserva sua longevidade.

Do ponto de vista sucessório, a holding também contribui para a previsibilidade jurídica. O planejamento feito em vida reduz incertezas, minimiza disputas judiciais e assegura que a vontade do instituidor seja respeitada. A sucessão deixa de ser um evento traumático e passa a ser um processo planejado, gradual e racional.

Há ainda relevante impacto na proteção patrimonial. A centralização dos bens em uma pessoa jurídica, aliada a cláusulas bem estruturadas e a uma governança sólida, dificulta a dilapidação do patrimônio por divórcios, dívidas pessoais de herdeiros ou decisões impulsivas. A holding não é instrumento de fraude, mas de organização e blindagem lícita do patrimônio familiar.

Por fim, não se pode ignorar a eficiência tributária. Embora não seja o objetivo principal, a holding pode reduzir custos com ITCMD, facilitar a administração fiscal e, em determinados casos, otimizar a tributação sobre rendimentos e ganhos de capital, sempre dentro da legalidade.

Em síntese, a holding transforma a passagem do bastão de um momento de ruptura em um processo de continuidade. Ela traduz juridicamente um princípio essencial das famílias empresárias bem-sucedidas: patrimônio não se improvisa, se constrói, se organiza e se transmite com método, visão e responsabilidade.

Dr. Caius Godoy, Advogado e Presidente da Comissão de Cultura, Mídia e Entretenimento da OAB Jaguariúna, e-mail: caius.godoy@adv.oabsp.org.br

Agro paulista fecha 2025 com superávit de US\$ 23 bilhões



O agronegócio paulista manteve desempenho robusto no comércio exterior em 2025 e registrou superávit de US\$ 23,09 bilhões, mesmo diante do impacto do tarifaço norte-americano no segundo semestre do ano. As exportações do setor somaram US\$ 28,82 bilhões, enquanto as importações totalizaram US\$ 5,73 bilhões. Os dados são de levantamento da Diretoria de Pesquisa do Agronegócios (APTA), vinculada à Secretaria Estadual de Agricultura e Abastecimento de SP.

De janeiro a dezembro de 2025, o agronegócio respondeu por 40,5% do total exportado pelo Estado de São Paulo, reforçando sua relevância para a economia paulista. Já as importações do setor representaram apenas 6,6% do total estadual.

Segundo o diretor da APTA, Carlos Nabil Ghobril, os números refletem a força do agro paulista. "As exportações de 2025 registraram o segundo maior resultado de toda a série histórica. São números bastante expressivos, que geram desenvolvimento, empregos e fortalecem a economia do estado", afirma.

LEIA MAIS: Governo de SP abre inscrições para a primeira edição do Programa de Promoção Internacional do Café Paulista

Principais produtos exportados

O complexo sucoalcooleiro liderou a pauta exportadora do agro paulista em 2025, com 31% de participação e US\$ 8,95 bilhões em vendas. Desse total, 93% correspondem ao açúcar e 7% ao etanol.

Na sequência, o setor de carnes respondeu por 15,4% das exportações, com US\$ 4,43 bilhões, tendo a carne bovina como principal item (85%). Os sucos representaram 10,4%, com US\$ 2,98 bilhões, praticamente concentrados no suco de laranja (97,9%).

Os produtos florestais somaram US\$ 2,97 bilhões (10,3%), com destaque para celulose (55,8%) e papel (35,5%). Já o complexo soja respondeu por 8% das exportações, com US\$ 2,32 bilhões, puxado pela soja em grão (77,9%) e pelo farelo de soja (16,7%).

Esses cinco grupos concentram, juntos, 75,1% das exportações do agronegócio paulista. O café aparece em seguida, com 6,3% de participação e US\$ 1,82 bilhão, sendo majoritariamente café verde (77%) e café solúvel (19,3%).

Na comparação com 2024, houve crescimento nas exportações de café (+42,1%), carnes (+24,2%) e complexo soja (+2%). Já os grupos sucoalcooleiro (-28,4%), produtos florestais (-5,2%) e sucos (-0,7%) registraram retração, reflexo das oscilações de preços e volumes exportados.

Principais destinos

A China foi o principal destino das exportações do agro paulista em 2025, com 23,9% de participação, seguida pela União Europeia (14,4%) e pelos Estados Unidos (12,1%), este último com crescimento de 0,6% em relação a 2024.

O impacto do tarifaço norte-americano, iniciado em agosto, provocou queda nas exportações para os EUA ao longo do segundo semestre: 14,6% em agosto, 32,7% em setembro, 32,8% em outubro e 54,9% em novembro. Parte dessa redução foi compensada pela ampliação das vendas para mercados como China, México, Canadá, Argentina e União Europeia.

A retirada das tarifas sobre determinados produtos brasileiros foi anunciada em 20 de novembro, com a isenção de itens como café, frutas tropicais, sucos, cacau, banana, laranja, tomate e carne bovina.

Para o pesquisador do Instituto de Economia Agrícola (IEA-APTA), José Alberto Ângelo, a expectativa é positiva: "Nos últimos três anos, as exportações para os Estados Unidos apresentaram crescimento consistente, o que reforça a perspectiva de retomada do fluxo comercial", avalia.

Destaque nacional

No cenário nacional, o agronegócio paulista respondeu por 17% das exportações do setor no Brasil em 2025, ocupando a segunda posição no ranking nacional, atrás apenas de Mato Grosso (17,3%).

AgroNotícias

Mauricio Picazo Galhardo



CONTENTURA

Realmente é para estar feliz com os preços dos ovos, que no começo deste ano registrou o menor preço, segundo informou a CEAGESP. Na segunda-feira, dia 05, o preço médio foi de R\$ 4,89 a dúzia, o que representa, redução no preço médio anual de 17,8%, na mesma época do ano passado, quando o preço foi de R\$ 5,95 a dúzia. Comparando com o mês, a redução foi de 11,4%. Como é bom um ovo, seja cozido ou frito, se não houver restrições, o ovo é alimento para a saúde em geral, e muito fácil de preparar, e dizem que é conhecido fazer mais de 4 mil anos no sudeste asiático.

TAXA DE DESEMPREGO

Entre vários setores pesquisados a agropecuária em geral, também criação de peixes, registraram um bom crescimento médio mensal entre os grupamentos de várias atividades, que representou uma alta de 7,3% comparando com o ano de 2024. A informação é da PNAD Contínua, Pesquisa Nacional por Amostra de Domicílios Contínua, do IBGE - Instituto Brasileiro de Geografia e Estatística.

ACORDO MERCOSUL UNIÃO EUROPEIA

Foi confirmado a aprovação pela maioria dos países da União Europeia, o acordo de livre comércio, tão esperado por ambas as partes. A presidente da Comissão Europeia poderá viajar para o Paraguai, no próximo fim de semana, para ratificar o acordo com os países-membros do Mercosul. O Paraguai assumiu em dezembro de 2025 a presidência rotativa pro-tempore do bloco. Pelas regras do bloco, para ser aprovada, a proposta tinha que obter o aval de ao menos 15 dos 27 Estados-membros que, juntos, representam 65% da população total do bloco. É um mercado de quase US\$ 22 trilhões, com o potencial de incrementar as exportações brasileiras para a União Europeia em cerca de US\$ 7 bilhões. É bom para ambos os blocos. O futuro é isso; acordos entre blocos, e não mais individual.

CHUVAS INMET EM DEZEMBRO

Na Região Sudeste, predominaram volumes superiores a 150 mm em grande parte da região, com anomalias positivas acima de 50 mm, especialmente no centro-oeste de São Paulo, no noroeste e em parte do Triângulo Mineiro.

A distribuição das chuvas foi influenciada pela atuação de frentes frias, que avançaram pelo litoral, favorecendo a formação de áreas de instabilidade, além da presença de sistemas de baixa pressão.

MILHO

A Companhia Nacional de Abastecimento (Conab) continua realizando leilões, onde arrematou 95 mil toneladas de milho para garantir o abastecimento do Programa de Vendas em Balcão (ProVB) ao longo do ano de 2026. Isso representa aproximadamente R\$ 140,7 milhões, dos estoques públicos do grão.

SUSTENTABILIDADE

O Departamento de Sustentabilidade da Federação da Agricultura e Pecuária do Estado de São Paulo (Faesp), trabalhou durante todo o ano em palestras e fóruns sobre regularização ambiental, prevenção e combate ao fogo no meio rural e segurança no campo. É muito importante esse trabalho porque os riscos de incêndio sempre existem e é preciso ficar alerta, isso interessa aos produtores rurais e a toda a sociedade.

PRODUÇÃO DE ALFACE

O Estado de São Paulo é o maior produtor e consumidor nacional de alface e, segundo a Secretaria de Agricultura e Abastecimento (SAA), no ano passado foram cultivadas mais de 220 mil toneladas da hortaliça, o que representa um montante estimado de R\$ 947 milhões. O verde faz bem para a alimentação em geral, é de fácil digestão; a mastigação também. Muito boa as folhas verdes. Alface, almeirão, chicória.

O QUE COMER

Também as frutas. A maçã faz bem ao pâncreas e controla a insulina. Oferece diversos benefícios à saúde por ser rica em fibras (pectina), vitaminas (C, E, B6) e antioxidantes (flavonoides, polifenóis), ajudando a controlar o colesterol, regular o intestino, prevenir diabetes tipo 2 e doenças cardíacas, melhorar a função cerebral, auxiliar no emagrecimento por dar saciedade e fortalecer o sistema imunológico, além de ter ação anti-inflamatória e protetora contra certos tipos de câncer. (Com informações de assessorias)

Mauricio Picazo Galhardo é jornalista

Governo de SP fortalece agricultura familiar e registra crescimento de mais de 150% em 2025



A agricultura familiar paulista segue batendo recordes. Em 2025, o Programa Paulista da Agricultura de Interesse Social (PPAIS) superou em mais de 150% os resultados do ano anterior e alcançou R\$ 53,9 milhões em compras públicas, consolidando-se como uma importante política de escoamento da produção e geração de renda para milhares de produtores rurais em todo o Estado.

O diretor executivo da Fundação Itesp, Lucas Bressanin, destaca que é um recorde muito comemorado, que demonstra a efetividade das políticas públicas voltadas para a agricultura familiar. "Estruturamos o programa em 2023, vimos os gargalos e onde poderíamos atingir mais produtores, fortalecemos a cadeia do leite e do hortifrutti, incluímos o café e agora o resultado de um planejamento bem feito está aí para ser mostrado. O PPAIS é muito importante, pois aproxima o campo das políticas públicas e gera impacto direto na renda das famílias produtoras".

Coordenado pela Fundação Itesp, o PPAIS tem como objetivo garantir mercado para os agricultores familiares e cooperativas. Além disso, o programa também fortalece o abastecimento de instituições públicas estaduais com alimentos de qualidade e origem paulista.

Os produtos adquiridos de agricultores familiares pelo estado, como leite, hortifrutis e, mais recentemente, o café, são destinados a escolas, universidades e unidades prisionais, aproximando o campo das políticas públicas e gerando impacto direto na renda das famílias produtoras.

Para se ter uma ideia do crescimento do programa nos últimos anos, de 2020 a 2022, os valores somaram pouco mais de R\$ 30 milhões. Em 2023, chegaram a R\$ 17,2 milhões, e em 2024, a R\$ 20,8

milhões.

O diretor executivo da Fundação Itesp destaca ainda que o recorde se dá por conta da ampliação do número de chamadas e o fortalecimento do trabalho com as cooperativas, trabalho em parceria com a Codeagro, que é a Diretoria de Desenvolvimento dos Agronegócios da Secretaria de Agricultura e Abastecimento, reafirmando o compromisso do Governo do Estado com o desenvolvimento do campo.

"O Governador Tarcísio deu todo o apoio necessário para o programa e o avanço alcançado está diretamente relacionado a duas ações estratégicas da atual gestão: o fortalecimento da cadeia produtiva do leite e a participação maior da Secretaria de Educação.

O Governo do Estado ampliou a compra de leite para as unidades prisionais e para as escolas estaduais", completou.

Programa Paulista da Agricultura Familiar (PPAIS)

A Secretaria de Administração Penitenciária (SAP) adquiriu, em 2024, R\$ 19,7 milhões por meio do programa e, em 2025, alcançou a marca de R\$ 39,5 milhões, registrando um crescimento de 100% em relação ao ano anterior. Já a Secretaria da Educação passou de R\$ 1,1 milhão em aquisições em 2024 para R\$ 14,1 milhões em 2025, um avanço expressivo de aproximadamente 1.400% que contribuiu de forma decisiva para o fortalecimento do programa.

Segundo Bressanin, a meta para 2026 é ousada. "Nosso objetivo é fortalecer o programa ainda mais e chegar a marca de R\$ 100 milhões. A prioridade agora é impulsionar e fortalecer as cadeias produtivas do leite, hortifrutti e do café, e estamos trabalhando para incluir mais culturas".

AGRO CARTOON

PICAZO

EM SÃO PAULO, SE REGISTRA O MENOR PREÇO DOS OVOS NOS ÚLTIMOS 12 MESES



DESENHO: REPRODUÇÃO / INTERNET

JAN /26

FACEBOOK.COM/MAURICE.PICAZO

COMPALMITO PUPUNHA, AGRO DE SÃO PAULO SOMA 9 INDICAÇÕES GEOGRÁFICAS RECONHECIDAS PELO INPI



Estado contabilizada 12 IGs, sendo que metade delas envolvem a produção de café

O Estado de São Paulo celebrou, recentemente, mais uma conquista envolvendo o agronegócio: o registro de Indicação Geográfica (IG) da procedência do palmito pupunha do Vale do Ribeira. Hoje (9), das 12 IGs reconhecidas pelo Instituto Nacional de Propriedade Industrial (Inpi) no estado, nove são relacionadas ao agro.

O selo abrange os municípios de Barra do Turvo, Cajati, Cananéia, Eldorado, Iguape, Ilha Comprida, Iporanga, Itariri, Jacupiranga, Juquiá, Miracatu, Parquera-Açu, Pedro de Toledo, Registro, Ribeira, Sete Barras e

Tapiraí. A região contabiliza mais de 1.800 produtores familiares, que cultivam pupunha em aproximadamente 10 mil hectares.

O engenheiro agrônomo da Diretoria de Assistência Técnica Integral (CATI) Regional Registro, Rogério Sakai, destaca as condições ideais que fizeram do Vale do Ribeira um polo que concentra cerca de 80% da produção estadual. "O cultivo do palmito pupunha é feito, em sua maioria, por pequenos e médios produtores. No geral, os plantios são em terras altas, com terreno levemente ondulado e sem a necessidade de irrigação, devido à incidência de chuvas bem distribuídas durante o ano, favorecendo o desenvolvimento da planta", informa o técnico da CATI, órgão

ligado à Secretaria de Agricultura e Abastecimento (SAA) paulista.

"No passado, a região explorava o palmito juçara da Mata Atlântica. Com a proibição da extração dessa espécie na floresta, as fábricas migraram para a pupunha, porque já tinham expertise no processamento. Como a pupunheira perfiha, os produtores aderiram ao cultivo", ressalta Sakai.

Pesquisa e melhoramento genético

As primeiras sementes de pupunheira chegaram ao estado em 1940, trazidas pelo Instituto Agrônomo de Campinas (IAC-APTA/SAA). A adaptação positiva levou, a partir dos anos 1970, ao tratamento da cultura como atividade comercial em ascensão. Na década de 1980, estudos do IAC identificaram o Vale do Ribeira como área ideal devido ao clima tropical úmido e solo favorável, consolidando novas bases para o desenvolvimento regional.

Atualmente, o instituto segue com um programa de melhoramento genético de pupunheira voltado à obtenção de variedades com maior produtividade e qualidade de palmito. "O IAC possui, ainda, uma coleção de palmeiras que conta com mais de 400 espécies, nativas e exóticas, com potencial para uso ornamental ou de produção de palmito. Essa coleção está em estudo pois, diferentes espécies de palmeiras, com distintas características de cultivo, podem produzir palmito

com sabor, cor e textura inerentes a cada uma delas", acrescenta a pesquisadora do IAC, Valéria Modolo.

IGs do agro paulista
No mês passado, o Brasil chegou à marca de 150 Indicações Geográficas reconhecidas pelo Inpi. Ao todo, o país contabiliza 161 IGs, somando 120 Indicações de Procedência (IP) – 119 nacionais e uma estrangeira – e 41 Denominações de Origem (DO) – 31 nacionais e dez estrangeiras). Abaixo, confira a lista dos selos relacionados ao agronegócio do Estado de São Paulo:

Alta Mogiana (café);
Jundiahy (uva niagara rosada);
Nova Alta Paulista (café);
Região de Garça (café);
Região de Pinhal (café);
Torrinha (café);
Vale da Grama (café);
Vale do Paraíba (mel e própolis);
Vale do Ribeira (palmito pupunha).

As outras três IGs paulistas são de Birigui (calçado infantil), Franca (calçados) e Porto Ferreira (cerâmica artística).

Lembrando que a IP de uma Indicação Geográfica reconhece o nome de um país, cidade, região ou localidade que se tornou conhecido como centro de produção, fabricação ou extração de determinado produto. Já a DO vai além e exige que as características e qualidades do produto sejam essencialmente ou exclusivamente atribuídas ao meio geográfico, incluindo fatores naturais e humanos.

NUTRIÇÃO BALANCEADA GARANTE QUALIDADE ÓSSEA E DESEMPENHO DAS AVES DE CORTE

"A qualidade dos ossos é um tema cada vez mais relevante na avicultura moderna e, para atingi-la, é preciso adotar uma nutrição balanceada, com a oferta de cálcio, fósforo, vitamina D ativa, zinco e manganês (em forma quelatada) e a aplicação da fitase em doses elevadas", afirma Fabio Zotesso, médico-veterinário da Auster Nutrição Animal.

Estratégias nutricionais que incluam esses insumos proporcionam bons resultados seja em aves jovens e de ciclo curto, como os frangos de corte, ou de ciclo longo, caso das reprodutoras. Nos frangos de corte o foco é melhorar a estrutura óssea visando boa taxa de deposição muscular, enquanto nas reprodutoras o objetivo é a qualidade da casca dos ovos, que está diretamente relacionada às taxas de eclodibilidade e, consequentemente, do número de nascimentos de pintinhos.

Ao longo do tempo, os frangos de corte passaram por melhoramento genético voltado ao aumento de peso e melhor conversão alimentar. Essa evolução impacta positivamente o desempenho e a produtividade, mas trouxe consigo problemas ar-

ticulares, como a discondroplasia tibial (DT) – motivada por elevada taxa de crescimento corporal e maior capacidade de crescimento da musculatura do peitoral, que deslocou o centro de gravidade das aves para a frente.

"A adoção de uma nutrição de precisão contribui significativamente para a ossificação mais eficiente, prevenindo falhas de vascularização e deformidades na cartilagem, o que contribui em quadros de discondroplasia – um problema multifatorial em aves de corte", explica o veterinário.

A alimentação balanceada favorece o processo de ossificação osteocondral, que consiste na substituição de um molde de cartilagem por osso, especialmente em áreas de crescimento ósseo. Isso é importante já que o desenvolvimento anormal de cartilagem nas placas de crescimento da tibia resulta em problemas locomotores que impedem o deslocamento dos animais a comedouros e bebedouros.

No caso das reprodutoras, o controle do crescimento na fase de recria reduz, por consequência, a incidência deste tipo de



problema locomotor. Neste caso, a nutrição passa a ser vital para a qualidade da casca de ovos durante a fase de produção. Mesmo com o uso de fontes de cálcio com granulometria e solubilidade adequadas nas dietas, cerca de 40% a 60% da demanda do mineral, chave para o fortalecimento das cascas, ainda é proveniente da matriz óssea.

Por se tratar de um tema multifatorial, a análise da qualidade óssea das aves deve considerar

aspectos que vão além da nutrição, como genética, idade das aves, ambiência, programa de luz, bromatologia (composição química dos alimentos) e desafios sanitários.

"A nutrição balanceada e adequada para cada fase é essencial para a performance zootécnica e mitiga a ocorrência de perdas produtivas relacionadas à deficiência óssea dos animais", completa Fabio Zotesso.



NA ROTA DO CRIME



16 de Janeiro de 2026

HOMEM É PRESO POR VIOLÊNCIA DOMÉSTICA APÓS AGREDIR ESPOSA EM SANTO ANTÔNIO DE POSSE



Vítima apresentava diversas marcas de agressão e relatou que não era a primeira vez que sofria violência; autor foi contido com uso de força moderada

e algemado

A Guarda Civil Municipal de Santo Antônio de Posse prendeu na noite de sábado (10),

um homem acusado de agredir violentamente sua esposa em sua residência. A ocorrência foi registrada por volta das 22h e mobilizou duas viaturas da corporação.

Segundo o boletim de ocorrência, a equipe Charlie da GCM realizava patrulhamento preventivo pelo centro da cidade quando foi acionada pela central para atender a um caso de desinteligência doméstica. Ao chegarem ao local, os agentes se depararam com o autor, em estado de agressividade extrema, enquanto a vítima apresentava diversas marcas visíveis de agressão.

Diante da resistência ativa do autor e do risco à integridade física dos agentes e da própria vítima, foi necessário o uso de força moderada e algemas para contê-lo. A mulher foi socorrida ao Pronto-Socorro Municipal, onde recebeu atendimento médico e confirmou ter sido agredida pelo marido. Ela ainda informou que esta não foi a primeira vez que sofreu violência por parte dele.

Após a contenção, o agressor foi conduzido à Delegacia de Polícia de Jaguariúna, onde permaneceu à disposição da Justiça. A vítima seguiu em observação médica no PS de Santo Antônio de Posse.

HOMEM É PRESO POR TRÁFICO DE DROGAS NA REGIÃO DA FEIRA MUNICIPAL DE SANTO ANTÔNIO DE POSSE

Abordagem da Guarda Civil Municipal resultou na apreensão de entorpecentes e condução do suspeito à Delegacia

14h10, no bairro Novo Centro, após uma denúncia anônima indicar a movimentação suspeita no local.

Durante patrulhamento preventivo no entorno da Feira Municipal de Santo Antônio de Posse, no início da tarde do último sábado (10), a Guarda Civil Municipal prendeu um homem por tráfico de entorpecentes. A ação ocorreu por volta das

De acordo com o boletim da GCM, a equipe Delta — composta pelo Inspetor Alves e pelo GCM Mendes, na viatura 021 — foi informada sobre um indivíduo usando que estaria comercializando drogas nas imediações da feira. A partir

dessas informações, os agentes intensificaram a vigilância e localizaram um homem com as mesmas características.

Na abordagem e busca pessoal, os guardas encontraram quatro frascos contendo substância análoga à cocaína. Questionado, o suspeito, afirmou que parte da droga e o dinheiro das vendas estariam com um segundo indivíduo, que não foi localizado

devido ao fluxo de pessoas no local.

Ainda segundo a corporação, o abordado resistiu à prisão e desacatou os agentes, sendo necessário o uso de algemas para garantir a segurança de todos. Ele foi encaminhado ao Pronto-Socorro para os procedimentos de praxe e, em seguida, levado à Delegacia de Polícia, onde permaneceu à disposição da Justiça.

HOMEM É PRESO POR TRÁFICO DE DROGAS EM ESTIVA GERBI

Ação da Polícia Militar ocorreu durante patrulhamento no bairro Jardim Florestal e resultou na apreensão de entorpecentes

patrulhamento preventivo com foco no combate ao tráfico de entorpecentes na região.

Na noite do sábado (10), a Polícia Militar prendeu um homem por tráfico de drogas no bairro Jardim Florestal, em Estiva Gerbi. A ação foi realizada durante

Ao entrarem na Rua Amábil Zanco, os policiais avistaram um indivíduo em atitude suspeita, aparentemente entregando algo ao condutor de um veículo parado no meio da via. Ao no-

tar a aproximação da equipe, o homem tentou fugir e dispensou uma sacola durante a corrida.

Na abordagem, foram localizados 13 microtubos contendo cocaína e R\$ 60 em dinheiro. Dentro da sacola descartada, os policiais encontraram mais 50 microtu-

bos com a mesma substância.

Diante dos fatos, o suspeito recebeu voz de prisão por tráfico de drogas e foi conduzido à Central de Polícia Judiciária. A autoridade policial de plantão ratificou a prisão em flagrante, e o indivíduo permaneceu à disposição da Justiça.

CASAL É PRESO COM QUASE 1 TONELADA DE MACONHA NO INTERIOR DE SÃO PAULO

Uma ação da Polícia Militar Rodoviária resultou na prisão de um casal que transportava quase uma tonelada de maconha. O flagrante aconteceu na rodovia Raposo Tavares, em Angatuba, no interior de São Paulo, neste domingo (11).

traseira rebaixada.

O veículo, ocupado pelo motorista e uma passageira, foi abordado. Durante a vistoria, foram encontrados 71 fardos de maconha, que totalizaram 945 quilos da droga. Os celulares dos suspeitos também foram recolhidos para perícia.

O casal, de 23 e 26 anos, foi encaminhado à Delegacia Seccional de Itapetininga, onde permaneceu preso. O caso foi



registrado como tráfico de drogas, associação para o tráfico

e apreensão de veículo.

FORÇA TÁTICA PRENDE DUPLA POR FURTO DE MOTO EM MOGI GUAÇU



Suspeitos foram localizados na SP-340 após furto em estacionamento de shopping; motocicleta foi recuperada

Na tarde do domingo (11), a Força Tática da Polícia Militar prendeu dois homens por furto de motocicleta em Mogi Guaçu. A ocorrência foi registrada na Rodovia SP-340, nas proximidades do bairro Monte Líbano, altura do km 173, sentido sul.

Durante patrulhamento, as equipes foram acionadas via COPOM com a informação de que uma motocicleta havia sido furtada no estacionamento de um shopping da cidade. Imagens do sistema de monitoramento ajudaram na identificação do autor e de outra moto usada na ação, também furtada.

Com base nas características repassadas, os policiais intensificaram o patrulhamento. Pou-

co depois, visualizaram dois indivíduos saindo de uma área de mata. Um deles vestia roupas idênticas às vistas nas imagens.

Nada de ilícito foi encontrado durante a busca pessoal, mas um dos suspeitos confessou o furto e indicou o local onde a motocicleta estava escondida. Ele também apresentou o dispositivo usado para dar partida no veículo e o capacete utilizado no crime. O segundo indivíduo admitiu que ficaria responsável pela venda da motocicleta furtada.

Diante dos fatos, os dois homens receberam voz de prisão e foram encaminhados, juntamente ao veículo recuperado, à Central de Polícia Judiciária de Mogi Guaçu. A autoridade policial de plantão ratificou a prisão em flagrante. Ambos permaneceram à disposição da Justiça.

TOR PRENDE PROCURADO POR HOMICÍDIO EM MINAS GERAIS DURANTE ABORDAGEM EM MOGI-MIRIM

Indivíduo era procurado pela Justiça mineira e também responderá por uso de documento falso após tentar se passar pelo próprio irmão durante fiscalização rodoviária.

Na segunda-feira, dia 12 de janeiro de 2026, uma equipe do Tático Ostensivo Rodoviário prendeu um indivíduo procurado pela Justiça do Estado de Minas Gerais pelo crime de homicídio, durante patrulhamento na Rodovia Engenheiro João Tosello,

no município de Mogi-Mirim.

De acordo com informações da Polícia Militar, a equipe recebeu dados da Agência de Inteligência indicando que o suspeito, com mandado de prisão preventiva em aberto, estaria se deslocando em um veículo Renault Sandero utilizado para transporte por aplicativo, seguindo no sentido da região de Limeira. Diante das informações, o patrulhamento foi intensificado até a localização do

automóvel, que correspondia às características repassadas.

Durante a abordagem e identificação dos ocupantes, o indivíduo apresentou inicialmente o nome de seu irmão, exibindo documento de identificação pertencente a ele, o que configurou o crime de uso de documento falso. Após consultas aos sistemas corporativos da Polícia Militar e confirmação por meio do sistema Muralha, foi constatada a verdadei-

ra identidade do abordado.

Com a identificação correta, os policiais verificaram a existência de um mandado de prisão preventiva expedido pela Justiça de Minas Gerais pelo crime de homicídio. Diante dos fatos, o homem foi detido e conduzido à Delegacia de Polícia de Mogi-Mirim, onde permaneceu à disposição da Justiça para as providências de polícia judiciária cabíveis.

POLICIAMENTO RODOVIÁRIO PRENDE FORAGIDO DA JUSTIÇA DURANTE FISCALIZAÇÃO EM MOGI MIRIM

Condenado por roubo no Rio Grande do Norte, homem tentou se identificar com dados falsos, mas acabou detido na Rodovia SP-340.

Na manhã de segunda-feira, 12 de janeiro de 2026, uma equipe do Policiamento Rodoviário prendeu um homem foragido da Justiça durante uma operação de fiscalização na Rodovia Governador Doutor Adhemar Pereira de Barros (SP-340), no município de Mogi Mirim.

A ação ocorreu por volta das 11h40, em frente à Base Operacional de Mogi Mirim (BOP 340/2), quando dois ciclistas foram abordados para orien-

tações sobre segurança na rodovia. No momento da abordagem, ambos passaram por consulta nos sistemas policiais, mas um dos indivíduos não foi localizado nos registros.

Com o apoio do Comandante de Pelotão, foram realizados novos procedimentos, que identificaram que o homem, sem portar documento de identidade, havia fornecido dados falsos. Após verificação mais detalhada, foi localizado um mandado de prisão expedido pela 2ª Vara Regional de Execução Penal do Tribunal de Justiça do Rio Grande do Norte.

O mandado estava relacionado



a uma condenação por roubo (artigo 157 do Código Penal), com pena de 7 anos, 5 meses e 18 dias de reclusão, válida até 21 de dezembro de 2035.

Diante dos fatos, o foragido foi conduzido ao Distrito Policial de Mogi Mirim para as providências cabíveis da polícia judiciária.

ADOLESCENTE É APREENDIDO POR TRÁFICO DE DROGAS EM MOGI MIRIM



PM localiza entorpecentes e dinheiro com menor após tentativa de fuga durante patrulhamento no bairro José Ferreira Filho.

Na tarde de segunda-feira, 12 de janeiro de 2026, por volta das 13h, a Polícia Militar apreendeu um adolescente com porções de drogas e dinheiro em Mogi Mirim. A ação ocorreu durante atendimento de uma ocorrência de veículo abandonado na via José Ferreira Filho.

Ao chegarem ao local indicado via COPOM, os policiais constataram que não havia irregularidades com o automóvel. No entanto, visualizaram uma motocicleta com dois ocupantes. O condutor acelerou bruscamente ao notar a presença da viatura, deixando o passageiro para trás, que se agachou em um matagal

próximo na tentativa de se esconder.

O indivíduo foi abordado e, durante busca pessoal, foram localizadas porções de entorpecentes e a quantia de R\$ 93,10 em dinheiro. Ao ser questionado, o adolescente afirmou que atuava na venda de drogas na região e que, no momento, estaria indo almoçar.

O menor foi conduzido à Central de Polícia Judiciária (CPJ), onde a autoridade policial determinou o registro de um Termo Circunstanciado, considerando tratar-se da primeira condução do adolescente. Ele foi liberado mediante apresentação de sua responsável legal.

As drogas e o dinheiro foram apreendidos e permanecem à disposição da Justiça.

DUPLO HOMICÍDIO CHOCA MORADORES DE CONCHAL DURANTE A MADRUGADA

Homem e mulher foram mortos a tiros dentro de uma residência no bairro 90; dois suspeitos fugiram após o crime

Um homem e uma mulher foram encontrados mortos a tiros dentro de uma residência em Conchal, na madrugada desta terça-feira (13). O duplo homicídio ocorreu por volta das 1h45, no bairro 90, e mobilizou equipes da Polícia Militar.

De acordo com a Polícia Militar, ao chegarem ao local os agentes encontraram a mulher caída na parte interna da garagem da residência. O homem foi localizado já sem vida na cozinha do imóvel. Ambos apresentavam ferimentos provocados por disparos de arma de fogo.

Segundo informações do Boletim de Ocorrência, vizinhos relataram que a mulher e o filho estavam morando no local havia cerca de quatro dias, de forma provisória. O imóvel pertencia ao homem assassinado, que dividia a casa com outro morador.

Esse segundo morador teria presenciado parte da ação criminosa. No momento dos disparos, o filho da mulher não estava na residência. Dois suspeitos foram apontados como autores do crime e fugiram logo após os tiros.

O caso será investigado pela Polícia Civil, que trabalha para identificar os suspeitos e esclarecer a motivação do duplo homicídio.



MOGI MIRIM É ALVO DE OPERAÇÃO CONTRA QUADRILHA QUE LAVOU QUASE R\$ 100 MILHÕES COM JOGOS DE AZAR

Mandados foram cumpridos também em outras cidades do interior; grupo usava laranjas e empresas de fachada para ocultar bens

A Polícia Civil deflagrou nesta terça-feira (13) a Operação Quebrando a Banca, contra uma organização criminosa envolvida na lavagem de quase R\$ 100 milhões por meio da exploração ilegal de jogos de azar. Mogi Mirim está entre as cidades onde foram cumpridos mandados de busca e apreensão, ao lado de São Paulo, Ribeirão Preto, Santa Rosa do Viterbo e São João da Boa Vista.

A ação foi conduzida pela Divisão Estadual de Investigações Criminais (Deic) de Piracicaba, que identificou a atuação de um esquema estruturado com

uso de empresas de fachada e uma vasta rede de "laranjas" — pessoas usadas para esconder os verdadeiros donos dos recursos ilegais.

De acordo com o delegado Marcel Willian de Souza, divisionário da Deic de Piracicaba, a investigação teve início após prisões ligadas à prática de jogos de azar. Apesar de ser um crime de menor potencial ofensivo, esse tipo de atividade fomenta delitos graves, como a lavagem de dinheiro e a formação de organização criminosa.

"Identificamos um número muito grande de pessoas que viviam de forma simples, mas movimentaram milhões por mês. Elas são usadas por esses criminosos como ferramentas que ajudam a tirá-los da mira da polícia. Foi um trabalho

extenso até chegarmos às verdadeiras lideranças", afirmou o delegado.

As investigações apontam que o principal líder do grupo movimentou mais de R\$ 25 milhões em apenas seis meses de 2024. Ele também apresentou histórico de transações milionárias nos anos anteriores.

A quadrilha utilizava recursos como a compra de imóveis com dinheiro em espécie, aquisição de bens em nome de terceiros e operações de pulverização financeira, como o uso intensivo de transferências via Pix e depósitos fracionados em dinheiro, prática conhecida como smurfing, que dificulta o rastreamento das movimentações.

Durante a operação, fo-

ram apreendidos dispositivos eletrônicos, instrumentos utilizados em apostas, veículos e quantias em dinheiro. Uma das empresas investigadas, com capital social declarado de R\$ 36 milhões, era destino de valores milionários ligados ao grupo.

Somando todos os elementos levantados — movimentações financeiras atípicas, bens ocultos, capital social de empresas envolvidas e frota de veículos avaliada em cerca de R\$ 18 milhões —, a Polícia Civil estima que a organização tenha movimentado um total de R\$ 97,2 milhões.

As investigações seguem em andamento para identificar outros envolvidos no esquema criminoso.

GCM DE COSMÓPOLIS ENCONTRA PÉ DE MACONHA DURANTE PATRULHAMENTO EM TERRENO BALDIO



Planta foi localizada por agentes durante ronda preventiva; caso foi registrado como encontro de entorpecente e segue sob investigação

Durante uma ação de rotina na tarde desta terça-feira (13), a Guarda Civil Municipal (GCM) de Cosmópolis encontrou um pé de maconha cultivado em um terreno baldio. A descoberta aconteceu enquanto a equipe realizava patrulhamento preventivo pela região.

Segundo informações da corporação, os agentes perceberam a presença de uma planta com características incomuns em meio à vegetação do terreno. A equipe retornou ao local

para averiguação detalhada e confirmou que se tratava de uma planta com aparência semelhante à da maconha.

O material foi retirado do solo e recolhido pela equipe, sendo encaminhado à autoridade policial de plantão para registro da ocorrência. A planta será submetida a perícia técnica, que confirmará oficialmente se trata-se de maconha.

Não houve identificação de responsáveis pelo cultivo da planta, nem registro de prisões até o momento.

A ocorrência foi registrada como encontro de entorpecente e seguirá os trâmites legais cabíveis.

ADOLESCENTE É APREENDIDO POR TRÁFICO DE DROGAS EM MOGI GUAÇU

Ação da Polícia Militar no Jardim Ypê Pinheiros flagrou o jovem com 58 porções de cocaína escondidas em área de grama

Na tarde desta terça-feira (13), a Polícia Militar apreendeu um adolescente por ato infracional análogo ao tráfico de drogas no bairro Jardim Ypê Pinheiros, em Mogi Guaçu.

Durante patrulhamento preventivo, a equipe de motociclistas da PM avistou o jovem agachado, aparentando esconder algo em um buraco na grama. Diante da atitude suspeita, os policiais realizaram a abordagem.

Na busca pessoal, foram localizados 28 microtubos contendo cocaína no bolso do adolescente. Já no ponto onde

ele havia sido visto mexendo momentos antes, os policiais encontraram outros 30 pinos da mesma substância.

Questionado informalmente, o menor admitiu envolvimento com o tráfico de drogas. Diante dos fatos, foi dada voz de apreensão no local.

O adolescente foi conduzido à Central de Polícia Judiciária (CPJ) de Mogi Guaçu, onde a mãe compareceu e acompanhou todos os procedimentos legais. O delegado de plantão registrou o boletim de ocorrência e, após os trâmites, o jovem foi liberado à responsável legal, permanecendo à disposição da Justiça para eventuais convocações.



DOIS PROCURADOS DA JUSTIÇA SÃO CAPTURADOS PELA PM EM ITAPIRA



Ações distintas aconteceram no mesmo dia, nos bairros Penha do Rio do Peixe e Assad Alcici; ambos foram encaminhados à CPJ de Mogi Guaçu

A Polícia Militar de Itapira realizou, na segunda-feira (13), a captura de dois homens procurados pela Justiça, em ações distintas ocorridas em diferentes bairros do município.

A primeira ocorrência aconteceu por volta das 17h50, no bairro Penha do Rio do Peixe. Uma equipe da Força Tática, de posse de informações sobre um mandado de prisão em aberto por tráfico de drogas, deslocou-se até a Rua Professora Maria Augusta de Lemos Brandão. No local, os policiais localizaram o indivíduo e informaram sobre o mandado judicial em seu desfavor.

Após a abordagem e confirmação da ordem de prisão, o homem foi conduzido à Cen-

tral de Polícia Judiciária (CPJ) de Mogi Guaçu, onde a prisão foi ratificada pelo delegado de plantão. Ele permaneceu à disposição da Justiça.

Já a segunda captura ocorreu por volta das 23h30, no bairro Assad Alcici. Com base em levantamentos prévios, as equipes da PM localizaram outro indivíduo na Avenida Cyra Aparecida Vieira Serra.

Durante a abordagem, nada de ilícito foi encontrado, mas a consulta ao sistema confirmou um mandado de prisão em aberto. O abordado informou que havia deixado de retornar de uma saída temporária, cumprindo pena anterior por estupro de vulnerável.

Assim como no primeiro caso, o homem foi encaminhado à CPJ de Mogi Guaçu, onde o boletim de ocorrência foi registrado e o capturado permaneceu à disposição da Justiça.

PERSEGUIÇÃO EM ALTA VELOCIDADE TERMINA COM PRISÃO POR RECEPÇÃO E CORRUPÇÃO DE MENOR EM SANTO ANTÔNIO DE POSSE

Um homem foi preso em flagrante na manhã desta quarta-feira (14) em Santo Antônio de Posse após uma perseguição policial de alta velocidade pelas ruas do Centro da cidade. Segundo a Polícia Civil, o suspeito conduzia um veículo com sinais identificadores adulterados, produto de crime, e levava uma adolescente como passageira no momento da fuga.

A abordagem teve início após a Guarda Civil Municipal ser alertada, por meio do sistema Muralha, sobre a entrada de um carro suspeito na cidade. Ao tentarem interceptar o veículo, os agentes deram ordem de parada com sinais sonoros e luminosos, que foi ignorada pelo condutor. O suspeito passou a dirigir em alta velocidade, colocando em risco a vida de pedestres e motoristas. A perseguição se intensificou e, em

um momento crítico, um disparo foi efetuado para conter a fuga, atingindo o pneu traseiro do carro.

Mesmo assim, o motorista seguiu em fuga até colidir com outro veículo, ferindo levemente o condutor. Após o acidente, o suspeito abandonou o carro e a adolescente, fugindo a pé por diversas residências até ser detido. A menor foi socorrida e segue sob cuidados médicos.

A verificação do veículo confirmou que se tratava de produto de crime, com placa adulterada. No total, o homem foi autuado por oito crimes, incluindo recepção, adulteração de sinal identificador, direção perigosa, desobediência, omissão de socorro, lesão corporal culposa, fuga do local do acidente e corrupção de menor.

