

Faculdade Franco Montoro esclarece resultado do Enamed 2025 e anuncia avanço com Residência Médica em Mogi Guaçu



A Faculdade Municipal Professor Franco Montoro (FMPFM), de Mogi Guaçu, divulgou nota oficial para esclarecer o resultado obtido no Exame Nacional de Avaliação da Formação Médica (Enamed) 2025, reforçando o compromisso institucional com a transparência, a qualidade do ensino e o fortalecimento contínuo da formação médica oferecida à população.

Segundo a instituição, o resultado divulgado refere-se à primeira turma do curso de Medicina, iniciada em 2020, que enfrentou um cenário atípico durante a graduação.

Página 7.

Itapira recebe Projeto Cidadania Itinerante em fevereiro

O município recebe, nos dias 9 e 10 de fevereiro, o Projeto Cidadania Itinerante, uma iniciativa da Secretaria da Justiça e Cidadania (SJC), do Governo do Estado de São Paulo, que leva às cidades paulistas unidades móveis com equipe especializada para a oferta de serviços gratuitos, voltados à garantia de direitos, cidadania e inclusão social. No dia 9 de fevereiro, o projeto estará na Praça Bernardino de Campos, no Centro.

Página 8.

Holambra fecha 2025 com aumento expressivo nas atividades esportivas e amplia acesso ao esporte

Página 4.

Artur Nogueira é a 2ª cidade mais segura da RMC



A Prefeitura de Artur Nogueira, por meio da Secretaria de Segurança, divulgou um levantamento comparativo que coloca o município como a 2ª cidade mais segura da Região Metropolitana de Campinas (RMC) entre aquelas com população superior a 50 mil habitantes. O estudo analisou dados oficiais do período de novembro de 2024 a novembro de 2025, considerando roubos, furtos de veículos e furtos em geral. Para permitir comparação entre cidades de diferentes tamanhos, os índices foram calculados em taxa proporcional por 100 mil habitantes, metodologia padrão em estudos de segurança pública.

Página 5.

Conselho Municipal de Turismo é empossado em Jaguariúna



Em solenidade realizada no início da noite desta quinta-feira, dia 22, nas dependências do gabinete da Prefeitura, foram empossados os novos membros do Conselho Municipal de Turismo de Jaguariúna (COMTUR) para a gestão 2026/2028. Formado de maneira paritária, o COMTUR reúne representantes do Poder Público e da Sociedade Civil com o objetivo de impulsionar o turismo como ferramenta de fortalecimento da economia criativa, desenvolvimento local e valorização da identidade cultural do município.

Página 6.

Cultura de Mogi Mirim abre inscrições para os concursos de fantasias do Carnafolia 2026



A Prefeitura de Mogi Mirim abre na próxima segunda-feira (26), as inscrições para os concursos de fantasias nas categorias infantil e adulto, e de fantasias PET, que acontecem dentro da programação do Carnafolia Mogi Mirim 2026, promovido pela Secretaria Municipal de Cultura. O prazo de inscrições termina no dia 12 de fevereiro e elas podem ser feitas de forma presencial, no horário das 8h30 às 17h00, no Centro Cultural "Professor Lauro Monteiro de Carvalho e Silva", ou de maneira online.

Página 8.

“Posse no Ritmo da Folia 2026”: Prefeitura abre inscrições para o Desfile de Blocos do Carnaval



A Prefeitura Municipal de Santo Antônio de Posse, por meio do Departamento de Cultura e Turismo, iniciou a contagem regressiva para o Carnaval 2026. Com o tema “Posse no Ritmo da Folia 2026”, a festa acontecerá entre os dias 14 e 17 de fevereiro, com uma programação pensada para valorizar a tradição carnavalesca local e oferecer lazer, cultura e diversão para toda a família possense.

Página 6.

English Classes
Aulas de inglês a distância!

Aulas totalmente online, método personalizado para você aprender mais rápido.

Teacher Juan V.

(19) 9 9861-3492

ESCANIE OU CLIQUE

UBATUBA CÉLIO LOCAÇÕES
CASAS E APARTAMENTOS NO CENTRO E NA PRAIA

RECEBEMOS EXCURSÕES

(12) 99719-7509
(12) 98108-4618
(12) 98106-5293

Rua Geni Salles N. Braga - Praia Grande - Ubatuba-SP
celiolocacoes@hotmail.com www.ubatubaceliolocacoes.com

PROS DIAS DE GLÓRIA
NOVOS BRABOS DO MÊQUII

BRABO BRABÍSSIMO CARNE
MOLHO DO C B O
CEBOLA CRISPY
QUEIJO SABOR CHEDDAR
MÊQUINESE

BRABO BRABÍSSIMO FRANGO
MOLHO DO C B O
CEBOLA CRISPY
QUEIJO SABOR CHEDDAR
MÊQUINESE

ARTIGOS

O limite da carcaça: um invólucro invisível que destrava o progresso humano e da máquina

*Flavia de Assis e Souza

Há uma dicotomia que muitas vezes passa despercebida. O interior representa a potência e o resultado. O envoltório, por sua vez, exige e protege essa potência. É assim entre o alimento e sua embalagem, entre os componentes internos de um eletrônico e o seu chassi, entre as estruturas internas de um animal e seu esqueleto. O interior é força, mas, sem o envoltório adequado, o alimento estraga, o eletrônico se oxida, o animal sucumbe. Cuidar apenas do potencial é expô-lo à vulnerabilidade.

O progresso humano também segue essa configuração simbiótica. Mentes brilhantes, currículos destacados, rotinas disciplinadas são indicadores de crescimento exponencial. Porém, o que envolve o indivíduo, como equilíbrio, pausa e moderação, são igualmente necessários. A negligência dessas demandas silenciosas catalisa fragilidades diante dos grandes desafios contemporâneos: mudanças climáticas e saúde mental.

A inteligência arti-

cial reflete essa mesma lei da interdependência. Seu poder de cálculo e geração é imenso, mas, sem propósito ético e regulatório, pode se tornar uma força descontrolada. Modelos generativos podem criar mundos virtuais fascinantes, mas também desinformação em escala. Algoritmos de recomendação podem impulsionar negócios, mas também fragilizar a saúde mental. O potencial da IA é o interior, enquanto o propósito, apoiado pela ética e pela governança, representa o envoltório que o protege e direciona.

Temas-chave para o debate são a responsabilidade algorítmica (garantir que decisões automatizadas sejam auditáveis e justas), governança de IA (estruturas regulatórias que modulam riscos e benefícios), IA explicável (transparência nos processos de decisão), reconhecimento dos vieses (bias) e assumir responsabilidade (accountability).

Sendo a inteligência artificial um novo elemento dos ecossistemas

habitados pelo homem, a máxima do naturalista britânico do século XIX, Charles Darwin, permanece atual: “Não é o mais forte das espécies que sobrevive, nem o mais inteligente, mas o que melhor se adapta às mudanças.” Adaptar-se, neste caso, significa equilibrar potência e envoltório, resultado e propósito.

O que está dentro é potente e merece se expandir. Mas não a qualquer custo, nem sem moduladores que mantenham o equilíbrio. O discernimento do limite da carcaça destrava a potência. Vale para a inteligência artificial, vale para o indivíduo, vale para o mundo. Equilibrar força e envoltório é o segredo para transformar avanço em permanência.

* Flavia de Assis e Souza é engenheira e pós-graduada em Qualidade e Produtividade (USP), Marketing (ESPM) e Comércio Exterior (FGV), além de autora do livro “Quatorze: Gerações Conectadas”, que aborda o equilíbrio entre progresso e simplicidade

Barriga, Bolso E Voto: Os Instintos Que Decidem A Eleição

Gaudêncio Torquato

A política costuma ser explicada por ideologias, discursos e estratégias partidárias. Mas, no fundo, o voto nasce em um território mais primário e menos sofisticado: o dos instintos humanos. A psicologia ajuda a compreender por que, em períodos de crise ou bonança, o comportamento do eleitor muda radicalmente. Antes de ser militante ou ideológico, o eleitor é um ser que precisa sobreviver.

Segundo uma linha clássica da psicologia, o ser humano age movido por quatro instintos básicos: dois ligados à sobrevivência do indivíduo e dois à preservação da espécie. Os primeiros são o instinto combativo e o instinto nutritivo. Os segundos, o impulso sexual e o impulso paternal ou maternal, associados à continuidade da vida, à solidariedade, ao cuidado e ao afeto.

O instinto combativo é aquele que leva o indivíduo a enfrentar adversidades, competir por espaço, defender-se de ameaças reais ou percebidas. Ele se manifesta quando a inflação corrói salários, o desemprego assombra famílias ou a insegurança domina o cotidiano. Já o instinto nutritivo está ligado à garantia do alimento, da renda mínima, da moradia e das condições materiais básicas de existência. Sem barriga cheia, não

há tranquilidade; sem tranquilidade, não há abstração política.

É a partir desses dois instintos que se pode compreender o comportamento eleitoral em sua forma mais elementar. O eleitor tende a votar em quem lhe garante sobrevivência. Daí a equação simples e eloquente, que costumamos usar em minhas análises sobre o processo eleitoral: BO + BA + CO + CA = Bolso cheio, Barriga satisfeita, Coração agradecido e Cabeça decidindo. Quando a economia vai bem, o bolso alivia, a barriga se acalma, o coração reconhece e a cabeça decide com menos medo e mais racionalidade.

Os outros dois instintos — o impulso sexual e o impulso paternal ou maternal — ampliam o horizonte do voto. Eles remetem à preservação da espécie, ao futuro dos filhos, à educação, à saúde, à proteção social e à coesão comunitária. São esses impulsos que sustentam valores como solidariedade, empatia, amizade e responsabilidade coletiva. Mas há uma hierarquia clara entre os instintos: quando a sobrevivência imediata está ameaçada, os valores de longo prazo perdem centralidade.

Um eleitor aflito com o preço dos alimentos, do aluguel ou do transporte público tende a votar de forma defensi-

va. A escassez estreita o campo moral e encurta o horizonte político. Só quando os instintos básicos estão relativamente atendidos é que o eleitor se sente livre para ponderar temas como ética, instituições democráticas e projetos estruturantes de futuro.

É por isso que a economia se impõe como fator decisivo nas eleições. Inflação sob controle, renda previsível, emprego e sensação de prosperidade não são apenas indicadores técnicos: são respostas diretas aos instintos de sobrevivência. Governos que conseguem oferecer esse mínimo material criam um ambiente propício para decisões políticas mais estáveis e menos movidas pelo desespero.

Reduzir o voto à economia não empobrece a política. Ao contrário, reconhece a política como expressão da vida real. A democracia não se sustenta apenas em discursos, mas em condições concretas de existência. Antes da ideologia, vem a barriga; antes da narrativa, o bolso; antes do projeto, a sobrevivência. Quando o bolso alivia e a barriga se satisfaz, o coração agradece, a cabeça decide — e a democracia respira.

Gaudêncio Torquato é escritor, jornalista, professor titular da USP e consultor político

Estreia poética

*José Renato Nalini

A poesia é prosa musicada. Trabalhar com as palavras, fazê-las por vezes rimar, outras vezes, ainda que sem rima, transmitir ideias sublimes, é para talentos raros. Nem toda concatenação vocabular é poesia de verdade. Mas há quem se considere “poeta” e não se cansa de produzir versos, que servem como exercícios de comunicação às vezes até interessantes.

Todo intelectual tem a pretensão de fazer poesia? Nem todos. Mas aqueles que querem sê-lo, sem a natural provisão do dom, estes às vezes produzem casos curiosos. Ou seja: fornecem material para reflexão ou, ao menos, para tornar a vida mais temperada com humor.

Foi o que aconteceu com Alberto de Oliveira, nome pelo qual era conhecido Antônio Mariano Alberto de Oliveira,

(1857-1937), um dos líderes do parnasianismo brasileiro. Tinha ele um irmão, Mariano de Oliveira, que era “o poeta da família”. Fazia bons versos. Alberto sentiu inveja irreprimível e quis também “poetar”.

Escolheu um soneto já publicado, modificou-o, quis dar uns toques de originalidade aqui e ali, alterou uma ou outra palavra. Submeteu o resultado a seu irmão Mariano. Este achou que o soneto era aproveitável. Aconselhou Alberto a continuar, pois restava explícita a sua vocação para a arte.

Incentivado pelo irmão, Alberto começou a perpetrar seus próprios poemas. Levou-os novamente a Mariano. Que respondeu: - “Estes não estão propriamente maus. Mas aquele anterior era bem melhor!”

Alberto sentiu vontade de contar ao irmão o que

fizera. Hesitou e só pediu que Mariano devolvesse o soneto. E o irmão retrucou: - “Agora não dá mais. Achei-o tão bom, que mandei para um jornal de Campos, para publicação, como incentivo à sua carreira de poeta!”

Quando contava esse episódio mais tarde, Alberto sentia-se compungido: - “Se por acaso vocês encontrarem por aí um soneto de Francisco Otaviano com o meu nome, não me levem a mal! Foi minha estreia poética!”

Alberto de Oliveira tornou-se grande poeta parnasiano, integrante da “tríade” dessa escola no Brasil, completada por Raimundo Corrêa e Olavo Bilac.

*José Renato Nalini é Reitor da UNIREGISTRAL, docente da Pós-graduação da UNINOVE e Secretário-Executivo das Mudanças Climáticas de São Paulo.

O impacto social do INSS fora do ar

João Badari*

Desde o dia 19 de janeiro, o sistema do Instituto Nacional do Seguro Social (INSS) enfrenta graves instabilidades. A digitalização dos serviços públicos é um caminho sem volta e, quando bem executada, representa eficiência, transparência e ampliação do acesso. No entanto, quando a tecnologia falha, o impacto não é apenas técnico: é humano, social e jurídico. A recente instabilidade dos sistemas do INSS escancara essa realidade.

Por dias consecutivos, usuários relataram dificuldades, ou mesmo impossibilidade total, de acesso ao site e ao aplicativo do órgão. Serviços essenciais ficaram indisponíveis: requerimentos de aposentadoria, pedidos de auxílio-doença, agendamentos de perícia, emissão de extratos e atualização cadastral. Não se trata de um mero inconveniente digital, mas de direitos sociais colocados em espera.

O INSS atende justamente quem não pode esperar. Aposentados, pensionistas, pessoas afastadas por doença, cidadãos em situação de vulnerabilidade e famílias que dependem daquele benefício mensal para sobreviver. Para esse público, previsibilidade não é luxo, é necessidade básica. Qualquer interrupção prolongada gera insegurança financeira, ansiedade e, em muitos casos, fome.

É preciso reconhecer que a modernização tecnológica do Estado é necessária. Digitalizar serviços amplia o alcance, reduz filas presenciais e pode tornar a gestão mais eficiente. O problema não está na digitalização em si, mas na

ausência de estabilidade, planos de contingência e comunicação clara quando falhas ocorrem.

Chama atenção, inclusive, o fato de o governo ter noticiado que o sistema ficaria fora do ar entre os dias 27 e 30 de janeiro, quando, na prática, as instabilidades já vinham ocorrendo muito antes desse período.

Quando um sistema essencial fica indisponível, prazos administrativos continuam correndo? Os direitos dos segurados são automaticamente preservados? Há orientação objetiva ao cidadão sobre como agir? A falta de respostas claras transfere o custo da falha estatal para o indivíduo — justamente aquele que mais precisa da proteção pública.

Outro efeito colateral grave é o acúmulo artificial de demandas. Quando o sistema retorna, o volume de pedidos represados sobrecarrega ainda mais uma estrutura já tensionada. O resultado é conhecido: atrasos na análise, demora na concessão de benefícios e aumento da judicialização. Um problema técnico pontual transforma-se, assim, em crise institucional.

Há ainda o impacto silencioso sobre os profissionais que atuam na área previdenciária. Advogados, contadores e empresas ficam impedidos de cumprir obrigações, orientar adequadamente seus clientes e dar andamento a procedimentos que dependem exclusivamente da

plataforma digital. A insegurança se espalha por toda a engrenagem do sistema.

Nada disso exige acusações pessoais ou discursos inflamados. Exige responsabilidade institucional. Serviços previdenciários são, por natureza, essenciais. Ao optar por concentrá-los quase integralmente em ambiente digital, o Estado assume também o dever de garantir estabilidade, redundância e transparência.

A tecnologia deve servir para facilitar o acesso aos direitos, não para bloqueá-los. Quando falha, é indispensável haver resposta rápida, comunicação clara e mecanismos automáticos de proteção ao cidadão. Do contrário, corre-se o risco de transformar a inovação em barreira e a modernização em exclusão.

A Previdência Social não é apenas um sistema administrativo. É uma rede de proteção que sustenta milhões de brasileiros. Qualquer instabilidade que a atinja deve ser tratada com a seriedade que o tema exige. Porque, no fim, quando o sistema cai, caem expectativas, rendas e, em muitos casos, a própria dignidade de quem dele depende.

Modernizar é essencial. Proteger direitos, mais ainda.

*João Badari é advogado especialista em Direito Previdenciário e sócio do escritório Aith, Badari e Luchin Advogados

Publicado por LC Benedito e Vicenzotti Ltda - CNPJ 68.282.656\0001-88 - Fundação 02\04\1999 Contato: Comercial - co-

mercial@lclider.com.br - (19) 99685-4255 Redacao - jornalismo@jornalregional.net - (19) 99773-8364

IPVA 2026: perdi o calendário de pagamento de janeiro; vou pagar multa?



Da Redação

O calendário para pagamento do IPVA 2026, com desconto de 3% ou parcelado, terminou no dia 23 de janeiro em São Paulo, de acordo com o calendário final da placa de cada veículo.

Quem perdeu o prazo inicial determinado pela Secretaria da

Fazenda e Planejamento (Sefaz-SP) não precisa se desesperar, pois a partir de 12 de fevereiro começa o prazo para pagamento da segunda parcela do imposto, e quem não pagou em janeiro tem a oportunidade de quitar o IPVA 2026, sem multa. O pagamento, no entanto, deverá ser feito em

cota única e não há mais possibilidade de parcelamento. Quem perder esse segundo prazo estará sujeito a juros e multa.

Como pagar

Para efetuar o pagamento do IPVA 2026, basta o contribuinte acessar a rede bancária credenciada com o número do Renavam (Registro Nacional de Veículo Automotor).

No Estado de São Paulo, o Pix é a forma preferencial de pagamento, sendo mais rápido, fácil e confirmado imediatamente. Ao obter o QR code, gerado exclusivamente no site da Sefaz-SP, o recolhimento pode ser feito junto a mais de 900 instituições

financeiras, contemplando especialmente os cidadãos com contas digitais e que não possuem conta nos grandes bancos.

As tradicionais formas de pagamento estão mantidas. É possível efetuar o recolhimento pela internet, nos terminais de autoatendimento ou outros canais oferecidos pela instituição bancária. Também é possível realizar o pagamento em casas lotéricas.

Atraso no pagamento

O contribuinte que deixar de recolher o imposto fica sujeito a multa de 0,33% por dia de atraso e juros de mora com base na taxa Selic. Passados

60 dias, o percentual da multa fixa-se em 20% do valor do imposto.

Permanecendo a inadimplência do IPVA, o débito será inscrito na Dívida Ativa, além da inclusão do nome do proprietário no Cadin Estadual, impedindo-o de aproveitar eventual crédito que possua por solicitar à Nota Fiscal Paulista. A partir do momento em que o débito de IPVA estiver inscrito, a Procuradoria Geral do Estado poderá vir a cobrá-lo mediante protesto.

Isenção de motos até 180 cilindradas

O Governo de SP sancionou em dezembro a lei que isenta

motocicletas, ciclomotores e motonetas com até 180 cilindradas — de propriedade de pessoas físicas — do pagamento do IPVA. A isenção já vale para 2026 para os veículos que estejam em situação regular de registro e de licenciamento. A medida beneficia milhões de motociclistas e tem forte impacto no orçamento de quem utiliza a moto como instrumento de trabalho, especialmente entregadores e prestadores de serviço do estado de São Paulo.

Todas as informações sobre IPVA podem ser consultadas na página do IPVA no portal da Sefaz-SP.

Fonte Agência SP

Polícia Técnico-Científica identifica novas drogas e fortalece investigações criminais em SP

Da Redação

Os farmacêuticos forenses da Superintendência da Polícia Técnico-Científica de São Paulo exercem um papel essencial na identificação de substâncias tóxicas, medicamentos, drogas ilícitas e novos compostos químicos que podem ser usados em crimes. O trabalho auxilia para o esclarecimento de crimes, a determinação de causas de morte e o apoio às investigações conduzidas pela Polícia Civil.

Em 2025, o Laboratório de Toxicologia emitiu cerca de 25 mil laudos toxicológicos. Criado em 1933, o laboratório é referência na área e atua, principalmente, em crimes contra a pessoa. Atualmente, a unidade recebe, em média, entre 200 e 300 amostras por dia, encaminhadas pelo Instituto Médico Legal de diversas regiões do estado. A equipe é composta

por 13 peritos criminais farmacêuticos e um médico-legista, sendo que cada perito produz, em média, cerca de 200 laudos por mês.

Como é feita a identificação de novas drogas

Com o apoio de um sistema de alerta rápido, uma plataforma do governo que funciona de forma integrada, universidades, centros de informação toxicológica e laboratórios especializados comunicam a identificação de novas substâncias em circulação. A partir desse compartilhamento, os laboratórios passam a ser informados rapidamente sobre a existência de compostos inéditos, como as drogas sintéticas.

O farmacêutico forense atua diretamente no desenvolvimento dos métodos utilizados para a identificação das substâncias e na interpretação dos resultados

“À medida que no-

vas substâncias psicoativas surgem a partir de pequenas variações nas moléculas, é necessário desenvolver métodos capazes de identificá-las. Esse processo é fundamental para que essas substâncias possam ser reconhecidas oficialmente, incluídas na legislação e, quando for o caso, classificadas como proibidas”, explica Raquel Carvalho, farmacêutica e perita criminal do Laboratório de Toxicologia.

O farmacêutico forense atua diretamente no desenvolvimento dos métodos utilizados para a identificação das substâncias e na interpretação dos resultados, a partir do conhecimento químico, biológico e dos efeitos das drogas e medicamentos no organismo. O estudo é feito com base em amostras biológicas, como sangue, urina, vísceras e conteúdo estomacal, que são analisadas para identificar a presença das



substâncias e avaliar se a quantidade encontrada é tóxica ao organismo ou proibida por lei. As análises contam com o auxílio de equipamentos tecnológicos que permitem separar e identificar os compostos químicos com precisão.

O trabalho integrado das forças de segurança passa por diversas etapas, que podem começar com uma apreensão re-

alizada pela Polícia Militar, seguir com a investigação da Polícia Civil e, por fim, chegar à Polícia Técnico-Científica, responsável pela perícia das substâncias.

Em casos de homicídio, por exemplo, a análise toxicológica pode ajudar na qualificação do crime, identificando se a causa da morte está relacionada a envenenamento por substâncias proibidas ou a

outros agentes químicos. Já em situações de intoxicação involuntária ou overdose, o laudo toxicológico é fundamental para esclarecer as circunstâncias do ocorrido e orientar o andamento das investigações. “O resultado toxicológico ajuda a elucidar o caso e também a nortear o trabalho investigativo”, conclui a perita.

Fonte Agência SP

Medicina UniFAJ Jaguariúna

Formação médica validada por resultados

Desempenho acima da média regional na avaliação oficial do **Enamed**

Fábia Ciociola e Isabela Matter
Entre as melhores alunas de Medicina do Brasil.

SAIBA MAIS

UniFAJ
Curso Universitário de Jaguariúna

TROPILHA GRILL

Disk Entrega-3877-1410

R:Ademar de Barros,923 - Praça do Coreto - Centro
Artur Nogueira

Vigilância Sanitária interdita clínica de recuperação em Jaguariúna



De Jaguariúna

A Vigilância Sanitária de Jaguariúna interditou na manhã desta segunda-feira, dia 26 de janeiro, uma clínica de recuperação para dependentes químicos localizada no bairro Tanquinho Velho. A

ação contou com o apoio da Guarda Municipal, do Centro de Referência Especializado de Assistência Social (CREAS) e do Centro de Atenção Psicossocial (CAPS).

A clínica abrigava 43 internos que foram previamente retirados do local por

familiares.

A interdição foi motivada por documentação irregular, além de problemas estruturais e más condições de higiene constatadas no local durante a primeira fiscalização, realizada no mês de dezembro do ano passado.

Além da interdição, o estabelecimento foi autuado e multado pela Vigilância Sanitária.

Denúncias de locais irregulares podem ser feitas pelo telefone 153, da Guarda Municipal, ou pelo Disque 100, canal de denúncias anônimas.

Polícia Militar flagra aves silvestres mantidas em cativeiro irregular em Santo Antônio de Posse

De Santo Antônio de Posse

Na manhã deste sábado (24), a Polícia Militar atendeu uma ocorrência de degradação ambiental no bairro São Judas Tadeu, em Santo Antônio de Posse.

A equipe foi aciona-

da via COPOM após denúncia e, ao chegar ao local, fez contato com o morador da residência, que se apresentou como responsável por diversas gaiolas armadas na garagem do imóvel. No interior delas, foram encontradas aves de

espécies não identificadas, mantidas em cativeiro de forma irregular.

Durante a vistoria, os policiais constataram que as aves não apresentavam sinais aparentes de maus-tratos, estando em gaiolas limpas, com acesso à água e

alimentação. Diante da situação, os fatos foram comunicados ao comando de área, e a equipe da Polícia Militar Ambiental foi acionada para apoio.

Após a averiguação, a Polícia Ambiental lavrou auto de infração administrativa no valor de R\$

5.500,00, devido à manutenção irregular de espécies da fauna silvestre em cativeiro. A perícia técnica foi realizada pela Polícia Técnico-Científica.

A ocorrência foi encaminhada ao Centro de Polícia Judiciária de Jaguariúna, onde foi registrado

boletim de ocorrência com base na Lei nº 9.605/98, artigo 29, que trata dos crimes ambientais. O responsável assinou o Auto de Depósito, permanecendo como fiel depositário das aves apreendidas, ficando o caso à disposição da Justiça.

Prefeitura abre inscrições para concurso público 2026

A Prefeitura Municipal abriu nesta quarta-feira, 21, as inscrições para o Concurso Público 2026, que visa ao provimento de cargos efetivos no quadro permanente da administração municipal e também cadastro reserva. A iniciativa tem como objetivo fortalecer a estrutura administrativa e aprimorar a qualidade dos serviços prestados à população.

O concurso contempla vagas para diferentes áreas e níveis de escolaridade, abrangendo funções essenciais para o funcionamento da administração pública, especialmente nos setores

de manutenção de espaços públicos, apoio operacional, atendimento à comunidade e execução de serviços básicos.

As inscrições estarão abertas de 21 de janeiro a 23 de fevereiro de 2026, conforme cronograma previsto em edital neste link (https://www.dosp.com.br/exibe_do.php?i=NzY1NDA3). Os interessados deverão realizar a inscrição dentro do prazo e efetuar o pagamento da taxa, no valor de R\$ 40,00 para cargos de nível fundamental, R\$ 60,00 para nível médio e técnico, R\$ 80,00 para nível superior (<https://www.avancasp.org.br/>).

Para os cargos de Procurador do Município e Guarda Civil Municipal, a taxa será de R\$ 90,00.

A prova objetiva está prevista para o dia 29 de março de 2026. Os locais e horários serão divulgados oportunamente pelos canais oficiais da Prefeitura, conforme edital de convocação.

A administração municipal destaca que a realização do concurso é fundamental para a recomposição do quadro de servidores e para a continuidade dos serviços públicos. “O concurso público é um instrumento essencial para garantir eficiência administra-

tiva, transparência e atendimento adequado às demandas da população”, ressalta a gestão.

O edital completo, com informações detalhadas sobre requisitos, etapas, conteúdo programático e demais disposições, estará disponível no site oficial da Prefeitura. A orientação é para que os candidatos acompanhem atentamente as publicações oficiais e observem rigorosamente os prazos estabelecidos.

Os cargos disponíveis são:

Nível Fundamental Completo:

Ajudante de Serviços Diversos; Cuidador; En-



canador; Faxineiro; Inspetor de Alunos; Motorista; Operador de Máquinas; Pedreiro; Sepultador; Tratorista.

Nível Médio e Técnico:

Assistente Audiovisual; Eletricista; Fiscal de Obras; Fiscal de Posturas; Recepcionista; Guarda

Civil Municipal – 3ª Classe.

Nível Superior Completo:

Fonoaudiólogo; Assistente Social; Professor Titular de Educação Básica II em Artes; Professor Titular de Educação Básica II em Educação Física; Procurador do Município.

Holambra fecha 2025 com aumento expressivo nas atividades esportivas e amplia acesso ao esporte

De Holambra

A Prefeitura de Holambra, por meio do Departamento Municipal de Esportes, aumentou em 10 vezes o número de atendimentos no ano de 2025, na comparação com o ano anterior. O resultado está relacionado à ampliação da oferta de aulas, à reorganização da grade de horários e aos investimentos realizados nos espaços esportivos do município. A cidade conta com programação esportiva gratuita com-

posta por mais de 20 atividades regulares, distribuídas ao longo da semana e voltadas a crianças, adolescentes, adultos e idosos.

A grade contempla atividades realizadas em diferentes espaços do município, como o Complexo Aquático Municipal, o Ginásio Municipal, o Estádio Municipal Zeno Capato, o Parque Van Gogh, o Espaço Multimodal, o Salão da Terceira Idade, a Praça dos Crisântemos

e o Centro Esportivo do bairro Alegre. Os horários são distribuídos pela manhã, tarde e noite.

Entre as modalidades oferecidas estão natação, aeróbica, alongamento, basquete, judô, jiu-jitsu, capoeira, ginástica artística, BMX, muay thai, canoagem havaiana, beach tennis, ioga e pilates, garantindo acesso ao esporte e ao movimento para diferentes perfis da população.

De acordo com o diretor municipal de Es-

portes, Pedro Paoliello, o crescimento está diretamente ligado às ações implementadas pelo município. “O aumento de 10 vezes no número de atendimentos no ano passado é resultado de um trabalho que envolveu investimentos nos espaços esportivos, reorganização da grade de aulas e ampliação das modalidades oferecidas. Isso permitiu atender diferentes faixas etárias e estimular a participação da população”, afirma.

O prefeito Fernan-

do Capato destaca os impactos positivos das ações. “O esporte contribui para a saúde, o bem-estar e a convivência social. O crescimento registrado entre 2024 e 2025 mostra que as atividades esportivas estão alcançando um número maior de moradores e fortalecendo a qualidade de vida na cidade”, ressalta.

As inscrições para as modalidades disponíveis podem ser feitas por meio de link disponível nas redes sociais oficiais

da Prefeitura ou presencialmente no Departamento Municipal de Esportes, que fica na Rua Solidagos, s/nº, no bairro Parque dos Ipês (ao lado da Biblioteca Municipal e da Guarda Civil Municipal). O horário de atendimento é de 2ª a 5ª das 7h às 17h e até as 16h na sexta-feira. É necessário apresentar Cartão Cidadão atualizado e documento oficial com foto. Mais informações podem ser obtidas pelo telefone: 19 3802-8098.

Artur Nogueira é a 2ª cidade mais segura da RMC



comparação entre cidades de diferentes tamanhos, os índices foram calculados em taxa proporcional por 100 mil habitantes, metodologia padrão em estudos de segurança pública.

Classificação geral
A classificação foi definida a partir da colocação de cada município em cada modalidade delituosa, com pontuação específica para cada posição e soma dos resultados para o ranking final. Entre os municípios da RMC com mais de 50 mil habitantes, o resultado foi entre os quatro primeiros colocados:

1º lugar – Indaiatuba
2º lugar – Artur Nogueira
3º lugar – Monte Mor
4º lugar – Valinhos

Queda nos principais indicadores
Em roubos, Artur Nogueira registrou 23 ocorrências em 2025, contra 43 em 2024, redução de 53,48%, alcançando a 1ª colocação da RMC, com taxa de 43 roubos por 100 mil habitantes.

Nos furtos e roubos de veículos, os registros caíram de 107 para 57, uma redução de 53,27%, colocando o município na 5ª posição regional, com taxa de 106 ocorrências por 100 mil ha-

bitantes.

Já nos furtos em geral, foram 300 ocorrências em 2025, frente a 392 em 2024, queda de 8,2%, o que garantiu a 6ª colocação, com taxa de 561 furtos por 100 mil habitantes.

O levantamento também mostra que 2025 (dados até novembro) registrou o menor número de roubos da série histórica do município, além do menor índice de furtos e roubos de veículos de todos os tempos.

Para o prefeito Lucas Sia (PL), os números refletem o trabalho contínuo da Administração Municipal. “Esse ranking

mostra que estamos no caminho certo. Investimos em tecnologia, integração das forças de segurança e ações preventivas, sempre com foco na proteção das pessoas. Ser a segunda cidade mais segura da RMC é motivo de orgulho e também de responsabilidade para continuar avançando”, afirmou.

A Secretaria de Segurança destaca que os resultados são fruto da atuação integrada entre Guarda Municipal, Polícia Militar e Polícia Civil, aliada a investimentos constantes em prevenção, monitoramento e resposta rápida às ocorrências.

De Artur Nogueira

A Prefeitura de Artur Nogueira, por meio da Secretaria de Segurança, divulgou um levantamento comparativo que coloca o município como a 2ª cidade mais segura da Região Metropolitana de Campinas

(RMC) entre aquelas com população superior a 50 mil habitantes.

O estudo analisou dados oficiais do período de novembro de 2024 a novembro de 2025, considerando roubos, furtos de veículos e furtos em geral. Para permitir

SAAE de Pedreira está implantando nova rede de distribuição de água e Reservatório na Vila Monte Alegre

De Pedreira

O SAAE – Serviço Autônomo de Água e Esgoto de Pedreira, está implantando uma nova rede de distribuição de água para abastecer o Reservatório recentemente instalado em área localizada entre a Avenida Mascarenhas de Moraes e as

ruas Tenente Francisco Mega e Sargento Fábio Pavini, para atender os moradores da Vila Monte Alegre e bairros próximos.

Segundo informou o Departamento de Engenharia do SAAE, estão sendo implantados 300 metros de rede de água com tubos de 6 polegadas, ligando a anti-

ga caixa d'água da Xícara com o novo Reservatório. “Estaremos aumentando em muito a capacidade de armazenar a água para distribuição aos moradores, a Xícara que atualmente atende todo o bairro tem capacidade para 40 mil litros e o novo Reservatório tem uma capacidade muito su-

perior, são 500 mil litros de água”, enfatiza o Diretor Geral da Autarquia Leonardo Selingardi.

O Prefeito Fábio Polidoro destaca que neste ano de 2026, a Autarquia estará realizando importantes investimentos para garantir o fornecimento de água para a população, além da



coleta e tratamento do esgoto.

Município anuncia reajuste do estacionamento rotativo após mais de dez anos sem atualização



De Itapira

A Prefeitura informa que está em fase final de publicação de um novo decreto que atualiza as regras e os valores do

estacionamento rotativo pago, conhecido como Área Azul. O reajuste passará a valer a partir de fevereiro de 2026 e ocorre após mais de dez anos sem qualquer atualização

tarifária no sistema.

O decreto atualmente em vigor que regulamenta a Área Azul no município é de 2015, período em que foram definidos os valores pratica-

dos até hoje, de R\$ 2,00 por hora. Desde então, não houve reajustes, mesmo diante da inflação acumulada ao longo da última década e das mudanças nos custos operacionais do serviço.

Além disso, o contrato de concessão firmado com a atual empresa responsável pela gestão do estacionamento rotativo, assinado em 2018, já previa a possibilidade de reajustes anuais, com base em índices oficiais, mas eles não foram aplicados até o momento. De acordo com estimativas técnicas, caso a atualização tivesse ocorrido anualmente pelo índice previsto à época, o IGP-M, a tarifa hoje estaria em torno de R\$ 3,67 por

hora, valor inferior ao que será estabelecido no novo decreto.

A Prefeitura destaca que, ao longo dos últimos meses, manteve negociações constantes com a concessionária, buscando uma solução que respeitasse os termos contratuais, mas que, ao mesmo tempo, não onerasse excessivamente os usuários. O objetivo é garantir o equilíbrio econômico do contrato e a continuidade do serviço, preservando a rotatividade das vagas e o ordenamento do trânsito na região central.

Com a publicação do novo decreto, que será válido a partir de 1º de fevereiro, as tarifas passarão a ser de R\$ 1,50 para 30 minutos, R\$ 2,80 para 60 minutos e

R\$ 5,60 para 120 minutos, mantendo o tempo máximo de permanência de até duas horas por vaga. As formas de pagamento e a empresa responsável pela operação do sistema não sofrerão alterações.

Atualmente, o estacionamento rotativo está presente nas vias e logradouros públicos mais próximos à região central e ao entorno do corredor comercial da Rua José Bonifácio. Informações detalhadas sobre todos os novos valores, ruas que compõem a Área Azul, horários, isenções e regras específicas estarão especificadas no decreto, que está em fase final de elaboração e deverá ser publicado nos próximos dias.

“Posse no Ritmo da Folia 2026”: Prefeitura abre inscrições para o Desfile de Blocos do Carnaval

De Santo Antônio de Posse

A Prefeitura Municipal de Santo Antônio de Posse, por meio do Departamento de Cultura e Turismo, iniciou a contagem regressiva para o Carnaval 2026. Com o tema “Posse no Ritmo da Folia 2026”, a festa acontecerá entre os dias 14 e 17 de fevereiro, com uma programação pensada para valorizar a tradição carnavalesca local e oferecer lazer, cultura e diversão para toda a família possense.

O evento tem como proposta resgatar o espírito dos carnavais de rua, promovendo um ambiente acolhedor, seguro e inclu-

sivo, onde crianças, jovens, adultos e idosos possam celebrar juntos. Um dos principais destaques da programação será o tradicional Desfile de Blocos, que reforça a participação popular, a criatividade e o envolvimento da comunidade.

As inscrições para os blocos carnavalescos já estão abertas e seguem até o dia 06 de fevereiro de 2026. Os interessados devem realizar a inscrição presencialmente na Secretaria de Desenvolvimento Social, localizada na Rua Santo Antônio, nº 376, Centro, de segunda a sexta-feira, das 8h às 17h.

Para se inscrever, é necessário apresentar

RG, CPF e comprovante de residência do responsável. Podem participar Pessoas Físicas ou Jurídicas, com um número mínimo de três foliões por bloco.

Desfile e Premiação
O desfile competitivo será realizado no domingo de Carnaval, 15 de fevereiro, a partir das 20h. A concentração dos blocos ocorrerá na Avenida da Saudade, nas proximidades do posto de combustível, seguindo em cortejo até o palco montado na Praça da Matriz.

Os blocos serão avaliados por uma Comissão Julgadora, que levará em conta os quesitos Animação, Fantasia (Criativi-



dade) e Organização. Os três primeiros colocados receberão troféus de 1º, 2º e 3º

lugar, com a divulgação do resultado e a entrega da premiação acontecendo

na segunda-feira, 16 de fevereiro, às 20h, na Praça da Matriz.

Conselho Municipal de Turismo é empossado em Jaguariúna



De Jaguariúna

Em solenidade realizada no início da noite desta quinta-feira, dia 22, nas dependências do gabinete da Prefeitura, foram empossados os novos membros do Conselho Municipal de Turismo de Jaguariúna (COMTUR) para a gestão 2026/2028.

Formado de maneira paritária, o COMTUR reúne representantes do Poder Público e da Sociedade Civil com o objetivo de impulsionar o tur-

ismo como ferramenta de fortalecimento da economia criativa, desenvolvimento local e valorização da identidade cultural do município.

Entre os representantes do Poder Público estão membros das secretarias de Cultura, Esportes, Meio Ambiente, Educação, Desenvolvimento Econômico e Turismo. Já a sociedade civil é composta por representantes de entidades, associações e iniciativa privada com atuação direta ou indireta no setor

turístico.

Ao todo, o conselho é formado por 18 membros efetivos e 18 suplentes, que atuarão em conjunto com a Secretaria de Desenvolvimento Econômico, Turismo e Agronegócios. A atuação do COMTUR é estratégica para a formulação de políticas públicas voltadas ao turismo e para a manutenção do título de Município de Interesse Turístico (MIT), concedido pelo Governo do Estado de São Paulo.

Secretaria Municipal de Agricultura participa de Dia de Campo na Embrapa Meio Ambiente

De Itapira

A Secretaria Municipal de Agricultura de Itapira participou, nesta quinta-feira, 22, de um Dia de Campo sobre o cultivo e a utilização de Plantas Alimentícias Não Convencionais (PANCs), realizado na sede da Embrapa Meio Ambiente, em Jaguariúna. O evento reuniu agricultores, técnicos e gestores municipais da região interessados em novas alternativas para a produção agrícola e diversificação alimentar.

Itapira foi representada pelo secretário municipal de Agricultura, Noé Massari, e pelo servidor da pasta, André Ricardardo Bruzascó, que foram recepcionados pelo pesquisador da Embrapa Joel

Leandro de Queiroga. As orientações técnicas sobre as PANCs foram conduzidas por Guilherme Ranieri, pesquisador da Embrapa, e o encontro também contou com a presença de Diego Barrozo, diretor técnico da CATI (Coordenadoria de Assistência Técnica Integral) Regional de Mogi Mirim.

As PANCs são espécies vegetais com potencial para a alimentação humana, nativas do Brasil ou de outros países, mas que ainda são pouco conhecidas ou utilizadas no dia a dia da população e têm baixa inserção nos canais tradicionais de comercialização. Essas plantas são amplamente utilizadas por comunidades tradicionais, como

povos indígenas e quilombolas, e estão presentes em diversas regiões do país.

Durante o Dia de Campo, os participantes tiveram acesso a atividades teóricas e práticas, incluindo a visita ao campo de matrizes da Embrapa, onde puderam conhecer diferentes espécies de PANCs, suas características, formas de cultivo e possibilidades de uso na alimentação. Além do valor nutricional, as plantas podem ser utilizadas como temperos, chás medicinais, compotas e também na produção de pães, doces e outros alimentos, ampliando as alternativas de consumo e geração de renda.

De acordo com o secretário municipal de Agricultura, Noé



Massari, a participação no evento foi para o município conhecer mais opções de cultivo. “A atividade foi fundamental para apresentar novas possibilidades

de desenvolvimento na área agrícola de Itapira e ampliar o conhecimento da equipe da secretaria. Essas informações nos permitem orientar melhor os produ-

tores rurais locais, estimulando a diversificação da produção e o aproveitamento de espécies com grande potencial alimentar e econômico”, destacou.

Faculdade Franco Montoro esclarece resultado do Enamed 2025 e anuncia avanço com Residência Médica em Mogi Guaçu

De Mogi Guaçu

A Faculdade Municipal Professor Franco Montoro (FMPFM), de Mogi Guaçu, divulgou nota oficial para esclarecer o resultado obtido no Exame Nacional de Avaliação da Formação Médica (Enamed) 2025, reforçando o compromisso institucional com a transparência, a qualidade do ensino e o fortalecimento contínuo da formação médica oferecida à população.

Segundo a instituição, o resultado divulgado refere-se à primeira turma do curso de Medicina, iniciada em 2020, que enfrentou um cenário atípico durante a graduação, com aproximada-

mente 18 meses de ensino remoto em razão da pandemia da Covid-19. Apesar dos desafios impostos pelo período, a FMPFM destaca que parte significativa dos alunos obteve aproveitamento individual superior a 75 por cento, evidenciando a eficácia do projeto pedagógico e o empenho conjunto de docentes e estudantes.

A faculdade também esclarece que a nota consolidada do Enamed foi impactada por questões pontuais, como a baixa adesão de parte dos estudantes aos protocolos do exame, o que, segundo a instituição, não reflete a real capacidade técnica e acadêmica dos graduandos.

Em nova nota de esclarecimento à comunidade, a FMPFM ressaltou ainda que, por se tratar de uma instituição pública municipal, não está sujeita a eventuais penalizações aplicadas pelo Ministério da Educação, estando sob supervisão do Conselho Estadual de Educação de São Paulo. Até o momento, conforme informado oficialmente, não há qualquer posicionamento ou decisão do CEE-SP sobre penalizações relacionadas ao tema, e todas as atividades acadêmicas seguem ocorrendo normalmente.

A direção da faculdade reforça que acompanha atentamente os desdobramentos, mantém diálogo permanente com os órgãos com-

petentes e reafirma seu compromisso com a responsabilidade institucional, a legalidade e o interesse público.

Residência Médica amplia atuação da instituição

Paralelamente aos esclarecimentos sobre o Enamed, a Faculdade Municipal Professor Franco Montoro anunciou um avanço significativo em sua trajetória acadêmica. Na semana passada, foi firmado um termo que estabelece a cogestão acadêmica e administrativa da Residência Médica em parceria com a ADETODOS, consolidando a instituição como um ecossistema formador completo na área da saúde.

Com a parceria,

a FMPFM passa a ser responsável pela qualificação pedagógica e pelo suporte documental de 21 novas vagas anuais de residência médica, com bolsas financiadas pelo Ministério da Saúde, garantindo infraestrutura e condições adequadas aos residentes.

As especialidades contempladas incluem Anestesiologia, Cirurgia Geral, Medicina Intensiva, Pediatria, Ginecologia e Obstetrícia, Medicina de Emergência e Urologia, áreas estratégicas que contribuem diretamente para o fortalecimento da rede de saúde regional.

Para a instituição, a iniciativa representa um marco que vai além da graduação, ampliando a

formação de especialistas e reafirmando o papel da Faculdade Franco Montoro como polo de excelência em saúde em Mogi Guaçu e região. A direção também destacou o trabalho dos docentes, preceptores e alunos, que seguem desempenhando papel fundamental na consolidação do ensino médico público, mesmo diante dos desafios enfrentados nos últimos anos.

Ao unir esclarecimento, transparência e novos investimentos na formação médica, a FMPFM reforça sua missão institucional de oferecer ensino de qualidade, formar profissionais comprometidos com a sociedade e contribuir para o desenvolvimento da saúde pública regional.

Saae Mogi Mirim celebra Dia Mundial da Educação Ambiental com formação de jovens multiplicadores

De Mogi Mirim

Neste 26 de janeiro, o Dia Mundial da Educação Ambiental ganha um significado prático e inspirador em Mogi Mirim. Através do SAAE (Serviço Autônomo de Água e Esgotos), a cidade celebra a data consolidando o sucesso de um programa que transforma a curiosidade es-

colar em consciência ecológica: as visitas guiadas à ETA (Estação de Tratamento de Água).

No último ano, 278 alunos de 8 a 16 anos trocaram a teoria pela prática ao visitarem a ETA. Mais do que entender a tecnologia de purificação, os jovens vivenciaram o valor do ciclo da água, promovendo

uma mudança imediata de comportamento e tornando-se multiplicadores. Ao levarem o aprendizado para casa, esses estudantes incentivam suas famílias a adotarem hábitos de consumo consciente, transformando o conhecimento técnico em uma ferramenta essencial de combate ao desperdício.

Portas Abertas para 2026

Com o sucesso da iniciativa, o Saae Mogi Mirim reafirma seu compromisso com a preservação ambiental e anuncia a continuidade do projeto para 2026. O objetivo é ampliar o alcance da mensagem de sustentabilidade, reforçando que a preservação dos recursos hídricos

é uma responsabilidade compartilhada entre o poder público e a sociedade civil.

As visitas estão abertas não apenas para instituições de ensino, mas também para empresas e grupos organizados que desejam conhecer os bastidores do saneamento básico no município.

Os interessados em

participar do programa e conhecer de perto o trabalho na ETA devem realizar o agendamento via protocolo específico por meio da Central de Atendimento disponibilizada no site da autarquia: www.saaemogimirim.sp.gov.br. Lá, estão disponíveis todas as orientações e requisitos necessários para o tour educativo.

DENGUE: Secretaria da Saúde está monitorando presença do mosquito Aedes aegypti

De Mogi Mirim

Desde o início de janeiro, a Secretaria Municipal da Saúde vem monitorando a ADL (Avaliação de Densidade Larvária) em diversas regiões da cidade. Com os dados colhidos pelos agentes de saúde, a Secretaria pretende monitorar e identificar a presença de larvas do mosquito *Aedes aegypti*, transmissor da dengue e outras arboviroses, como zika, chikungunya e febre amarela.

Tudo isso com foco na prevenção e controle dessas doenças. O levan-

tamento, que começou no último dia 5 vai até o dia 30 deste mês. A meta é visitar 1,8 mil imóveis escolhidos, aleatoriamente, na zona urbana do município. Durante a operação, os agentes vão verificar e identificar os principais tipos de criadouros, como pneus, garrafas e vasos de plantas, que podem acumular água e servir de criadouro para o mosquito.

Toda a metodologia dessa operação segue, rigorosamente, as orientações repassadas pela Secretaria de Estado da

Saúde, garantindo precisão e eficácia na coleta dos dados. De acordo com a coordenadora em Vigilância em Saúde do Município, a médica veterinária Vivian Delalibera Custódio, com base nesses resultados, será possível definir estratégias mais eficazes para o combate ao mosquito.

“Isso também dará mais precisão ao redirecionamento das ações, intensificando medidas em áreas com maior infestação”, acrescentou. Ainda segundo Vivian, essa iniciativa reforça a importância do trabalho

integrado entre a gestão pública e a população para o controle da dengue.

APOIO FUNDAMENTAL

Ela voltou a frisar que a colaboração da população é fundamental para eliminar os focos de proliferação do mosquito. Para isso, pede que a população continue mantendo seus imóveis limpos, além de realizar a limpeza em caixas d'água, assim como evitar o acúmulo de água em qualquer tipo de recipiente, descartando-os.

Vele lembrar que 80% dos focos do mosquito da dengue estão nos quintais das casas.

Vivian disse que, com a ADL, mais a colaboração da população e a chegada da vacina do Butantan, nos próximos meses, Mogi Mirim deve evitar uma epidemia como a que ocorreu em 2025, quando a cidade registrou quase 12 mil casos de dengue, com 12 óbitos.

Já este ano, foram apenas 10 casos até agora. No mesmo período do ano passado, o número de infectados

era de 781 pessoas. Mas enquanto a nova vacina não chega, a coordenadora em Vigilância em Saúde recomenda os pais a procurarem uma UBS (Unidade Básica de Saúde) para aplicar a vacina Qdenga em jovens de 10 a 14 anos. A vacinação é uma importante ferramenta para reforçar a proteção da população contra a dengue. “Porém, somente com o engajamento de cada cidadão é que podemos vencer essa batalha contra o *Aedes aegypti* e garantir uma cidade mais saudável para todos”, finalizou.



INTERNET EM TODOS OS LUGARES,
para todos os momentos!

www.netaki.com.br

(19) 3877 2700

Cultura abriu inscrições nesta segunda para os concursos de fantasias do Carnafolia 2026

De Mogi Mirim

A Prefeitura de Mogi Mirim abre na próxima segunda-feira (26), as inscrições para os concursos de fantasias

nas categorias infantil e adulto, e de fantasias PET, que acontecem dentro da programação do Carnafolia Mogi Mirim 2026, promovido pela Secretaria Municipa

pal de Cultura.

O prazo de inscrições termina no dia 12 de fevereiro e elas podem ser feitas de forma presencial, no horário das 8h30 às 17h00, no Cen-

tro Cultural “Professor Lauro Monteiro de Carvalho e Silva”, ou de maneira online, pelos links <https://forms.gle/GfaTuJ3jQVWBmJLE9> (fantasias PET) e

<https://forms.gle/keaCAvGGGo64xntMMA> (fantasia infantil e adulto).

A escolha das melhores fantasias PET acontece no dia 15 de

fevereiro, enquanto que os vencedores do concurso de fantasias infantil e adulto serão conhecidos no dia 17 de fevereiro. Haverá premiação em dinheiro.

‘Férias Monstronas’ agitam o CNA Jaguariúna com diversão e aprendizado em inglês

De Jaguariúna

O CNA Jaguariúna está com uma programação especial para as férias escolares: o projeto “Férias Monstronas”, que promete unir diversão, criatividade e aprendizado de inglês em três encontros temáticos voltados para crianças. Com atividades lúdicas e educativas, o evento

será realizado nos dias 23 e 30 de janeiro e 5 de fevereiro, sempre com foco em estimular o uso da língua inglesa de forma leve e prática.

Segundo os organizadores, a proposta é oferecer uma experiência enriquecedora para os pequenos durante o período de recesso escolar. “Queremos que as crianças se divirtam, façam novas

amizades e aprendam inglês sem perceber que estão estudando. Tudo acontece de forma natural, com brincadeiras e oficinas que despertam a curiosidade e o interesse”, explica Silvia Azevedo, diretora do CNA Jaguariúna.

Fernando Azevedo, também diretor da unidade, destaca o diferencial do projeto: “As

‘Férias Monstronas’ foram pensadas para mostrar que o inglês pode estar presente em todos os momentos da vida da criança. Seja brincando, criando ou descobrindo, o idioma é incorporado de forma divertida e eficaz.”

O investimento é de R\$ 20,00 por dia ou R\$ 50,00 no pacote completo para os três dias. As vagas são limitadas

e as inscrições podem ser feitas diretamente pelo WhatsApp: (19) 9.9723.6313.

A programação inclui:

- 23/01 – Ginca com Piquenique: Um dia de brincadeiras, com desafios em inglês e um piquenique delicioso para encerrar a tarde.
- 30/01 – Ofi-

cina de Experimentos: As crianças vão explorar o mundo da ciência com atividades práticas, aprendendo vocabulários técnicos enquanto colocam a mão na massa.

• 05/02 – CNA Carnival Hands On: Uma folia antecipada com muita cor, criatividade e atividades manuais, tudo conduzido em inglês.

Itapira recebe Projeto Cidadania Itinerante em fevereiro

De Itapira

O município recebe, nos dias 9 e 10 de fevereiro, o Projeto Cidadania Itinerante, uma iniciativa da Secretaria da Justiça e Cidadania (SJC), do Governo do Estado de São Paulo, que leva às cidades paulistas unidades móveis com equipe especializada para a oferta de serviços gratuitos, voltados à garantia de direitos, cidadania e inclusão social.

No dia 9 de fevereiro, o projeto estará na Praça Bernardino de Campos, no Centro. Já no dia 10 de fevereiro, os atendimentos serão realizados na Rua Pedro Tofanello, nº 59, no bairro Barão Ataliba Nogueira. Os atendimentos acontecerão das 9h às 17h, com distribuição de 100 senhas por dia, por ordem de chegada, encerrando-se até uma hora antes do término do expediente.

Durante os dois dias,

a população terá acesso a diversos serviços da Secretaria da Justiça e Cidadania, entre eles: Agendamento da 1ª e 2ª via do RG e da CNH; Emissão da 2ª via de certidões de nascimento, casamento e óbito; Agendamento junto à Receita Federal e emissão da 2ª via do CPF; Emissão da 2ª via do título de eleitor; Emissão da 2ª via de contas de consumo (água e luz); Orientações sobre a Carteira de Trabalho

Digital; Emissão de atestado de antecedentes criminais; Consultas ao SERASA; Criação de conta no portal Gov.br; Cadastro no ID Jovem; Registro de boletim de ocorrência; Orientações para entrada no seguro-desemprego; Elaboração e orientação para currículo; Orientações migratórias; Encaminhamentos e acolhimentos de denúncias; Orientações sobre o Procon; Atendimento da Defensoria Pública;

e Orientações sobre a plataforma Trampolim.

Além disso, o Projeto Cidadania Itinerante também realiza atendimentos para recebimento de denúncias, orientações e encaminhamentos às Coordenadorias e Programas da Secretaria da Justiça e Cidadania, como a Coordenação de Políticas para a Diversidade Sexual (CPDS), Coordenação de Políticas para

a População Negra e Indígena (CPPNI), Coordenadoria Geral de Direitos Humanos (CGDH), Centro de Integração da Cidadania (CIC), Núcleo de Enfrentamento ao Tráfico de Pessoas (NETP), Centro de Referência de Apoio à Vítima de Violência (CRAVI), Programa de Proteção a Crianças e Adolescentes Ameaçados de Morte (PPCAAM), além da Coordenação de Políticas para Juventude e Ouvidoria.



RESOLUÇÃO ARES-PCJ Nº 683, DE 23 DE JANEIRO DE 2026

Dispõe sobre o reajuste dos valores das Tarifas de Água e Esgoto e dos valores dos Preços Públicos dos Demais Serviços a serem aplicados no Município de Holambra - SP, e dá outras providências.

A DIRETORIA COLEGIADA da AGÊNCIA REGULADORA DOS SERVIÇOS DE SANEAMENTO DAS BACIAS DOS RIOS PIRACICABA, CAPIVARI E JUNDIAÍ (AGÊNCIA REGULADORA ARES-PCJ), no uso das atribuições que lhe conferem a Cláusula 32ª, inc. IV, do Protocolo de Intenções da ARES-PCJ, convertido em Contrato de Consórcio Público, e o art. 29, inc. IV, do Estatuto da ARES-PCJ e;

CONSIDERANDO:

Que através das premissas constantes na Lei Federal nº 11.445, de 05/01/2007, no Decreto Federal nº 7.217, de 21/06/2010 e na Lei Municipal nº 857/2015, pela qual o Município de Holambra - SP, ratificou o Protocolo de Intenções da Agência Reguladora ARES-PCJ, convertido em Contrato de Consórcio Público, e delegou as competências municipais de regulação e fiscalização dos serviços públicos de saneamento básico à Agência Reguladora ARES-PCJ;

Que através da Concorrência Pública nº 001/2015, o Município de Holambra firmou Contrato de Concessão com a concessionária Águas de Holambra Saneamento SPE Ltda., para a concessão dos serviços públicos de abastecimento de água e esgotamento sanitário no Município de Holambra;

Que a concessionária Águas de Holambra SPE Ltda., responsável pelos serviços públicos de abastecimento de água tratada e esgotamento sanitário do Município de Holambra, solicitou reajuste ordinário dos valores das Tarifas de Água e Esgoto e dos Preços Públicos dos Demais Serviços por ela prestados, nos termos do Contrato de Concessão;

Que a Agência Reguladora ARES-PCJ, através do Parecer Consolidado ARES-PCJ nº 09/2026-CRO, emitiu parecer favorável ao processo de reajuste tarifário, por vislumbrar plena regularidade do pleito em sua composição documental, base jurídico-contratual e atendimento aos prazos e premissas definidas por esta Agência Reguladora;

Que o CRCS - Conselho de Regulação e Controle Social de Holambra, instituído pelo Decreto Municipal nº 1.210/2016, com seus membros nomeados pelo Decreto nº 1.950/2025, alterado posteriormente pelo Decreto nº 2.014/2025, reunido em 22 de janeiro de 2026, apreciou o Parecer Consolidado nº 09/2026-CRO, contendo os índices propostos para o reajuste dos valores das Tarifas de Água e Esgoto e dos Preços Públicos dos Demais Serviços praticados pela concessionária Águas de Holambra SPE Ltda., e;

Que, em face do cumprimento das etapas do processo de reajuste tarifário do Município de Holambra, a Diretoria Colegiada da ARES-PCJ, reunida em 23 de janeiro de 2026;

RESOLVE:

Art. 1º - Reajustar os atuais valores das Tarifas de Água e Esgoto praticadas pela concessionária Águas de Holambra SPE Ltda., em 7,53% (sete inteiros e cinquenta e três centésimos por cento).

Parágrafo único - O reajuste dos valores que trata o caput deste artigo será aplicado pela concessionária Águas de Holambra Saneamento SPE Ltda., a partir de março de 2026, em todas as categorias e faixas de consumo.

Art. 2º - Fixar os novos valores das Tarifas de Água e Esgoto praticadas pela concessionária Águas de Holambra Saneamento SPE Ltda., conforme apresentados nas tabelas do Anexo I, desta Resolução.

Art. 3º - Reajustar os atuais valores dos Preços Públicos dos Demais Serviços praticados pela concessionária Águas de Holambra Saneamento SPE Ltda., em -0,11% (menos onze centésimos por cento).

Parágrafo único - O reajuste dos valores que trata o caput deste artigo será aplicado pela concessionária Águas de Holambra Saneamento SPE Ltda., a partir do mês de março de 2026.

Art. 4º - Fixar os novos valores dos Preços Públicos dos Demais Serviços praticados pela concessionária Águas de Holambra Saneamento SPE Ltda., conforme apresentado na tabela do Anexo II, desta Resolução.

Art. 5º - Para fins de divulgação a concessionária Águas de Holambra Saneamento SPE Ltda., afixará as tabelas com os novos valores das Tarifas de Água e Esgoto e dos Preços Públicos dos Demais Serviços em local de fácil acesso e em seu sítio na Internet.

Art. 6º - Os novos valores estabelecidos nesta Resolução somente serão praticados pela concessionária Águas de Holambra Saneamento SPE Ltda., após 30 (trinta) dias da publicação, na íntegra, desta Resolução na imprensa oficial, ou em jornal de circulação no Município de Holambra, conforme determina o art. 39, da Lei Federal nº 11.445/2007, respeitando o período mínimo de 12 (doze) meses do último reajuste tarifário.

Parágrafo único. A realização das leituras/medições e as emissões das respectivas Contas/ Faturas obedecerão aos prazos estabelecidos no caput deste artigo.

Art. 7º - Esta Resolução entrará em vigor na data da sua publicação.

DALTO FAVERO BROCHI
Diretor Geral da ARES-PCJ

ANEXO I

TABELAS DE VALORES DAS TARIFAS DE ÁGUA E ESGOTO

Categoria Residencial Social				
Faixas de Consumo	Unidade	Tarifas (R\$)		
		Água	Esgoto	Total
De 0 a 10	m³/mês	17,05	17,05	34,10
De 11 a 15	m³	1,80	1,80	3,60
De 16 a 20	m³	2,87	2,87	5,74
De 21 a 30	m³	4,14	4,14	8,28
De 31 a 40	m³	4,45	4,45	8,90
De 41 a 1.000	m³	4,96	4,96	9,92

Categoria Residencial				
Faixas de Consumo	Unidade	Tarifas (R\$)		
		Água	Esgoto	Total
De 0 a 10	m³/mês	34,10	34,10	68,20
De 11 a 15	m³	3,60	3,60	7,20
De 16 a 20	m³	3,82	3,82	7,64
De 21 a 30	m³	4,14	4,14	8,28
De 31 a 40	m³	4,45	4,45	8,90
De 41 a 1.000	m³	4,96	4,96	9,92

Categoria Comercial				
Faixas de Consumo	Unidade	Tarifas (R\$)		
		Água	Esgoto	Total
De 0 a 10	m³/mês	68,59	68,59	137,18
De 11 a 15	m³	7,23	7,23	14,46
De 16 a 20	m³	7,65	7,65	15,30
De 21 a 30	m³	8,26	8,26	16,52
De 31 a 40	m³	8,87	8,87	17,74
De 41 a 1.000	m³	9,89	9,89	19,78

Categoria Poder Público				
Faixas de Consumo	Unidade	Tarifas (R\$)		
		Água	Esgoto	Total
De 0 a 10	m³/mês	68,59	68,59	137,18
De 11 a 15	m³	7,23	7,23	14,46
De 16 a 20	m³	7,65	7,65	15,30
De 21 a 30	m³	8,26	8,26	16,52
De 31 a 40	m³	8,87	8,87	17,74
De 41 a 1.000	m³	9,89	9,89	19,78

Categoria Industrial				
Faixas de Consumo	Unidade	Tarifas (R\$)		
		Água	Esgoto	Total
De 0 a 10	m³/mês	137,19	137,19	274,38
De 11 a 30	m³	14,85	14,85	29,70
De 31 a 100	m³	15,72	15,72	31,44
De 101 a 1.000	m³	17,37	17,37	34,74

Nota: Os valores das Tarifas de Esgoto correspondem a 100% dos valores das Tarifas de Água.

EXEMPLO DE CÁLCULO DAS TARIFAS DE ÁGUA E ESGOTO (VALORES DA CATEGORIA RESIDENCIAL)

1) TARIFA DE ÁGUA

A Tarifa de Água é cobrada em forma de cascata, ou seja, cada faixa com valores em reais, como nos exemplos abaixo, para consumos de até 10 m³ e de 25 m³ da categoria Residencial Normal.

a) Categoria Residencial (Consumo de até 10 m³)
Tarifa de Água = 1ª Faixa = de 0 a 10 m³ = R\$ 34,10

b) Categoria Residencial (Consumo de 25 m³)
Tarifa de Água = (1ª Faixa = 10 m³ = R\$ 34,10) + (2ª Faixa = 5 m³ x R\$ 3,60 = R\$ 18,00) + (3ª Faixa = 5 m³ x R\$ 3,82 = R\$ 19,10) + (4ª Faixa = 5 m³ x R\$ 4,14 = R\$ 20,70)
Tarifa de Água = (R\$ 34,10 + R\$ 18,00 + R\$ 19,10 + R\$ 20,70) = R\$ 91,90

2) TARIFA DE ESGOTO

A Tarifa de Esgoto, com tratamento, também é cobrada em forma de cascata, observadas as mesmas categorias e faixas de consumo.

a) Categoria Residencial (Consumo de até 10 m³)
Tarifa de Esgoto = 1ª Faixa = de 0 a 10 m³ = R\$ 34,10

b) Categoria Residencial (Consumo de 25 m³)
Tarifa de Esgoto = (1ª Faixa = 10 m³ = R\$ 34,10) + (2ª Faixa = 5 m³ x R\$ 3,60 = R\$ 18,00) + (3ª Faixa = 5 m³ x R\$ 3,82 = R\$ 19,10) + (4ª Faixa = 5 m³ x R\$ 4,14 = R\$ 20,70)
Tarifa de Esgoto = (R\$ 34,10 + R\$ 18,00 + R\$ 19,10 + R\$ 20,70) = R\$ 91,90

3) TARIFA TOTAL (ÁGUA + ESGOTO)

A Tarifa Total é a somatória dos resultados dos cálculos da Tarifa de Água e Tarifa de Esgoto, observadas as mesmas categorias e Faixas de Consumo.

a) Categoria Residencial (Consumo de até 10 m³)
Tarifa Total = (Tarifa de Água = R\$ 34,10) + (Tarifa de Esgoto = R\$ 34,10)
Tarifa Total = (R\$ 34,10 + R\$ 34,10)
Tarifa Total = R\$ 68,20

b) Categoria Residencial (Consumo de 25 m³)
Tarifa Total = (Tarifa de Água = R\$ 91,90) + (Tarifa de Esgoto = R\$ 91,90)
Tarifa Total = (R\$ 91,90 + R\$ 91,90)
Tarifa Total = R\$ 183,80

RESOLUÇÃO ARES-PCJ Nº 683, DE 23 DE JANEIRO DE 2026

ANEXO II

TABELA DE VALORES DOS PREÇOS PÚBLICOS DOS DEMAIS SERVIÇOS

PREÇOS DE SERVIÇOS DE ÁGUA	
TARIFA DE LIGAÇÃO DE ÁGUA	VALOR (R\$)
Residencial	170,31
Comercial	334,40
Industrial	502,28
TARIFA DE DESLIGAMENTO	VALOR (R\$)
Desligamento no cavalete a pedido do usuário	87,25
Desligamento no ramal a pedido do usuário	308,92
Desligamento no cavalete a pedido do usuário com retirada de hidrômetro	165,39
TARIFA DE RELIGAÇÃO	VALOR (R\$)
Decorrente de corte no cavalete por falta de pagamento	87,25
Decorrente de corte no ramal por falta de pagamento	308,92
Decorrente de corte no cavalete por pedido do usuário	87,25
Decorrente de corte no ramal por pedido do usuário	308,92
Decorrente de corte no cavalete por pedido do usuário com colocação de hidrômetro	165,39
Tarifa de aferição de hidrômetro de até 1"	58,13
Tarifa de fornecimento de água m³	18,34
Valor por km do transporte (ida/volta)	12,67
TARIFA DE MUDANÇA DE CAVALETE	VALOR (R\$)
Residencial	170,31
Comercial	334,40
Industrial	502,28
Tarifa para ligação provisória e consumo mínimo de 15 dias (parques, circos, eventos)	1.829,91
TARIFA DE REGULARIZAÇÃO DE CAVALETE	VALOR (R\$)
Substituição de cavalete	85,18
Rebaixamento de cavalete	85,18
Giro de cavalete	85,18
Levantamento de cavalete	85,18
Instalação de ventosa	85,18

PREÇOS DE SERVIÇOS DE ESGOTO	
TARIFA DE LIGAÇÃO DE ESGOTO	VALOR (R\$)
Residencial	170,31
Comercial	334,40
Industrial	502,28
Tarifa de localização de esgoto	170,31
Tarifa para limpeza de fossa por viagem	312,15
Tarifa de instalação de válvula de retenção de esgoto	85,18
TARIFA DE FORNECIMENTO DE DIRETRIZES	VALOR (R\$)
Por lote	29,57
Por unidade habitacional	29,57
Para estabelecimento comercial/ industrial por m²	0,14
Tarifa de visita técnica	147,85
Tarifa de visita	14,76
TARIFA DE REPARO DE CALÇADA	VALOR (R\$)
Calçada de concreto m²	29,57
Calçada de pedra portuguesa m²	73,93
Calçada de grama (sem fornecimento de grama) m²	14,76
Calçada de piso (sem fornecimento do piso) m²	29,57
Tarifa para reposição de asfalto m²	228,20
Tarifa para encaminhamento de conta para endereço diverso da ligação	22,52
MULTA POR VIOLAÇÃO DE LACRE	VALOR (R\$)
Residencial	608,02
Comercial	1.519,63
Industrial	2.279,42
Multa por consentir retirada de água do prédio para outros fins	1.090,35
Multa por ligação de água pluvial na rede de esgotos	1.849,73
MULTA POR LIGAÇÃO IRREGULAR/ ADULTERAÇÃO DE HIDRÔMETRO	VALOR (R\$)
Residencial	1.473,59
Comercial	4.012,89
Industrial	6.019,31



bar do Tina
O MELHOR RESTAURANTE DE MOGI MIRIM

Venha viver momentos inesquecíveis, saboreando o melhor da gastronomia local e regional. O Bar do Tina está pronto para receber você, sua família e amigos, no almoço e no jantar.

Delivery até as 03:00 - (19) 3862-5972

Endereço: R. Padre Roque, 1581 - Jardim Aurea, Mogi Mirim - SP



Restaurante
Restaurante à la carte no centro de Holambra, com jardins, terraço, amplo estacionamento, ambiente aconchegante e familiar

Pratos Executivos
Pratos executivos no almoço de segunda a sexta-feira

Cozinha Internacional
Cardápio cuidadosamente elaborado com o melhor da cozinha internacional

Horário de funcionamento Segunda a quinta feira das 11:30 as 15:30
Sexta feira a domingo e feriados das 11:30 as 16:00 hrs

INFORMAÇÕES E RESERVAS 📞 (19) 99188.8927

Rua Camélias, 317 - Centro - Holambra - @TRATTERIEHOLANDESA



Descubra o paraíso gastronômico na Roça!

Faça sua Reserva!

📞 +55 19 99835-1384

Sábado e Domingo | 11H às 17H
Endereço: MMR 235km - Mogi Mirim



Soluções para seu projeto

A Decorflex Esquadrias é fabricante especializada em soluções para esquadrias de alumínio. Além de possuir diversas possibilidades de acabamentos e de ser um material bastante durável, o alumínio não enferruja e trará sofisticação e mais beleza ao seu projeto.

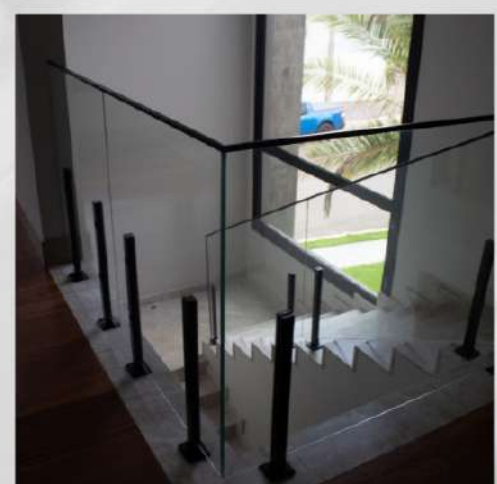
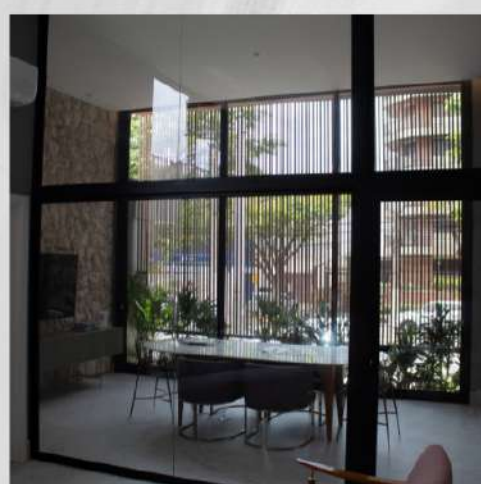
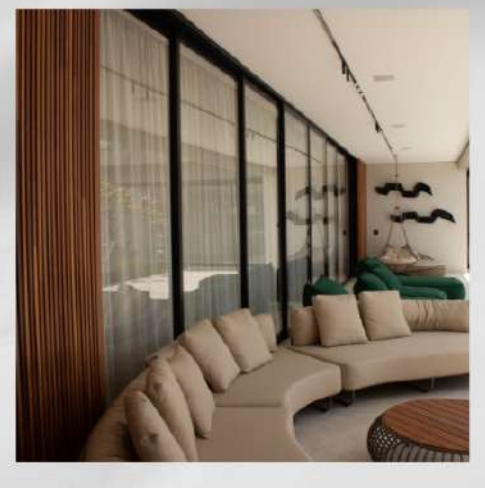

Informações de contato

(19) 98120-4116
(19) 3827-2189

✉️ contato@decorflexesquadrias.com.br

Endereço

LOJA 1 - Artur Nogueira - SP
R. Alcídia Teixeira W. Matteis, 31, Jardim Rezek

Endereço

LOJA 2 - Holambra/SP
R. Campo de Pouso N°1.287 / Sala 03 - Centro

GP 25 PRODUÇÕES & EVENTOS RED

27
MAR



Shows em Campinas

09
MAI



04
ABR



@GPPRODUCOESEVENTOS

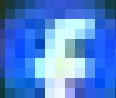

GP PRODUÇÕES & EVENTOS

WWW.GPPRODUCOES.COM.BR



FINAL DA COPINHA 2026 CONSAGRA PARCERIA DO GOVERNO DE SP PARA INCLUSÃO E ACESSIBILIDADE NO FUTEBOL



A grande final da Copa São Paulo de Futebol Júnior 2026, a Copinha, que acontece neste domingo (25), às 11h, na Arena Mercado Livre Pacaembu, consagra uma parceria de sucesso entre a Secretaria de Estado dos Direitos da Pessoa com Deficiência (SEDPCD) e a Federação Paulista de Futebol (FPF) na promoção da inclusão e acessibilidade nos estádios paulistas.

São Paulo e Cruzeiro decidem o título da competição justamente no dia do aniversário da cidade de São Paulo, em uma partida que terá significado especial: será a conclusão de um torneio realizado com diretores de jogos treinados para oferecer um atendimento mais acolhedor e acessível ao público com deficiência.

Em iniciativa pioneira da SEDPCD, 98 diretores de jogos da FPF participaram, no

final de novembro de 2025, de um treinamento voltado à recepção, atendimento e inclusão de pessoas com deficiência em arenas esportivas. Os profissionais, responsáveis por coordenar a operação das partidas — desde organização de acessos e fluxo de torcedores, até aspectos gerais do funcionamento dos eventos —, foram preparados para tornar a experiência nos estádios mais respeitosa e alinhada às necessidades individuais do público.

“A final da Copinha representa a consolidação de um trabalho que iniciamos com o objetivo de fortalecer um padrão de acolhimento compatível com a grandeza do futebol paulista e sirva de inspiração para o país inteiro. O mais importante é garantir um atendimento respeitoso, que considere as individualidades e promova a autonomia de cada pessoa com deficiên-

cia”, afirmou o secretário de Estado dos Direitos da Pessoa com Deficiência, Marcos da Costa.

Formação transformadora
Durante o treinamento, coordenadores da Secretaria apresentaram aos diretores de jogos os principais tipos de deficiência e condições equiparáveis, como o autismo, detalhando características e orientando como acolher diferentes perfis de público. Os especialistas também ensinaram como agir em situações comuns do ambiente esportivo, com foco no atendimento humanizado e na prevenção de práticas excludentes.

Entre os exemplos abordados, foram destacadas ações simples, porém essenciais, como compreender que a cadeira de rodas é uma extensão do corpo da pessoa e, por isso, não deve ser tocada sem permissão — um cuidado que preserva autonomia, conforto e segurança.

Os participantes também receberam informações sobre as diferentes barreiras que dificultam o acesso e a participação de pessoas com deficiência em espaços públicos, sejam elas — físicas, comunicacionais, tecnológicas, pedagógicas e atitudinais — e estratégias de combate ao capacitismo, forma de discriminação

contra pessoas com deficiência.

Legado para o futebol paulista

A parceria entre SEDPCD e FPF estabelece um novo padrão de inclusão no futebol paulista. Com a Copinha 2026 realizada sob essa perspectiva de inclusão e acessibilidade, a expectativa é que a experiência inspire outras competições e contribua para transformar definitivamente a cultura de atendimento nos estádios.

“São muitos os desafios, inclusive porque muitas estruturas foram construídas no século passado. Mas nosso foco é alcançar um nível de qualidade de acolhimento que respeite cada pessoa e faça com que todos se sintam em casa no estádio. Esta final representa um passo importante nessa jornada”, completou Marcos da Costa.

A Copinha 2026 reuniu 128 equipes divididas em 32 grupos com quatro times cada, com jogos realizados em várias cidades do estado de São Paulo. A grande final entre São Paulo e Cruzeiro, no dia do aniversário da capital paulista, simboliza não apenas a disputa esportiva, mas também o compromisso com um futebol mais inclusivo e acessível.

JOGOS ESCOLARES DO ESTADO DE SÃO PAULO 2026 TÊM INÍCIO EM MARÇO COM ESCOLAS ESTADUAIS E ETECS

Maiores competição escolar do estado de SP se estende até agosto

Os Jogos Escolares do Estado de São Paulo (Jeesp) têm data para começar. A largada para a edição 2026 da maior competição para atletas com idade escolar de SP será dada em 2 de março. Nesta primeira fase, participam alunos de escolas estaduais e Etec's nas categorias sub-14 e sub-17. As modalidades em disputa são atletismo, basquete, damas, futsal, handebol, tênis de mesa, vôlei e xadrez. Na sequência, a partir de 1º de abril, a Etapa II recebe as escolas municipais, particular e federal, com basquete, futsal, handebol, tênis de mesa, vôlei e xadrez.

Ainda em abril, entra em cena a etapa paralímpica, com seletivas para atletismo, bocha, futebol PC, natação, basquete em cadeira de rodas, judô, badminton, vôlei, tênis de mesa, goalball e tênis em cadeira de rodas. As finais das categorias sub-14 e sub-17 acontecem em agosto, me sedes ainda a serem definidas. Já a etapa paralímpica acontece integralmente no Centro de Treinamento Paralímpico Brasileiro (CTPB). Realizado pela Secretaria de Esportes do Estado de SP em parceria com Seduc, Sedpcd e Centro Paula Souza, o Jeesp é classificatório para a formação do Time SP que disputa as três principais competições nacionais escolares: Jogos Escolares Brasileiros, Jogos da Juventude



e Paralimpíadas Escolares. Jeesp 2025 foi um sucesso! O evento reuniu 420.882 atletas, 74 mil a mais que em 2024. Mais de 600 atle-

tas integraram o Time SP que manteve a hegemonia nos Jogos Escolares Brasileiros, Jogos da Juventude e Paralimpíadas Escolares. Fonte Agência SP



NA ROTA DO CRIME



27 de Janeiro de 2026

MOTORISTA É PRESO APÓS ATROPELAR IDOSA E FUGIR SEM PRESTAR SOCORRO EM MOGI MIRIM

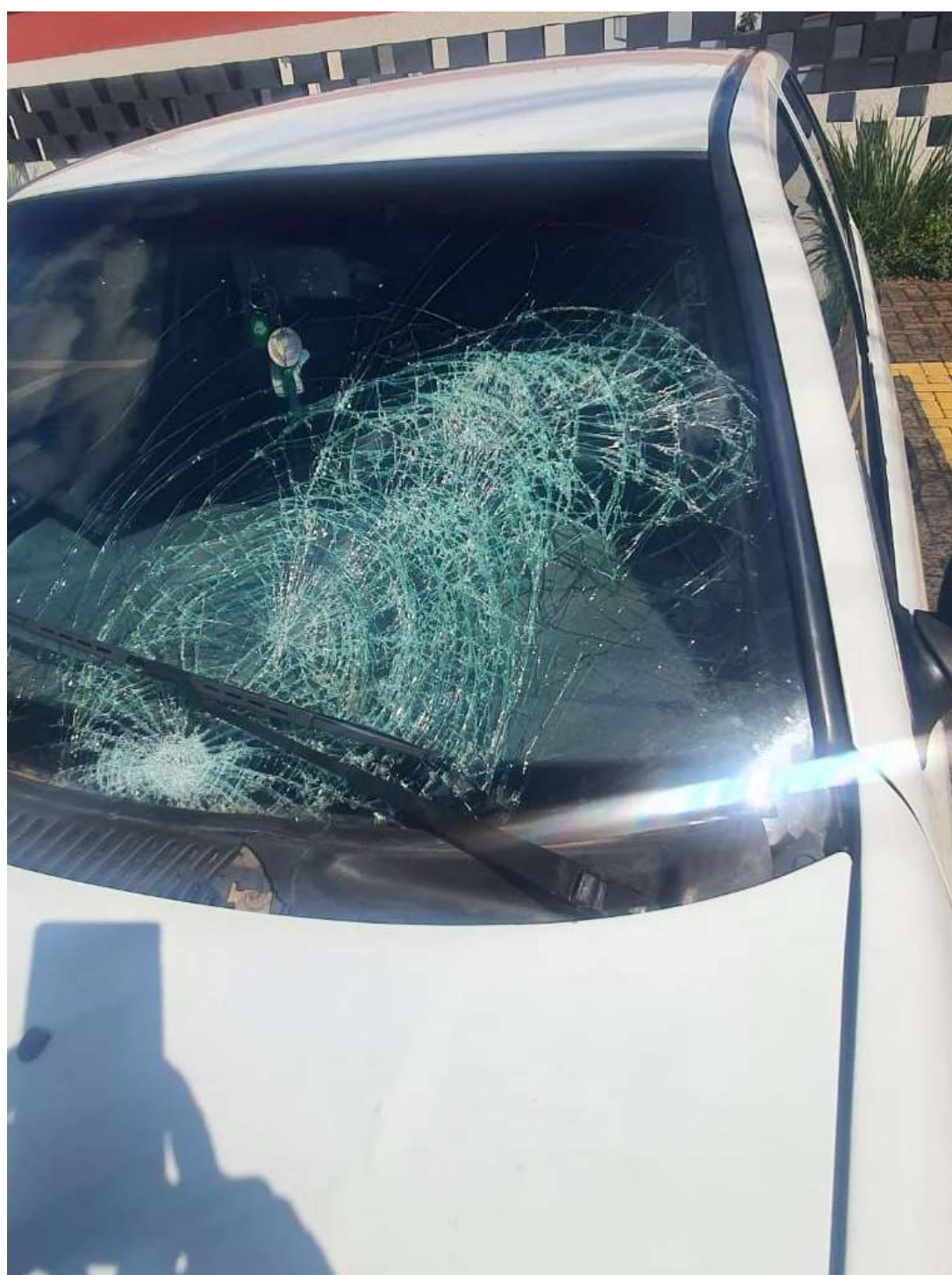

Polícia Militar localizou o suspeito, que confessou o crime; vítima sofreu ferimentos graves e foi hospitalizada

Na tarde de sábado (24), a Polícia Militar prendeu um homem acusado de omissão de socorro e fuga do local do acidente após atropelar uma idosa, que ficou gravemente ferida em Mogi Mirim.

A ocorrência teve início após um chamado via COPOM, informando sobre um atropelamento com vítima já socorrida e encaminhada ao Hospital 22 de Outubro. A solicitação partiu da própria unidade hospitalar, que relatou a gravidade das lesões.

No hospital, os policiais encontraram a vítima consciente e orientada, mas com fraturas expostas nos ombros, ferimento profundo na região da cabeça e escoriações generalizadas, caracterizando lesões graves, conforme boletim médico.

Mesmo debilitada, a idosa relatou que caminhava pela calçada nas proximidades do Fórum de Mogi Mirim quando foi atingida por um veículo, sendo arremessada ao solo. Ela não se recordava dos momentos seguintes ao impacto.

Uma testemunha ocular informou que o condutor de

um VW Gol branco realizava manobras perigosas e perdeu o controle do veículo, subindo na calçada e atingindo a vítima. Em seguida, ele fugiu do local sem prestar qualquer tipo de socorro.

Com apoio do Comando de Grupo Patrulha, a área do atropelamento foi preservada e a Polícia Científica acionada, realizando perícia e registros técnicos.

A partir das informações levantadas, os policiais localizaram o suspeito em sua residência. Ele confessou ser o condutor do veículo e admitiu ter fugido do local. No imóvel foi localizado o carro envolvido, que apresentava avarias compatíveis com o atropelamento, como danos no capô, para-brisa trincado e vestígios materiais.

Além disso, a equipe constatou adulteração na placa com o uso de fita isolante e tentativa de ocultação do automóvel.

Diante da confissão e das provas reunidas, o homem foi conduzido ao Centro de Polícia Judiciária de Mogi Guaçu, onde teve sua prisão ratificada com base no Código de Trânsito Brasileiro, permanecendo à disposição da Justiça.

POLÍCIA TÉCNICO-CIENTÍFICA IDENTIFICA NOVAS DROGAS E FORTALECE INVESTIGAÇÕES CRIMINAIS EM SP

Laboratório de Toxicologia fechou 2025 com mais de 25 mil laudos produzidos

Os farmacêuticos forenses da Superintendência da Polícia Técnico-Científica de São Paulo exercem um papel essencial na identificação de substâncias tóxicas, medicamentos, drogas ilícitas e novos compostos químicos que podem ser usados em crimes. O trabalho auxilia para o esclarecimento de crimes, a determinação de causas de morte e o apoio às investigações conduzidas pela Polícia Civil.

Em 2025, o Laboratório de Toxicologia emitiu cerca de 25 mil laudos toxicológicos. Criado em 1933, o laboratório é referência na área e atua, principalmente, em crimes contra a pessoa. Atualmente, a unidade recebe, em média, entre 200 e 300 amostras por dia, encaminhadas pelo Instituto Médico Legal de diversas regiões do estado. A equipe é composta por 13 peritos criminais farma-

cêuticos e um médico-legista, sendo que cada perito produz, em média, cerca de 200 laudos por mês.

Como é feita a identificação de novas drogas

Com o apoio de um sistema de alerta rápido, uma plataforma do governo que funciona de forma integrada, universidades, centros de informação toxicológica e laboratórios especializados comunicam a identificação de novas substâncias em circulação. A partir desse compartilhamento, os laboratórios passam a ser informados rapidamente sobre a existência de compostos inéditos, como as drogas sintéticas.

O farmacêutico forense atua diretamente no desenvolvimento dos métodos utilizados para a identificação das substâncias e na interpretação dos resultados

“A medida que novas substâncias psicoativas surgem a partir de pequenas variações nas moléculas, é necessário

desenvolver métodos capazes de identificá-las. Esse processo é fundamental para que essas substâncias possam ser reconhecidas oficialmente, incluídas na legislação e, quando for o caso, classificadas como proibidas”, explica Raquel Carvalho, farmacêutica e perita criminal do Laboratório de Toxicologia.

O farmacêutico forense atua diretamente no desenvolvimento dos métodos utilizados para a identificação das substâncias e na interpretação dos resultados, a partir do conhecimento químico, biológico e dos efeitos das drogas e medicamentos no organismo. O estudo é feito com base em amostras biológicas, como sangue, urina, vísceras e conteúdo estomacal, que são analisadas para identificar a presença das substâncias e avaliar se a quantidade encontrada é tóxica ao organismo ou proibida por lei. As análises contam com o auxílio de equipamentos tecnológicos que permitem separar e identificar

os compostos químicos com precisão.

O trabalho integrado das forças de segurança passa por diversas etapas, que podem começar com uma apreensão realizada pela Polícia Militar, seguir com a investigação da Polícia Civil e, por fim, chegar à Polícia Técnico-Científica, responsável pela perícia das substâncias.

Em casos de homicídio, por exemplo, a análise toxicológica pode ajudar na qualificação do crime, identificando se a causa da morte está relacionada a envenenamento por substâncias proibidas ou a outros agentes químicos. Já em situações de intoxicação involuntária ou overdose, o laudo toxicológico é fundamental para esclarecer as circunstâncias do ocorrido e orientar o andamento das investigações. “O resultado toxicológico ajuda a elucidar o caso e também a nortear o trabalho investigativo”, conclui a perita.

POLÍCIA MILITAR FLAGRA AVES SILVESTRES MANTIDAS EM CATIVEIRO IRREGULAR EM SANTO ANTÔNIO DE POSSE

Ocorrência foi registrada no bairro São Judas Tadeu e resultou em multa administrativa de R\$ 5,5 mil

Na manhã deste sábado (24), a Polícia Militar atendeu uma ocorrência de degradação ambiental no bairro São Judas Tadeu, em Santo Antônio de Posse.

A equipe foi acionada via COPOM após denúncia e, ao chegar ao local, fez contato com o morador da residência, que se apresentou como responsável por diversas gaiolas armazenadas na garagem do imóvel. No interior delas, foram encontradas aves de espécies não identificadas, mantidas em cativeiro de forma irregular.

Durante a vistoria, os policiais constataram que as aves

não apresentavam sinais aparentes de maus-tratos, estando em gaiolas limpas, com acesso à água e alimentação. Diante da situação, os fatos foram comunicados ao comando de área, e a equipe da Polícia Militar Ambiental foi acionada para apoio.

Após a averiguação, a Polícia Ambiental lavrou auto de infração administrativa no valor de R\$ 5.500,00, devido à manutenção irregular de espécies da fauna silvestre em cativeiro. A perícia técnica foi realizada pela Polícia Técnico-Científica.

A ocorrência foi encaminhada ao Centro de Polícia Judiciária de Jaguariúna, onde foi registrado boletim de ocorrência com base na Lei nº 9.605/98, artigo 29, que trata dos crimes ambientais. O responsável assi-



nou o Auto de Depósito, permanecendo como fiel depositário

das aves apreendidas, ficando o caso à disposição da Justiça.

HOMEM PROCURADO POR ROUBO É CAPTURADO PELA POLÍCIA MILITAR EM OPERAÇÃO EM ITAPIRA

Indivíduo foi localizado em condomínio no bairro José Tonoli durante a Operação Cavalo de Aço

Na tarde deste sábado (24), a Polícia Militar capturou um homem procurado pela Justiça durante a realização da Operação Cavalo de Aço, no município de Itapira.

Os policiais receberam informações sobre um indivíduo que possuía mandado de prisão preventiva em aberto pelo crime de roubo, previsto no artigo 157 do Código Penal. A partir desses dados, a equipe iniciou diligências para localizá-lo.

O suspeito foi encontrado em um apartamento situado em um condomínio no bairro José

Tonoli. Durante a abordagem, foi realizada busca pessoal, sem que nenhum objeto ilícito fosse localizado. Após consulta aos sistemas policiais, foi confirmada a existência do mandado de prisão, expedido pela Comarca de Itapira em 23 de janeiro de 2026.

Diante da confirmação, o homem recebeu voz de prisão e foi informado de seus direitos constitucionais. Em seguida, ele foi conduzido ao Centro de Polícia Judiciária de Mogi Guaçu, onde a ocorrência foi registrada. A autoridade policial de plantão determinou a elaboração do boletim de ocorrência e manteve o indivíduo preso, permanecendo à disposição da Justiça.



HOMEM É PRESO COM PISTOLA APÓS CASO DE VIOLÊNCIA DOMÉSTICA EM CONDOMÍNIO DE JAGUARIÚNA



Arma calibre .40 carregada foi localizada pela Polícia Militar durante abordagem no bairro Vargeão

Na noite deste sábado (24), a Polícia Militar prendeu um homem por porte ilegal de arma de fogo após ser acionada para atender uma ocorrência de violência doméstica em um condomínio residencial no bairro Vargeão, em Jaguariúna.

A equipe foi acionada via COPOM e se dirigiu ao local com apoio de outras viaturas. Ao chegarem, os policiais receberam informações do porteiro do condomínio e seguiram até o bloco indicado.

Em frente ao edifício, os policiais visualizaram um homem saindo do local em direção a um veículo.

Foi dada ordem de parada, que inicialmente não foi obedecida. Em seguida, o indivíduo abriu a porta do carro, retirou uma arma da cintura e a arremessou sobre o banco do motorista. Logo após, ele retornou e se entregou, levantando as mãos.

Durante a abordagem e vistoria no veículo, os policiais localizaram uma pistola calibre .40, municiada, carregada e com 11 munições intactas. A arma foi apreendida.

Diante dos fatos, as partes envolvidas foram conduzidas à delegacia de polícia, onde a autoridade de plantão elaborou o flagrante pelo crime de porte ilegal de arma de fogo. O homem permaneceu preso e à disposição da Justiça.