

Pedágio de Jaguariúna terá redução de 29% com nova concessão da Rota Mogiana



A nova concessão da Rota Mogiana, confirmada pelo Governo do Estado de São Paulo, começa com redução nas tarifas das praças de pedágio já existentes. O destaque é para Jaguariúna, que terá diminuição de 29% no valor atual da tarifa, a maior queda entre os municípios contemplados.

Também terão redução Águas da Prata, com 27%, Estiva Gerbi, com 26%, Espírito Santo do Pinhal e Itobi, com 20%, Casa Branca, com 13%, Mococa, com 9%, e Aguai, com 5%. Segundo o governo, não haverá aumento nas praças atuais.

Página 3A.



Prefeitura de Amparo destitui duas conselheiras tutelares por falta grave

A Prefeitura de Amparo concluiu um Processo Administrativo Disciplinar que resultou na destituição de duas conselheiras tutelares e na suspensão de uma terceira integrante do colegiado. As penalidades foram aplicadas por conduta considerada incompatível com os deveres funcionais.

Segundo a Administração Municipal, o processo apurou fatos ocorridos em novembro de 2025 e foi conduzido com observância aos princípios do contraditório e da ampla defesa.

Página 4B.

Teatro de Jaguariúna recebe peça sobre superação e violência contra a mulher no Dia Internacional da Mulher



Para marcar o Dia Internacional da Mulher, a Secretaria de Cultura de Jaguariúna promove no próximo dia 3 de março, terça-feira, às 19h, no Teatro Dona Zenaide, a apresentação da peça teatral "Não conta para ninguém", com entrada gratuita.

Idealizado e protagonizado pela atriz e cantora Helga Nemetik, com dramaturgia de Juliana Rosenthal e direção de Michelle Ferreira, o espetáculo estreou em junho de 2024 e aborda um drama pessoal vivido pela atriz, retratando sua trajetória de superação.

Página 1B.

Embrapa sequencia genoma de fungo que ameaçou a produção de ciclame em Holambra



Pesquisadores da Embrapa realizaram, pela primeira vez no Brasil, o sequenciamento do genoma do fungo *Fusarium oxysporum* f. sp. *cyclaminis*, conhecido pela sigla Focy, agente causador da murcha do ciclame.

O avanço científico ganha relevância após o surto registrado em 2023, que comprometeu mais de 70 por cento da produção de *Cyclamen persicum* cultivado em estufas de Holambra, um dos principais polos de flores e plantas ornamentais das Américas.

Página 4A.

Duas escolas de Mogi Guaçu alcançam maior Índice de Fluência Leitora do Estado de São Paulo



Mogi Guaçu reafirmou sua posição de referência na educação do ensino básico ao conquistar, pelo segundo ano consecutivo, o Selo Ouro do Compromisso Nacional Criança Alfabetizada (CNCA), que é uma iniciativa do Ministério da Educação (MEC). Com 138 pontos de um total de 150, o município superou o seu desempenho de 2024 e, assim, a rede municipal atingiu a classificação máxima estabelecida pelo Governo Federal.

Página 3C.

Santo Antônio de Posse anuncia R\$ 8 milhões em saneamento e projeta nova Estação de Tratamento de Água

Página 4A.

Saúde de Artur Nogueira receberá 500 mil a pedido do Vereador Beto Baiano

A Secretaria Municipal de Saúde de Artur Nogueira vai receber R\$ 500 mil em recursos federais, fruto de uma emenda parlamentar do deputado federal Carlos Zarattini (PT), destinada a ampliar o atendimento especializado na cidade. O pedido foi apresentado pelo vereador Beto Baiano (PRD) junto ao gabinete do parlamentar em Brasília.

Página

Laboratório de Itapira inicia fase clínica da Polilaminina para lesões medulares



A substância experimental Polilaminina, apontada como alternativa promissora para o tratamento de lesões na medula espinhal, é produzida pelo Laboratório Cristália, sediado em Itapira. O desenvolvimento ocorre em parceria com a Universidade Federal do Rio de Janeiro, onde tiveram início as pesquisas conduzidas pela cientista Tatiana Sampaio. De acordo com a empresa, o Estudo Clínico de Fase I está sendo iniciado e é voltado exclusivamente para pacientes com lesões raquimedulares agudas.

Página 2B.

Empresas & Negócios

Sua coluna semanal



Eu sou Nelson Theodoro Junior, Empresário, Publicitário, Diretor da Fecomercio/São Paulo e Presidente da Associação Comercial de Mogi Mirim.

Redução da jornada sem aumento de produtividade pode custar empregos

O debate sobre a alteração da escala de trabalho no Brasil é relevante, legítimo e necessário. A busca por melhores condições de vida para os trabalhadores deve ser permanente. No entanto, especialistas alertam que ignorar a realidade econômica e produtiva do país pode transformar uma proposta bem-intencionada em consequências negativas para o emprego, os preços e a sustentabilidade das empresas.

Setores essenciais como Comércio, Serviços e Turismo funcionam de forma contínua — inclusive aos fins de semana e feriados — e são sustentados majoritariamente por Micro e Pequenas Empresas (MPEs), responsáveis pela maior parte das vagas formais no país. Uma redução abrupta da jornada, sem ganho equivalente de produtividade, elevaria significativamente os custos operacionais, pressionando empresas que já atuam com margens reduzidas.

Segundo levantamento do Sincomercio de Mogi Mirim em conjunto com a Federação do Comércio de Bens, Serviços e Turismo do Estado de São Paulo, a alteração imediata da escala 6x1 poderia elevar em cerca de 22% o custo da hora trabalhada. O impacto direto seria a redução de contratações, possíveis demissões e aumento da informalidade. Parte desses custos também tenderia a ser repassada aos consumidores, pressionando a inflação e reduzindo o poder de compra das famílias.

As entidades destacam ainda que as MPEs — responsáveis por aproximadamente 80% dos novos empregos formais — seriam as mais afetadas, por possuírem menor capacidade de absorver aumentos abruptos de custos. Setores estratégicos como varejo, agricultura e construção civil, que concentram jornadas entre 41 e 44 horas semanais, também sofreriam impactos em suas cadeias produtivas, logística e oferta de serviços.

A experiência internacional mostra que reduções de jornada bem-sucedidas ocorreram após ganhos consistentes de produtividade, investimentos em tecnologia e qualificação profissional.

No Brasil, onde a produtividade ainda é considerada baixa, inverter essa ordem pode elevar custos sem gerar eficiência, comprometendo empregos e competitividade.

Outro ponto ressaltado é que jornadas menores já são realidade em muitos setores por meio da negociação coletiva. Embora a legislação estabeleça limite de 44 horas semanais, a média efetiva praticada no país é próxima de 39 horas. Para especialistas, esse modelo permite ajustes equilibrados, respeitando as particularidades regionais e setoriais, ao contrário de uma imposição legal uniforme.

Entre os dez principais impactos negativos apontados pelas entidades estão o aumento do custo do trabalho, redução de empregos formais, maior pressão inflacionária, desorganização de setores estratégicos e estímulo à informalidade. Mudanças abruptas, sem transição gradual, não encontram precedentes internacionais e podem gerar insegurança jurídica e queda de produtividade.

Para representantes do setor produtivo, o caminho mais seguro é o diálogo entre empresas, trabalhadores e governo, com foco em políticas que estimulem produtividade, inovação e qualificação profissional. Empresas e empregados, ressaltam, não são adversários, mas parceiros na construção do desenvolvimento econômico.

Mudanças estruturais exigem planejamento e responsabilidade. A avaliação predominante é de que o Brasil precisa primeiro elevar sua produtividade e crescer de forma sustentável para, então, repartir melhor os ganhos desse crescimento entre trabalhadores e empresas.

Nelson Theodoro Junior, Presidente da Associação Comercial e Industrial de Mogi Mirim, Diretor da Fecomercio-SP, Diretor do Sincomercio de Mogi Mirim e Presidente do Conselho do Patrimônio de Mogi Mirim.

Texto inspirado na análise de Ivo Dall'Acqua Júnior, presidente em exercício da Federação do Comércio de Bens, Serviços e Turismo do Estado de São Paulo.

Empreendedorismo & Direito

Sua coluna semanal



Maria Vitória Savioli, Advogada, uma profissional de 26 anos cuja trajetória já é marcada por realizações notáveis e uma paixão contagiante por inovação e empreendedorismo.

Quando o inventário judicial é necessário

Olá, leitor! Sempre que ocorre um falecimento e existem bens, direitos ou dívidas a serem regularizados, a família precisa fazer inventário. Muitas pessoas preferem o inventário em cartório por ser mais rápido, mas nem sempre isso é possível. Em algumas situações, a lei exige que o procedimento seja feito obrigatoriamente pela via judicial. Hoje eu quero te explicar quando o inventário judicial se torna necessário e por quê.

O que é o inventário judicial

O inventário judicial é o procedimento realizado no Poder Judiciário para apurar o patrimônio deixado pelo falecido, identificar herdeiros, pagar eventuais dívidas e, ao final, formalizar a partilha. Ele é conduzido por um juiz e segue etapas processuais, com possibilidade de intervenção do Ministério Público quando houver interesse de incapazes.

Quando existe herdeiro menor de idade ou incapaz

Essa é uma das hipóteses mais importantes. Havendo herdeiro menor ou pessoa considerada incapaz, o inventário deve ser judicial, porque a lei exige maior proteção e fiscalização para garantir que a partilha não prejudique os interesses dessa pessoa. Nesses casos, o Ministério Público acompanha o processo e o juiz analisa cuidadosamente as condições da divisão dos bens.

Quando há conflito entre herdeiros

Se os herdeiros não concordam com a partilha, com a avaliação de bens, com a administração do espólio ou com qualquer ponto relevante, o inventário precisa ser judicial. O cartório não decide conflito. Quando há divergência, é o juiz quem resolve, podendo determinar perícias, ouvir testemunhas, analisar documentos e decidir o que é mais justo e legal.

Quando existe testamento e não houve confirmação judicial

Em regra, a existência de testamento leva à necessidade de abertura e cumprimento do testamento no Judiciário, para

validação e autorização de cumprimento. Mesmo que atualmente seja possível, em algumas situações, finalizar a partilha em cartório após a confirmação judicial e com autorização do juiz, o passo inicial costuma ser judicial. E em determinadas hipóteses específicas, o caminho judicial permanece obrigatório.

Quando há herdeiros ausentes, desconhecidos ou em local incerto

Se algum herdeiro não é encontrado, está em local incerto, não participa do procedimento ou há dúvida sobre a existência de herdeiros, a via judicial é necessária. Nesses casos, pode haver necessidade de citação por edital, nomeação de curador e outras providências que só o Judiciário pode determinar.

Quando existem questões paralelas que dependem de decisão do juiz

Em muitos inventários surgem temas que exigem decisão judicial, como discussão sobre validade de doações feitas em vida, alegação de ocultação de bens, necessidade de anulação de documentos, investigação de paternidade para reconhecimento de herdeiro, conflito sobre regime de bens do falecido, inclusão ou exclusão de companheiro em união estável, entre outros. Quando o inventário se mistura com uma controvérsia, ele tende a caminhar pelo Judiciário.

Conclusão

O inventário judicial é necessário sempre que a situação exige proteção maior, solução de conflito ou atuação do juiz para garantir segurança jurídica. Quando existe consenso e todos são capazes, o inventário em cartório pode ser uma excelente alternativa. Mas quando há menor, incapaz, divergência, herdeiro ausente, ou questões complexas que precisam de decisão, o inventário judicial é o caminho correto para evitar nulidades e assegurar que a partilha seja válida e segura.

Maria Vitória Savioli Advogada – OAB/SP 510.185 Colunista do jornal O Regional

Variedades

Sua coluna semanal

Quaresma: rumo ao deserto para escutar e viver

Pe. Leonardo Ribeiro

Com a graça de Deus iniciamos, unidos com a Igreja, o Tempo da Quaresma. Como todos os anos, neste período de quarenta dias, somos convidados a mergulhar com intensidade e coração aberto neste tempo propício de revisão de vida e conversão pessoal.

A própria Liturgia da Quarta-Feira de Cinzas, que marca o início da Quaresma, já nos propõe este movimento interior em assumir que verdadeiramente se trata de um kairós, um tempo de graça. São Paulo, na Segunda Leitura, nos declara: “Porque ele (o Senhor) diz: Eu te ouvi no tempo aceitável, e te ajudei no dia da salvação. Eis aqui agora o tempo aceitável, eis aqui agora o dia da salvação” (2 Cor 6, 2).

Portanto, o tempo da graça é hoje, é agora, e não podemos desperdiçar, pois não sabemos se teremos mais tempo para nos convertermos. Nesse sentido, é preciso decisão. De nossa parte, é preciso querer adentrar à Quaresma, que não se trata somente de um período de quarenta dias. Trata-se de entrar no deserto. Quaresma é tempo de escuta, verdade, confronto, que somente estando no deserto vamos conseguir viver.

Nesse sentido, voltamos o olhar para o modo que cada um de nós tem vivido. Infelizmente, a sociedade está imersa no ritmo acelerado, no barulho e rumores, com a tecnologia cada vez mais envolvente, que nos tem impedido de parar. Por isso, vamos nos “inchando”, sempre e sempre mais com realidades para dar conta, e o dia vai passando, abreviando o tempo, e quando vemos, parece que não conseguimos fazer tudo o que deveríamos.

Por este motivo, o tempo Quaresmal nos impele a parar. Entrar no deserto requer tempo, silêncio, disposição de escuta, porque no deserto não há compatibilidade com o ritmo frenético que estamos inseridos, muito menos com o barulho e tantas vozes que tentam nos confundir e nos acelerar.

O Cardeal Robert Sarah, ao falar sobre o tempo favorável de conversão que é a Quaresma, declara: “Conversão significa afastar-se de todas as coisas fúteis e tóxicas que nos mantêm cativos e voltar-se para Deus. Mas do que precisamos nos afastar e onde Deus está esperando por nós?”

Quando escolhemos nos desligar daquilo que estamos acostumados e conformados, ou seja, quando escolhemos ver-

dadeiramente entrar no deserto, as máscaras caem. No deserto nos confrontamos com nós mesmos. No deserto não há espaço para as vozes externas que a todo tempo nos confundem e distraem. Por esse motivo, é muito difícil adentrar o deserto, porque temos medo do confronto. É neste deserto quaresmal que conseguimos nos libertar das coisas fúteis e tóxicas, como o Cardeal bem destacou.

Podemos tocar na beleza de estar no deserto, quando temos a possibilidade de encontrar com a nossa verdade, como estamos vivendo, sem as ilusões que a tecnologia, as redes sociais, e tantas outras realidades externas nos envolvem e iludem. Além disso, o deserto proporciona o encontro com Deus. Sem silêncio não há possibilidade de escuta, e no mundo em que estamos, cada vez mais falta disposição para escutar. Da escuta somos provocados a mudar de vida. Quando escutamos a nós mesmos e a Deus, todo o barulho é sanado. Somos libertos da corrente que antes nos aprisionava.

O Papa Leão nos fala da necessidade do silêncio neste tempo, porque se não há escuta, vamos nos perdendo nas palavras e até mesmo ferindo os que estão ao nosso redor: “O Papa recomenda o jejum das palavras que podem se tornar armas que ferem e machucam. Uma linguagem desarraigada que, sempre na Mensagem da Quaresma, Leão XIV definiu como uma forma de abstinência muito concreta e muitas vezes pouco apreciada: (...) Iniciamos a Quaresma, tempo de graça e de conversão. Peçamos ao Senhor que prepare nossos corações para ouvir e colocar em prática a sua Palavra, jejuando de gestos e comentários que ferem os outros e nos afastam do seu Coração misericordioso.”

Concluindo, o Tempo Quaresmal é um tempo fecundo de reflexão e mudança de vida. O risco que corremos é cair no erro de considerar a Quaresma como “mais um tempo”, “tudo de novo”, e viver de qualquer modo. Trata-se de uma escolha livre e consciente, sabendo que nós somos os doentes, os enfermos, por muitas vezes envenenados pelo ritmo, correria, excesso de tecnologia e redes sociais. Entrar no deserto é uma escolha. Portanto, não tenhamos medo de mergulhar no silêncio, na escuta, no confronto, porque Deus nos espera e tem o melhor para nós. Que Deus abençoe você! Santa Quaresma!

* Padre Leonardo Ribeiro é membro da Comunidade Canção Nova

Publicado por LC Benedito & Vicenzotti Ltda. - CNPJ: 68.282.656/0001-88
Diretor Geral: Luis Carlos Benedito - Fundação: 02/04/1999

Atendimento:
Comercial (19) 99685-4255
Email: comercial@lclider.com.br

Redação (19) 99773-8364
Email jornalismo@jornalregional.net

COLABORADORES:

O Regional abre espaço para os interessados em publicar seus artigos. Entre em contato pelo email: jornalismo@jornalregional.net Os artigos publicados neste jornal são de total responsabilidade de seus autores e não refletem a opinião deste jornal. O Jornal O Regional se reserva ao direito de selecioná-los para publicação e fazer adequações à linha editorial. As correspondências sem identificação completa serão desconsideradas.

Pedágio de Jaguariúna terá redução de 29% com nova concessão da Rota Mogiana



Nova concessão prevê queda nas tarifas das praças atu-

rodovias

A nova concessão da Rota Mogiana, confirmada pelo Governo do Estado de São Paulo, começa com redução nas tarifas das praças de pedágio já existentes. O destaque é para Jaguariúna, que terá diminuição de 29% no valor atual da tarifa, a maior queda entre os municípios contemplados.

Também terão redução Águas da Prata, com 27%, Estiva Gerbi, com 26%, Espírito Santo do Pinhal e Itobi, com

20%, Casa Branca, com 13%, Mococa, com 9%, e Aguai, com 5%. Segundo o governo, não haverá aumento nas praças atuais.

A medida faz parte da política estadual de padronização da tarifa quilométrica, que estabelece valor menor e uniforme por quilômetro percorrido. A nova tarifa inicial será cerca de 20% inferior à praticada no contrato anterior, abrindo caminho para o modelo de cobrança proporcional, em que o usuário paga apenas

pelo trecho efetivamente utilizado.

Usuários frequentes poderão obter descontos progressivos de até 20% ao mês por pórtico. Motociclistas permanecem isentos e o sistema prevê prazo de até 30 dias para pagamento antes da aplicação de penalidade.

Além da redução tarifária, a concessão prevê investimentos estimados em R\$ 9,4 bilhões ao longo do contrato, que terá duração de 30 anos. Estão pre-

vistas duplicações em rodovias estratégicas, como SP-107 e SP-340, além de implantação de faixas adicionais, vias marginais, passarelas e novos dispositivos de interseção.

O projeto beneficiará cerca de 2,3 milhões de pessoas em 22 municípios do interior paulista, combinando redução de custos ao usuário com modernização da infraestrutura viária e reforço na segurança nas estradas.

Fonte: Agência SP

Renovias promove treinamento de resgate veicular em parceria com Corpo de Bombeiros de Mogi Mirim

Da Redação

Ninguém deseja se envolver em acidentes ou presenciar alguma colisão de maior gravidade. Mas, quando eles acontecem nas rodovias, é fundamental que existam equipes altamente preparadas para salvar vidas. Pensando nisso, a concessionária Renovias realizou na quarta-feira (25), às 13h, na sede

do Corpo de Bombeiros de Mogi Mirim, um treinamento de resgate veicular, com foco na extração de vítimas presas em feragens.

Participaram do treinamento 10 profissionais, entre bombeiros e integrantes da equipe de tráfego da concessionária. O objetivo foi aplicar técnicas modernas de salvamento, aliadas ao uso de equipamen-

tos de ponta, como um conjunto de desencarcerador elétrico holandês, movido à bateria.

Considerado um dos mais avançados do mercado, o equipamento permite reduzir em até 15 minutos o tempo de salvamento, aumentando significativamente as chances de sobrevivência das vítimas.

“É necessário trei-

nar exaustivamente para que não haja falhas em uma situação real de acidente. A ideia é garantir que nossas equipes trabalhem de forma integrada e estejam prontas para atuar em qualquer situação crítica nas rodovias”, ressaltou o coordenador de Operações da Renovias, Alexandre Bueno da Silva.

Com iniciativas como esta, a Re-



novias reforça seu compromisso com a segurança viria e a preservação da vida, garantindo atendi-

mento rápido, eficiente e de qualidade aos clientes das rodovias sob sua administração.

Campinas é a sede do IV Fórum Estadual da Cultura Viva Paulista

Da Redação

Campinas vai respirar arte, música, tradições regionais e outras manifestações culturais durante o IV Fórum Estadual da Cultura Viva Paulista, que acontece entre 26 de fevereiro e 1º de março de 2026 na cidade. O evento é considerado o maior encontro da rede paulista de Pontos e Pontões de Cultura, promovido pela Secretaria da Cultura, Economia e Indústria Criativas do Estado de São Paulo em gestão compartilhada com a Comissão Organizadora. Com a parceria do Pontão de Cultura Areté e o apoio da Comissão Nacional, a edição será realizada com o tema “Cultura Viva Tecendo o Bem Viver”.

“O Fórum Estadual da Cultura Viva é um espaço fundamental de escuta, articulação e fortalecimento da rede de Pontos de Cultura no Estado de

São Paulo. É onde consolidamos diretrizes, organizamos a governança e reafirmamos o compromisso com uma política pública construída de forma participativa”, afirma Liana Crocco, diretora de Fomento à Cultura, Economia e Indústria Criativas.

A abertura do IV Fórum Estadual foi realizada na quinta-feira (26), às 17h30, no Teatro Municipal José Castro Mendes, com mesa composta por representantes do Ministério da Cultura, da Secretaria da Cultura, Economia e Indústria Criativas do Estado de São Paulo, da Secretaria Municipal de Cultura de Campinas, da Comissão Nacional de Pontos de Cultura e do Fórum Permanente dos Pontos de Cultura.

A programação da manhã de sexta-feira (27), a partir das 8h, no Teatro Municipal Castro Mendes, será dedicada

à organização e à formação política do Fórum, que incluirá, de forma sucinta, a apresentação do histórico da política, a discussão do regimento e a plenária, além de apresentações artísticas.

Entre os painéis do dia, a diretora Liana Crocco fará a apresentação da aplicação dos recursos financeiros do governo federal, no âmbito da Política Nacional Aldir Blanc de Fomento à Cultura (PNAB), na Política Nacional Cultura Viva no Estado de São Paulo.

As mesas de debates de sexta seguem à tarde. As atividades serão concluídas com a aprovação do documento final do Regimento do IV Fórum Estadual. A partir das 17h, na Sala dos Toninhos e na Casa do Hip Hop, acontecerá integração dos participantes e atividades de articulação e troca de experiências.

Na manhã do sábado

(28), a partir das 9h, no Teatro Municipal Castro Mendes, na Sala dos Toninhos e na Casa do Hip Hop, os participantes se reunirão em torno dos três eixos temáticos do Fórum. Os encontros serão voltados à construção de propostas que serão apresentadas na plenária deliberativa.

As atividades prosseguem na tarde do sábado (28), a partir das 14h, no Teatro Municipal Castro Mendes, com a finalização da sistematização de desafios e prioridades e a consolidação do documento final do IV Fórum Estadual e, para finalizar, acontecerá a eleição e a homologação da delegação paulista que representará o estado no Fórum Nacional.

A partir das 17h de sábado, na Sala dos Toninhos e na Casa do Hip Hop, acontecerá mais um momento de integração, articulação e convivência entre os par-

ticipantes do evento.

O encerramento das atividades está marcado para domingo (1º), das 8h às 12h, na Sala dos Toninhos. Na oportunidade, acontecerá o Encontro “Ponto a Ponto”, momento dedicado à convivência, à troca de experiências, à articulação futura e à síntese social e política do processo vivenciado ao longo do Fórum.

A realização do IV Fórum Estadual da Cultura Viva Paulista é do Governo do Estado de São Paulo através da Política Nacional Aldir Blanc do Ministério da Cultura e a produção é da Associação Paulista dos Amigos da Arte (APAA).

6ª Teia Nacional

O Fórum Estadual da Cultura Viva Paulista contribui para o fortalecimento da governança interna da rede Cultura Viva, para a pactuação com o poder público es-

tadual e para a construção coletiva de propostas e planejamentos, reafirmando os princípios da gestão compartilhada e da participação social que orientam a Política Nacional Cultura Viva.

A plenária estadual, com a eleição dos delegados do Estado de São Paulo e a votação de propostas, assegura a participação social, a legitimidade e a efetividade do processo decisório, que será consolidado na 6ª Teia Nacional – V Fórum Nacional de Pontos de Cultura –, a ser realizada no Espírito Santo, no final de março.

Serviço

IV Fórum Estadual da Cultura Viva Paulista

Onde: Campinas (SP)

Quando: de 26 de fevereiro a 1º de março de 2026

Locais: Teatro Municipal José de Castro Mendes, Sala dos Toninhos e Casa do Hip Hop.

Embrapa sequencia genoma de fungo que ameaçou a produção de ciclame em Holambra

De Holambra

Pesquisadores da Embrapa realizaram, pela primeira vez no Brasil, o sequenciamento do genoma do fungo *Fusarium oxysporum* f. sp. *cyclaminis*, conhecido pela sigla Focy, agente causador da murcha do ciclame. O avanço científico ganha relevância após o surto registrado em 2023, que comprometeu mais de 70 por cento da produção de *Cyclamen persicum* cultivado em estufas de Holambra, um dos principais polos de flores e plantas ornamentais das Américas.

O ciclame está entre as plantas ornamentais mais cultivadas no país, valorizado pelas flores coloridas e pelo lon-

go período de floração, com ampla presença em jardins e ambientes internos. O episódio em Holambra impactou diretamente um segmento que representa cerca de 40 por cento do faturamento do mercado de flores em vasos no Brasil, em um setor que movimentava aproximadamente 19,5 bilhões de reais por ano.

Com o surto, o Focy foi identificado como agente causal da doença e teve o genoma completamente sequenciado a partir da cepa CMAA 1919, depositada na Coleção de Culturas de Microrganismos de Importância Ambiental e Agrícola da Embrapa Meio Ambiente. Mais de 4 mil plantas apresen-

taram sintomas como amarelamento e murcha das folhas, descoloração vascular e morte dos bulbos, o que elevou custos de produção e exigiu intensificação de tratamentos fitossanitários.

Segundo o pesquisador Bernardo Halfeld-Vieira, da Embrapa Meio Ambiente, trata-se do primeiro sequenciamento genômico de um isolado representativo do patógeno no Brasil. A leitura do material genético, conforme explica, traz informações essenciais sobre a biologia, a patogenicidade e a história evolutiva do fungo, contribuindo para o desenvolvimento de estratégias mais precisas de identificação, monitoramento e controle da do-

ença nas áreas de produção.

O pesquisador André May destaca que a análise genômica amplia a compreensão sobre genes associados à virulência, à especificidade do hospedeiro e à adaptação ambiental. A partir desses dados, torna-se possível direcionar estratégias de manejo e acelerar o desenvolvimento de soluções mais eficazes para o setor de plantas ornamentais.

Halfeld-Vieira ressalta ainda que os dados obtidos são estratégicos para medidas sustentáveis, como o desenvolvimento de variedades resistentes, a definição de fungicidas mais específicos e o aprimoramento de técnicas de diagnóstico precoce. Estudos

anteriores com outras formas do *Fusarium oxysporum*, como a que causa o mal-do-Panamá em bananas, já demonstraram que o sequenciamento pode identificar genes determinantes da virulência e apoiar o melhoramento genético e métodos de controle mais eficientes, perspectiva que agora pode ser aplicada ao manejo da murcha do ciclame.

A pesquisadora Kátia Nechet observa que, embora a murcha do ciclame seja relatada no Brasil desde a década de 1970, a identificação do agente causal se baseava principalmente em sintomas visíveis e testes de patogenicidade, sem suporte molecular. Para ela, a descrição genômica da cepa CMAA 1919

confirma a presença do Focy e cria base para pesquisas colaborativas sobre a epidemiologia da doença e os fatores que influenciam sua disseminação.

Com a disponibilização das informações genômicas, o setor de plantas ornamentais passa a contar com ferramentas que podem ampliar a capacidade de resposta a novos surtos, como sondas moleculares para diagnóstico rápido, programas de melhoramento genético e estratégias de manejo mais direcionadas. A expectativa é de redução de perdas, aumento da eficiência produtiva e fortalecimento da competitividade do mercado brasileiro de flores.

Santo Antônio de Posse anuncia R\$ 8 milhões em saneamento e projeta nova Estação de Tratamento de Água

De Santo Antônio de Posse

O prefeito Ricardo Cortez anunciou nesta terça-feira, 24 de fevereiro, a formalização de três convênios que somam R\$ 8 milhões para investimentos em saneamento em Santo Antônio de Posse. Segundo ele, são obras estruturantes, voltadas para eliminar

de vez os problemas no abastecimento de água no município.

O primeiro convênio garante R\$ 4 milhões em recursos federais para uma obra orçada em R\$ 4,5 milhões, com contrapartida da Prefeitura. O investimento será aplicado na construção de quatro novos reservatórios de água, cada um com capacidade para 1,2 milhão

de litros, ampliando em cerca de 5 milhões de litros a capacidade de reservação. As estruturas serão implantadas no São Judas, nas proximidades do Bela Vista, na captação de água próxima ao cemitério e no Monte Belo.

O segundo convênio, no valor de R\$ 2 milhões, prevê a substituição de aproximadamente dois quilô-

metros da adutora do Benfica. A tubulação antiga, que frequentemente rompe e provoca vazamentos, será totalmente trocada no trecho que liga o Benfica até a estação de tratamento, reduzindo perdas e evitando interrupções no fornecimento.

O terceiro convênio, também de R\$ 2 milhões, será destinado à implantação

de uma nova adutora para captar água na Usina Maluf e encaminhá-la para tratamento no Departamento, na Avenida da Saudade. A outorga prevê ampliação de vazão de 100 m³ por hora, o que deve elevar em cerca de 30 por cento a capacidade de captação do município.

Durante o anúncio, o prefeito destacou

que o próximo desafio será modernizar o tratamento da água, com a viabilização da construção da Estação de Tratamento de Água 4. Segundo ele, o objetivo é estruturar todas as etapas do sistema, desde a captação até o tratamento, garantindo mais segurança hídrica e qualidade no abastecimento para a população.

Pedágio de Jaguariúna terá redução de 29% com nova concessão da Rota Mogiana

De Jaguariúna

A nova concessão da Rota Mogiana, confirmada pelo Governo do Estado de São Paulo, começa com redução nas tarifas das praças de pedágio já existentes. O destaque é para Jaguariúna, que terá diminuição de 29% no valor atual da tarifa, a maior

queda entre os municípios contemplados.

Também terão redução Águas da Prata, com 27%, Estiva Gerbi, com 26%, Espírito Santo do Pinhal e Itobi, com 20%, Casa Branca, com 13%, Mococa, com 9%, e Aguai, com 5%. Segundo o governo, não haverá aumento nas praças atuais.

A medida faz parte da política estadual de padronização da tarifa quilométrica, que estabelece valor menor e uniforme por quilômetro percorrido. A nova tarifa inicial será cerca de 20% inferior à praticada no contrato anterior, abrindo caminho para o modelo de cobrança proporcional, em que o

usuário paga apenas pelo trecho efetivamente utilizado.

Usuários frequentes poderão obter descontos progressivos de até 20% ao mês por pódio. Motociclistas permanecem isentos e o sistema prevê prazo de até 30 dias para pagamento antes da aplicação de penalidade.

Além da redução tarifária, a concessão prevê investimentos estimados em R\$ 9,4 bilhões ao longo do contrato, que terá duração de 30 anos. Estão previstas duplicações em rodovias estratégicas, como SP-107 e SP-340, além de implantação de faixas adicionais, vias marginais, passarelas e

novos dispositivos de interseção.

O projeto beneficiará cerca de 2,3 milhões de pessoas em 22 municípios do interior paulista, combinando redução de custos ao usuário com modernização da infraestrutura viária e reforço na segurança nas estradas.

Oi, eu sou o novo mascote da UniFAJ! Qual nome combina mais comigo?

Iúna, Uni ou Duka



Acesse e vote

Vote e concorra a prêmios exclusivos!

UniFAJ
Centro Universitário de Jaguariúna



Restaurante

Restaurante à la carte no centro de Holambra, com jardins, terraço, amplo estacionamento, ambiente acolhedor e familiar

Pratos Executivos

Pratos executivos no almoço de segunda a sexta-feira

Cozinha Internacional

Cardápio cuidadosamente elaborado com o melhor da cozinha internacional

Eventos

Contrate nossos serviços para sua chácara, residência ou empresa (até 250 pessoas)

Cardápio de verão

Venha conhecer nosso cardápio especial!



ABADEJO TROPICAL



PRIME RIB AO GORGONZOLA



LAGOSTA MARISCADA



SALMÃO VERÃO

Horário de funcionamento Segunda a quinta feira das 11:30 às 15:30
Sexta feira a domingo e feriados das 11:30 às 16:00 hrs

Informações e Reservas

(19) 99188.8927

Rua Camélias, 317 - Centro Holambra-SP

@tratterieholandesa

Teatro de Jaguariúna recebe peça sobre superação e violência contra a mulher no Dia Internacional da Mulher



De Jaguariúna

Para marcar o Dia Internacional da Mulher, a Secretaria de Cultura de Jaguariúna promove no próximo dia 3 de março, terça-feira, às 19h, no Teatro Dona Zenaide, a apresentação da peça teatral “Não conta para ninguém”, com entrada gratuita. Idealizado e pro-

tagonizado pela atriz e cantora Helga Nemetik, com dramaturgia de Juliana Rosenthal e direção de Michelle Ferreira, o espetáculo estreou em junho de 2024 e aborda um drama pessoal vivido pela atriz, retratando sua trajetória de superação.

A trama acompanha uma talentosa atriz

de musicais que, às vésperas de uma importante audição, perde a capacidade de cantar. Ao investigar a origem do problema, descobre que a causa pode estar ligada a traumas do passado.

Determinada a recuperar sua voz, ela precisa enfrentar segredos e experiências marcadas

pelo silenciamento e pela violência sexual na infância e adolescência.

Com abordagem sensível e direta, a peça convida o público à reflexão sobre o silenciamento de mulheres em situação de abuso e propõe um chamado para que mulheres e homens ergam suas vozes contra a violência.

“Pedreira Sob Rodinha” acontece neste domingo, 1º de março, na Rua Antônio Pedro

De Pedreira

Pedreira estará recebendo neste domingo, 1º de março, a partir das 9 horas, o “Pedreira Sob Rodinhas”, primeiro encontro que reúne patinadores de toda a região em um espaço totalmente dedicado à prática. O evento acontecerá na Rua Antônio

Pedro (início da Praça Ângelo Ferrari até o Semáforo), oferecendo mais de 1.300 m² de rua livre.

Segundo Marcelo Guimarães, representante da Comissão Organizadora, o local será 100% destinado aos patinadores durante o período da ação, ou

seja, das 9h às 12h, garantindo mais segurança e liberdade para iniciantes e experientes. “A proposta é incentivar a prática esportiva e promover a integração entre participantes de diferentes idades”, ressaltando na ocasião, agradecendo o importante apoio das secretarias municipais de Esportes

e Lazer e de Mobilidade Urbana.

O evento contará com a participação do Abrigo Municipal de Cães com Feira de Adoção, será proibida a entrada de qualquer meio que não seja patins (patinete, bicicleta, carrinhos de criança, skate). Será obrigatório

o uso de equipamentos de proteção para andar de patins, sendo: munhequeira, joelheira e capacete.

“Será um domingo para família, pois além do ‘Pedreira sob Rodinhas’, estará acontecendo o Café da Manhã do Clube do Fusca, na Praça Ângelo Ferrari,

com exposição de carros antigos, a partir das 8 horas, Mercado de Pulgas e show ao vivo do cantor Alexandre Reys. A tradicional Feira de Domingo acontece sempre na Rua Professor João Alvarenga, conhecida Rua da Câmara Municipal”, concluiu Marcelo Guimarães.

Março tem cinema gratuito no Centro Cultural de Mogi Mirim

De Mogi Mirim

A Prefeitura de Mogi Mirim, por meio da Secretaria de Cultura, recebe no mês de março, mais uma programação especial do Pontos MIS, programa de formação e difusão cultural que leva cinema, oficinas e atividades culturais para diversas cidades do Estado de São Paulo, incentivando a formação de novos públicos e o acesso à cultura por meio da sétima arte. São sessões gratuitas, que acontecerão no Centro Cultural “Professor Lauro Monteiro de Carvalho e Silva”. Venha viver o cinema, refletir, se emocionar e prestigiar mais essa iniciativa cultural em nossa cidade.

Confira a programação:
SESSÃO 1
05/03/2026
14h00
Filme: O Menino e o Mundo

Sinopse:

A animação brasileira acompanha um menino que parte em uma jornada para encontrar o pai e acaba descobrindo um mundo cheio de contrastes sociais, culturais e econômicos. Uma obra sensível e poética que aborda temas como infância, trabalho e globalização através de uma linguagem visual única.

SESSÃO 2
05/03/2026
19h00

Filme: Sabrina

Sinopse:

Clássico do cinema romântico, o filme conta a história de Sabrina, filha do motorista de uma rica família, que retorna de uma viagem transformada e passa a chamar a atenção dos irmãos para quem seu pai trabalha, dando início a uma delicada história sobre amor, amadurecimento e escolhas.

SESSÃO 3
25/03/2026
19h00

Filme: Como Nossos Pais

Sinopse:

O drama brasileiro acompanha Rosa, uma mulher que enfrenta conflitos familiares,

profissionais e pessoais enquanto tenta equilibrar maternidade, carreira e identidade. Um retrato sensível das relações familiares e dos desafios da vida adulta contemporânea.

SESSÃO 4
26/03/2026
19h00

Filme: Saneamento Básico

Sinopse:

Nesta comédia brasileira, moradores de uma pequena comunidade decidem produzir um filme para conseguir verba pública destinada à realização de um vídeo cultural, resultando em situações divertidas e críticas bem-humoradas sobre burocracia e produção audiovisual.

COMO NOSSOS PAIS

25/03 19H

CENTRO CULTURAL DE MOGI MIRIM
Av. Santo Antônio, 430
Centro, Mogi Mirim - SP

Partners: Prefeitura de Mogi Mirim, Secretaria de Cultura, Fundação Municipal de Cultura, Prefeitura Municipal de Sorocaba, Prefeitura Municipal de Itapetininga, Prefeitura Municipal de Itapicoba, Prefeitura Municipal de Itapira, Prefeitura Municipal de Itupeva, Prefeitura Municipal de Jandira, Prefeitura Municipal de Jaramogi, Prefeitura Municipal de Jundiaí, Prefeitura Municipal de Leme, Prefeitura Municipal de Limeira, Prefeitura Municipal de Mogi Mirim, Prefeitura Municipal de Mogi das Cruzes, Prefeitura Municipal de Mogi Guaçu, Prefeitura Municipal de Mogi Paulista, Prefeitura Municipal de Ribeirão Preto, Prefeitura Municipal de Sorocaba, Prefeitura Municipal de Taubaté, Prefeitura Municipal de Valparaíso, Prefeitura Municipal de Votuporanga, Prefeitura Municipal de Zé Celso.

Assim parceiros: Delboni, Unisys, Unipar, CAMPARI, A-KASH, DWV, Kaspersky, etc.

Assim parceiros: SP, etc.

**Uma empresa
Um dono
Uma única
anuidade**

Se você é titular único da sua empresa e paga anuidade de pessoa jurídica, você está isento como pessoa física.

Mais praticidade para quem empreende. Menos burocracia no seu dia a dia.

CREA-SP
Evoluindo com você.

Saiba mais:

é + do que você imagina

CONFEA Conselho Federal de Engenharia e Agronomia
CREA-SP Conselho Regional de Engenharia e Agronomia de São Paulo
Mútua SP Caixa de Assistência dos Profissionais do Crea

*Válido a partir de janeiro de 2026.

Laboratório de Itapira inicia fase clínica da Polilaminina para lesões medulares



De Itapira

A substância experimental Polilaminina, apontada como alternativa promissora para o tratamento de lesões

na medula espinhal, é produzida pelo Laboratório Cristália, sediado em Itapira. O desenvolvimento ocorre em parceria com a Universidade Federal do Rio

de Janeiro, onde tiveram início as pesquisas conduzidas pela cientista Tatiana Sampaio.

De acordo com a empresa, o Estudo Clínico de Fase I está sendo iniciado e é voltado exclusivamente para pacientes com lesões raquimedulares agudas. Para casos considerados crônicos, os estudos ainda estão em fase experimental com animais, a fim de avaliar a possibilidade de aplicação futura em humanos. O laboratório informou que,

até o momento, não há dados suficientes que garantam segurança e eficácia do uso da substância em lesões crônicas, razão pela qual não está sendo realizado cadastro de pacientes com esse perfil.

O medicamento ainda não possui liberação para comercialização. O Cristália esclareceu que solicitou, em 2022, a patente nacional e, em 2023, a patente internacional do processo de extração, purificação e polimerização da Polilaminina, am-

bas com validade de 20 anos. Segundo a empresa, o processo foi desenvolvido com exclusividade pelo seu centro de Pesquisa, Desenvolvimento e Inovação, e a substância utilizada nos testes é produzida em planta de biotecnologia própria.

A empresa ressaltou que o fornecimento da Polilaminina para uso compassivo é gratuito e realizado exclusivamente por equipe médica treinada pelo laboratório. Qualquer

tentativa de comercialização é considerada ilegal, uma vez que as doses são rigorosamente controladas. Informações sobre o uso compassivo estão disponíveis no site oficial do laboratório.

Em Amparo, a Câmara Municipal aprovou moção de aplausos e reconhecimento à pesquisadora Tatiana Sampaio, destacando sua trajetória científica e o reconhecimento como Mulher do Ano.

Prefeitura desativa depósito irregular de recicláveis e remove mais de 50 caminhões de resíduos

De Artur Nogueira

A Prefeitura de Artur Nogueira realizou uma força-tarefa nesta quarta-feira (25) para desativar um depósito irregular de recicláveis instalado no bairro Itamaraty, ao lado do Lar Renascer.

A ação foi conduzida pela Secretaria de Obras e Serviços, com apoio da Secretaria

de Segurança, por meio da Fiscalização de Posturas, após denúncia registrada na Ouvidoria (Manifestação nº 2827258). O relato apontava a existência de grande acúmulo de lixo e materiais recicláveis a céu aberto, inclusive com presença de animais peçonhentos, colocando em risco moradores da região e das crianças

e adolescentes atendidas pelo abrigo.

Durante vistoria, as equipes constataram grande quantidade de resíduos armazenados de forma irregular. O responsável pelo local alegou que os materiais seriam provenientes de doações. No entanto, os itens estavam depositados a céu aberto, em condições consideradas

insalubres.

Somente na manhã do primeiro dia de trabalho, mais de 30 caminhões de resíduos foram retirados. No período da tarde, outros 20 caminhões deram continuidade à limpeza, totalizando mais de 50 cargas removidas do espaço.

MEDIDAS ADMINISTRATIVAS ADOTADAS

Além da desocupação e limpeza, foi instaurado processo administrativo para apuração dos fatos.

A Fiscalização de Posturas verificou que o terreno onde funcionava o depósito pertence ao poder público municipal. O responsável alegou ter recebido autorização de uso em gestões anteriores, porém não apresentou

documentação que comprovasse a cessação ou permissão formal da área.

Diante da ausência de comprovação e das irregularidades constatadas, o município adotou as providências cabíveis para resguardar o patrimônio público e impedir a continuidade da utilização indevida do espaço.

Processo Seletivo vai contratar profissionais para o Hospital Municipal de Jaguariúna

De Jaguariúna

Foi aberto nesta quarta-feira, dia 25, o processo seletivo para a contratação de profissionais que irão compor a equipe do Hospital Municipal Walter Ferrari, em Jaguariúna. A iniciativa integra a nova fase administrativa da unidade,

que passa a ter a gestão da Prefeitura após período sob responsabilidade direta de organizações não governamentais. O processo é conduzido pelo CISMETRO, responsável pela operacionalização do certame.

A seleção será realizada por meio de

prova objetiva e, em alguns casos, prova de títulos, com contratação pelo regime da Consolidação das Leis do Trabalho (CLT).

O edital prevê contratações para diversas funções que irão reforçar a estrutura hospitalar, abrangendo áreas assis-

tenciais, técnicas e administrativas.

As inscrições devem ser feitas até o próximo dia 9 de março, exclusivamente pela internet, por meio do site <https://recrutamento-brasil.zoomeduca.com.br/portal>, conforme cronograma previsto no edital.

Cada candidato

poderá se inscrever para apenas um cargo, já que as provas serão aplicadas no mesmo dia e horário. As taxas de inscrição variam de acordo com o nível de escolaridade exigido.

O edital completo, com datas de prova, conteúdo programático e cronograma

detalhado, está disponível no portal do CISMETRO, no endereço www.cismetrometro.com.br.

A abertura do processo seletivo marca o início de uma nova etapa para o Hospital Municipal Walter Ferrari, com gestão direta da Prefeitura de Jaguariúna.

Sebrae Aqui Amparo recebe selo Ouro em atendimento

De Amparo

O Sebrae Aqui Amparo é referência Ouro em Atendimento. A Prefeitura de Amparo, por meio da Secretaria de Desenvolvimento Econômico e Agronegócio, foi informada da premiação. É a primeira vez que Amparo alcança essa classificação.

“Esse reconheci-

mento vai muito além de um selo. Ele representa a consolidação de um trabalho sério, técnico e comprometido com o fortalecimento do empreendedorismo local. Ser referência Ouro significa que Amparo atingiu alto padrão de qualidade no atendimento aos empresários, microempreendedores individuais

e produtores rurais, oferecendo orientação qualificada, apoio estratégico e soluções práticas para quem deseja empreender, crescer e inovar”, ressaltou o secretário de Desenvolvimento Econômico e Agronegócio, Alexandre Rogério Poppi.

Essa premiação reforça o propósito da atual administração:

construir uma cidade cada vez mais empreendedora, moderna e preparada para o futuro.

A Secretaria tem buscado constantemente parcerias estratégicas, ampliado a oferta de cursos, capacitações e consultorias, além de fomentar programas que incentivam a formalização, a gestão eficiente e a

competitividade das empresas locais.

Poppi também destacou que o reconhecimento do SEBRAE demonstra que Amparo está no caminho certo — promovendo desenvolvimento econômico com planejamento, visão de futuro e valorização de quem gera emprego e renda. “É a

prova de que investir em capacitação, inovação e apoio ao empreendedor é investir diretamente no crescimento sustentável da cidade. Estamos seguindo o Plano de Governo do prefeito Carlos Alberto e buscando cada vez mais, inovação, sustentabilidade e abrir portas de emprego para Amparo”, ressaltou.

Mogi Guaçu conquista novamente Selo Ouro do MEC e reafirma excelência na alfabetização

De Mogi Guaçu

Mogi Guaçu reafirmou sua posição de referência na educação do ensino básico ao conquistar, pelo segundo ano consecutivo, o Selo Ouro do Compromisso Nacional Criança Alfabetizada (CNCA), que é uma iniciativa do Ministério da Educação (MEC). Com 138 pontos de um total de 150, o município superou o seu desempenho de 2024 e, assim, a rede municipal atingiu a classificação máxima estabelecida pelo Governo Federal.

O objetivo do selo

é garantir a alfabetização de todas as crianças brasileiras até o final do 2º ano do Ensino Fundamental, etapa decisiva para o desenvolvimento acadêmico. E reconhece ainda o trabalho das redes públicas que asseguram a alfabetização desses estudantes nessa etapa precisamente.

Em Mogi Guaçu, cerca de 1.450 estudantes de 25 unidades da rede, incluindo Escolas Municipais de Ensino Fundamental (EMEFs), Escolas Municipais de Ensino Básico (EMEBs) e a Fundação

Educacional Guaçuana (FEG), participaram da avaliação. Ao todo, foram avaliadas 67 turmas do 2º ano da educação básica, que foram compostas por crianças com idade entre 7 e 8 anos.

No Estado de São Paulo, entre 556 redes inscritas, apenas 279 municípios alcançaram a categoria Ouro. Nesse cenário, Mogi Guaçu integrou um grupo seleto que se destacou pela eficiência na gestão educacional e pelo compromisso com o direito de cada criança a leitura e a escrita na idade adequada.

De acordo com o secretário municipal da Educação, Paulo Paliari, a conquista é fruto de um esforço coletivo e contínuo. “Avançamos escola por escola, assegurando que nenhum estudante fique para trás investindo de forma consistente na recomposição das aprendizagens”, destacou.

Para ele, o resultado valida a efetividade das políticas públicas implementadas no município e que são pautadas pelo acompanhamento das unidades escolares e por estra-

tégias estruturadas de monitoramento da aprendizagem. “A avaliação do MEC considerou critérios como formação continuada do professores, acompanhamento pedagógico rigoroso e rede de apoio para as escolas, bem como o monitoramento de resultados”, explicou.

Além disso, a honraria condecora também as Secretarias da Educação que implementam boas práticas e adotam políticas, programas, estratégias e gestões públicas voltadas ao cumprimento das metas de alfabeti-

zação e redução de desigualdades previstas no Plano Nacional de Educação (PNE) e no CNCA.

“A conquista mostra a prioridade com a educação básica em Mogi Guaçu e evidência que planejamento, investimento e dedicação das equipes escolares são pilares fundamentais para a construção de uma base sólida de aprendizado. Estamos no caminho certo! Parabéns para todas as equipes técnicas, gestores e professores da rede municipal envolvidos nesse processo”, concluiu Paliari.

Duas escolas municipais alcançam maior Índice de Fluência Leitora do Estado de São Paulo

De Mogi Guaçu

Em 2025, Mogi Guaçu destacou-se na Avaliação de Saída ao registrar duas unidades escolares com elevado Índice de Fluência Leitora (IFL), evidenciando, assim, os avanços consistentes no processo de alfabetização do município.

Uma delas é a Escola Municipal de Ensino Básico (EMEB) Coronel Joaquim Leite de Souza, na Nova Louzã, que obteve IFL 10,0.

A outra é a Escola Municipal de Ensino Fundamental (EMEF) Prefeito Carlos Franco de Faria, no Jardim Ypê Pinheiro, que alcançou IFL 9,7.

O reconhecimento oficial foi comunicado por meio de ofício encaminhado pela Dirigente da Unidade Regional de Ensino de Mogi Mirim, reforçando a relevância dos resultados alcançados no âmbito regional. O secretário da Educação, Paulo Paliari,

contou que a Avaliação de Fluência Leitora é aplicada em estudantes do 2º ano do Ensino Fundamental e mede a capacidade de ler textos adequados com a etapa escolar, precisão e entonação corretas.

“Os estudantes são classificados em perfis que vão do pré-leitor ao fluente, permitindo, assim, acompanhar de forma objetiva a consolidação da alfabetização em cada escola. É mais um

resultado que nos deixa orgulhosos dos nossos alunos e de toda equipe de profissionais que se empenham diariamente em ofertar o melhor ensino na rede municipal”, explicou.

Ele frisou ainda que por meio do índice é possível ter uma visão padronizada e clara do nível de leitura de cada criança. “Desta forma, conseguimos identificar os avanços e, assim, orientar as políticas de alfabetização da

nossa cidade. Diversos projetos são desenvolvidos ao longo dos anos em todos os níveis da Educação”, falou.

Como desdobramento desse desempenho, as duas unidades foram convidadas para participar do lançamento de projeto realizado em parceria com o Programa Alfabetiza Juntos SP, a Escola de Formação e Aperfeiçoamento dos Profissionais da Educação (Efape) e a Fundação Getú-

lio Vargas (FGV). O foco desse projeto é a gravação de cases de gestores escolares municipais para a Escola de Gestão.

“Essa participação representa não apenas um reconhecimento institucional, mas também a oportunidade de socializar práticas de êxitos, fortalecer a cultura de colaboração entre redes e consolidar políticas públicas voltadas para a melhoria da alfabetização”, concluiu o secretário.

Com Rodovia do Limão prestes a ser concluída, Mogi Mirim já projeta pavimentação da Elzio Mariotoni e Usina Esmeralda

De Mogi Mirim

A nova Rodovia do Limão está muito próxima de ser entregue oficialmente à população. As obras na estrada vicinal que liga Mogi Mirim a Holambra já ultrapassam 90% de execução e entram na etapa final. A via é considerada um eixo estratégico para o escoamento da produção de limão, uma das principais forças da economia local.

Com investimento de R\$ 12 milhões, realizado pelo Governo do Estado de São Paulo, a obra contempla 3,9 quilômetros de pavimentação e infraestrutura. O asfaltamento está concluído e os ser-

viços complementares praticamente finalizados. Neste momento, o Município aguarda o atendimento, por parte do DER (Departamento de Estradas de Rodagem), da solicitação para adequação do talude de acesso na rotatória que conecta à via, medida essencial para assegurar ainda mais segurança aos motoristas.

A modernização da estrada representa um avanço significativo para produtores rurais, transportadores e moradores da região. Além de elevar o padrão de segurança viária, a pavimentação melhora as condições logísticas, reduz custos opera-

cionais e fortalece a competitividade do setor agrícola.

Paralelamente à conclusão da Rodovia do Limão, o município já articula novos investimentos em infraestrutura viária junto ao Governo Estadual. Projetos executivos foram protocolados no DER solicitando a pavimentação do trecho final da rodovia Elzio Mariotoni (Estrada Velha de Itapira), das estradas vicinais que ligam a SP 340 ao Distrito de Martim Francisco, passando pelo bairro rural da Usina Esmeralda, e da estrada Sétimo Biazotto, no bairro rural Morro Vermelho.



Em parceria com a Prefeitura, o projeto executivo da Elzio Mariotoni foi entregue pelos moradores da região em agosto do ano passado, enquanto o projeto da ligação com a Usina Esmeralda foi protocolado em outubro.

Ambos contaram com a intermediação do deputado Barros Munhoz junto ao Governo do Estado, reforçando o esforço conjunto para viabilizar as melhorias.

Com a Rodovia do Limão em fase con-

clusiva e novos pleitos já formalizados, Mogi Mirim projeta um ciclo consistente de avanços estruturais, com impactos positivos na mobilidade urbana e rural e no fortalecimento do desenvolvimento regional.

Prefeitura de Amparo destitui duas conselheiras tutelares por falta grave

De Amparo

A Prefeitura de Amparo concluiu um Processo Administrativo Disciplinar que resultou na destituição de duas conselheiras tutelares e na suspensão de uma terceira in-

tegrante do colegiado. As penalidades foram aplicadas por conduta considerada incompatível com os deveres funcionais.

Segundo a Administração Municipal, o processo apurou fatos ocorridos em novembro de 2025

e foi conduzido com observância aos princípios do contraditório e da ampla defesa.

De acordo com o relatório final da Comissão Processante, duas conselheiras foram responsabilizadas por falta gra-

víssima, o que levou à aplicação da penalidade de destituição do mandato eletivo. Já outra integrante do colegiado recebeu suspensão de cinco dias.

A Prefeitura informou ainda que o procedimento foi

encaminhado ao Ministério Público do Estado de São Paulo, para apuração de eventual responsabilidade na esfera criminal.

Por fim, a Administração Municipal reafirmou o compromisso com a prote-

ção integral de crianças e adolescentes, além de destacar a transparência e a responsabilidade na condução de atos administrativos.

Fonte: Prefeitura Municipal de Amparo

Prefeitura de Jaguariúna inaugura Centro Municipal do Autismo no dia 20 de março

De Jaguariúna

A Prefeitura de Jaguariúna realiza, no próximo dia 20 de março, às 10h, a inauguração do novo Centro Municipal do Autismo, um espaço moderno e especializado voltado ao atendimento de pessoas neurodivergentes no município.

Localizado na Rua Dr. Clemente Holtman Júnior, 481, o Centro foi estruturado para oferecer acolhimento, diagnóstico e acompanhamento

a crianças, adolescentes e adultos com condições que afetam o desenvolvimento neurológico, como Transtorno do Espectro Autista (TEA), Transtorno do Déficit de Atenção e Hiperatividade (TDAH), Síndrome de Down, atrasos de fala e linguagem, dificuldades motoras, entre outras.

O novo equipamento público conta com 34 salas no total, sendo 29 exclusivas para atendimento especializado, além de espaços administrativos,

salas de reunião, recepção, sala de espera para acolhimento das famílias, depósito, copa, cozinha e banheiros. A estrutura foi planejada para garantir mais conforto e eficiência na logística dos atendimentos.

Entre os serviços oferecidos, o Centro reunirá, em um único local, diversas especialidades, como psicologia, terapia ocupacional, fonoaudiologia, fisioterapia, psicopedagogia, integração sensorial, psicomotrici-

dade e atividades de vida diária (AVD), permitindo um atendimento integrado e multidisciplinar.

A equipe será composta por profissionais de diferentes áreas, incluindo psicólogos, terapeutas ocupacionais, fonoaudiólogos, fisioterapeutas, neuropediatras, psiquiatras e pediatras, garantindo acompanhamento completo aos usuários.

O início dos atendimentos está previsto para o dia 23 de março,

de segunda a sexta-feira, conforme agendamento prévio com os especialistas.

Com capacidade para atender mais de 400 pessoas, o Centro Municipal de Autismo de Jaguariúna chega para suprir uma demanda significativa do município, que atualmente conta com cerca de 300 crianças, adolescentes e adultos neurodivergentes.

A iniciativa representa um avanço importante na política pública de

inclusão e cuidado com a saúde e o desenvolvimento das pessoas neurodivergentes em Jaguariúna, promovendo mais qualidade de vida para os usuários e suas famílias.

SERVIÇO

Inauguração do Centro Municipal do Autismo de Jaguariúna

Data: 20 de março

Horário: 10h

Local: Rua Dr. Clemente Holtman Júnior, 481 – Jaguariúna

Confira as empresas que estarão no Mutirão de Emprego em Artur Nogueira

De Artur Nogueira

A Prefeitura de Artur Nogueira realiza no próximo dia 5 de março mais uma edição do Mutirão Emprega Já, iniciativa que vai disponibilizar mais de 300 vagas de emprego e reunir empresas de

diversos setores em um único espaço. O evento acontece das 9h às 12h, na Casa da Juventude, com distribuição de senhas a partir das 8h30.

Promovido por meio da Secretaria de Desenvolvimento Econômico, Turismo e Juventude, o muti-

rão tem como objetivo facilitar o contato direto entre candidatos e recrutadores, tornando o processo de seleção mais ágil e acessível para a população.

Empresas participantes
Estarão presentes

no mutirão:

-Expert Consultoria e Terceirização de Mão-de-Obra Ltda
-Cooperativa Veiling Holambra
-Teka Tecelagem
-Grupo Luma
-Cleanic Ambiental
-Meat Snack Partners (MSP)

-Elo Infraestrutura
-Terra Viva
-Supermercado Pague Menos
-Grupo Unimetal

Como participar
Para concorrer às vagas, os interessados devem retirar a carta de encaminhamento no Poupatem-

po até o dia 4 de março. No dia do evento, é necessário levar, além da carta, cópias do currículo atualizado e documento com foto.

A Casa da Juventude está localizada na Rua João Machado, 353, no Jardim Bela Vista.

PROGRAMA MUNICIPAL DE EDUCAÇÃO E RESPONSABILIDADE AMBIENTAL

JOGUE LIMPO COM A CIDADE

GUIDE BEM DE MOGI GUAÇU

DESCARTE IRREGULAR É CRIME E GERA MULTA DE ATÉ R\$ 25 MIL



ACESSE O CALENDÁRIO DE COLETA DE GALHOS E ENTULHOS

JOGUELIMPO.MOGIGUACU.SP.GOV.BR

OBJETIVOS DE DESENVOLVIMENTO SUSTENTÁVEL

6 Energia limpa e acessível
11 Cidades sustentáveis
12 Consumo responsável

MOGI GUAÇU PREFEITURA

Pague em dia

o seu IPTU

Carnê Digital já disponível em www.holambra.sp.gov.br

Com você Holambra

10% de desconto Cota Única até 10 de março

10% de desconto Cota Única até 10 de março

PREFEITURA DE HOLAMBRA

OTRABALHO CONTINUA

Prefeitura de Artur Nogueira promove “Entre Elas” para fortalecer o empreendedorismo feminino

De Artur Nogueira

A Prefeitura de Artur Nogueira, por meio da Secretaria de Desenvolvimento Econômico, Turismo & Juventude, realiza no dia 17 de março (terça-feira) o evento “Entre Elas”, voltado exclusivamente para mulheres empreendedoras do município. O encontro acontece a partir das 18h30, no Salão de Festas Alter-

nativa, localizado na Rua João Pulz, 415, Centro.

A proposta é valorizar e fortalecer o protagonismo feminino no cenário econômico local, promovendo um momento de inspiração, troca de experiências e reflexão sobre os desafios de conciliar negócios, vida pessoal e bem-estar.

Como parte da programação, será reali-

zado o painel “Corpo, Mente e Negócios em Equilíbrio”, mediado pela secretária de Desenvolvimento Econômico, Turismo & Juventude, Tatiane Gibertoni. O bate-papo reunirá a educadora física Poliana Meira, a psicóloga Priscila Keunecke e a professora de yoga Akemi, que compartilharão experiências e orientações sobre saúde física, equilí-

brio emocional e práticas integrativas, em formato interativo com o público.

O objetivo é abordar a importância do autocuidado como ferramenta essencial para a saúde emocional, a qualidade de vida e a sustentabilidade dos empreendimentos liderados por mulheres. Após o painel, haverá coffee break, atividades in-

terativas e sorteio de brindes.

O prefeito Lucas Sia (PL) destacou a relevância da iniciativa para o fortalecimento da economia local. “Acreditamos na força e na capacidade das mulheres de Artur Nogueira. Incentivar o empreendedorismo feminino é investir no desenvolvimento da nossa cidade. O ‘Entre Elas’ é

um espaço de acolhimento, aprendizado e fortalecimento de redes de apoio”, afirmou.

COMO SE INSCREVER

As inscrições devem ser feitas pelo WhatsApp da Secretaria de Desenvolvimento Econômico, Turismo & Juventude, pelo número (19) 3827-9717. As vagas são limitadas.

Diocese de Amparo nomeia novo Administrador Paroquial em Itapira e Chanceler da Cúria

De Amparo

A Diocese de Amparo anunciou nesta semana duas nomeações que passam a integrar a estrutura pastoral e administrativa da Igreja na região. As provisões foram assinadas pelo bispo diocesano Dom Luiz Gonzaga Fecho no dia 24 de fevereiro de 2026.

O padre Rodrigo Carneiro Paiva Mendes foi nomeado Administrador Paroquial da Paróquia São Judas Tadeu, em Itapira. De acordo com o decreto, a designação atende à necessidade de garantir o cuidado pastoral à comunidade, conforme os cânones 523 e 524 do Código de Direito Canônico. Ao assumir

o ofício, o sacerdote passa a ter os mesmos deveres e direitos de um pároco, exercendo o ministério sob a autoridade do bispo diocesano e em comunhão com o presbitério.

O documento também concede ao padre a faculdade de celebrar a Eucaristia duas vezes nos dias de se-

mana e até três vezes aos domingos e festas de preceito, conforme a necessidade pastoral. Em mensagem oficial, o bispo exortou os fiéis a acolherem o novo administrador paroquial e a colaborarem na vida da comunidade.

Na mesma data, a Diocese também anunciou a nomeação

do padre Francis Tadeu de Oliveira Mistrelli como Chanceler da Cúria Diocesana de Amparo. Conforme o documento oficial, compete ao chanceler zelar pela redação, expedição e guarda dos atos da Cúria, além de atuar como secretário e notário nos documentos com efeitos jurídicos, conforme os cânones

482, 483 e 474 do Código de Direito Canônico.

A nomeação entrou em vigor na data de sua publicação e permanece válida enquanto houver necessidade pastoral. Com as designações, a Diocese reforça a organização pastoral e administrativa na região.

Prefeitura de Santo Antônio de Posse inicia pagamento do quinquênio referente ao período da Covid-19

A Prefeitura Municipal de Santo Antônio de Posse informou nesta quarta-feira (25) que, a partir da folha de pagamento de fevereiro, fará o descongelamento do quinquênio, e automaticamente serão beneficiados 447 servidores referentes aos 19 meses do período da Covid-19.

O descongelamento decorre da Lei Complementar Federal nº 226, de 12 de janeiro de 2026, que revogou os efeitos restritivos impostos durante a pandemia sobre a aplicação das leis municipais que disciplinam a contagem do tempo de serviço dos servidores públicos. A legislação federal

prevê que a decisão sobre retroativos e inclusão dos valores no orçamento fica a cargo de cada município, respeitando a disponibilidade financeira.

No contexto do serviço público, o quinquênio é um acréscimo salarial concedido a cada cinco anos de trabalho, como forma de reconhecer a de-

dicação e o tempo de serviço do servidor. Durante a pandemia, o pagamento e a contagem desse benefício foram congelados e agora estão sendo retomados de forma gradual.

O pagamento inicial será feito conforme a disponibilidade financeira do município, com um reflexo

mensal estimado de R\$ 80 mil na folha. Tanto o pagamento que se inicia agora em fevereiro quanto os valores futuros referentes aos demais períodos serão processados automaticamente na folha, sem necessidade de protocolo ou solicitação individual junto ao setor de Recursos

Humanos.

Os demais valores relativos ao período retroativo serão pagos gradualmente, à medida que o município consiga incluir os recursos no orçamento, mediante lei municipal específica, garantindo segurança legal e planejamento financeiro.

Prefeitura inicia recapeamento em trecho da Rua Santa Cruz



De Mogi Mirim
O maior Programa

Municipal de Recapeamento Asfáltico implementado em Mogi

Mirim vai beneficiar mais uma parte de uma das principais vias do município. Nesta semana, a Prefeitura de Mogi Mirim iniciou o serviço de recapeamento em um trecho da rua Santa Cruz, importante corredor viário, que liga o centro à Zona Oeste e à rodovia SP-340 (Campinas – Mogi Mirim).

Sob a coordena-

ção da Secretaria de Obras, o serviço está sendo realizado pela empresa Consstel Construtora e Pavimentação Ltda a partir do cruzamento com a Rua dos Expedicionários.

Dali, o maquinário se deslocará para a rua João Davoli, saindo da rua Santa Cruz, que também receberá o serviço de recape-

amento em toda sua extensão, até a ligação com a rua Rio de Janeiro. Os recursos para custear o serviço de recape nas duas vias são provenientes de uma emenda parlamentar do deputado federal Alexandre Leite, intermediada pelos vereadores Cristiano Gaiotto e Willians Mendes.

O prefeito Paulo Silva destacou o in-

vestimento na malha viária de importantes vias do município. “A obra realizada pela Prefeitura vai garantir mais segurança para os motoristas e pedestres e fluidez do tráfego, pois se trata de um corredor viário muito utilizado”, afirmou. Mais regiões da cidade seguirão sendo beneficiadas pelo programa de melhorias viárias.

Prazo para realizar o Alistamento Militar 2026 vai até o dia 30 de junho

Da Redação

O Alistamento Militar 2026 teve início no dia 1º de janeiro e segue até 30 de junho, o processo é obrigatório para jovens do sexo masculino e, pelo segundo ano consecutivo, também aberto às mulheres, desde que completem 18 anos em 2026.

As inscrições podem ser feitas pela internet, na página do Alistamento Online (<https://alistamento.eb.mil.br>), inclusive para brasileiros residentes no exterior, ou presencialmente, na Junta de Serviço Militar de Pedreira, que

funciona no prédio do "Acessa Pedreira", localizado no Terminal Rodoviário, na Rua Miguel Sarkis, nº 61, Parque Industrial, telefone: (19) 3852-3429. Para a inscrição online, é necessário ter em mãos: CPF, Carteira de Identidade ou Carteira de Trabalho, Comprovante de Endereço com o novo CEP, Endereço de e-mail e Telefone. Após preencher o formulário, o candidato deve imprimir seu Certificado de Alistamento Militar, para comprovação de sua inscrição junto às Forças Armadas.

O acesso é fei-

to com o número do CPF e a senha criada no momento do cadastro. Para quem não tem acesso a um computador pessoal, a inscrição pode ser feita por Celular, instalando o Aplicativo de Alistamento, disponível para os sistemas iOS e Android. A documentação é a mesma para ambos os casos. Atenção, os jovens nascidos em anos anteriores a 2008 somente poderão se alistar de forma presencial. Para isso, é necessário comparecer à sede da Junta de Serviço Militar, portando os seguintes documentos:

RG, CPF, Certidão de Nascimento, Comprovante de Endereço, Número de celular próprio e e-mail particular. Existe multa pelo período de atraso.

O atendimento presencial também é para casos especiais, como: jovens que forem arrimo de família, ou seja, o único responsável pelo sustento da família. Nessa situação é necessário apresentar um requerimento pedindo dispensa de incorporação e apresentar documentos que comprovem sua condição. Outra situação é para os jovens



com deficiência. De acordo com o Ministério da Defesa, para solicitar a dispensa, a "pessoa com deficiência (PCD)", entregará requerimento pedindo isenção do Serviço Militar, levando atestado médico com diagnóstico de incapacidade e o respecti-

vo CID, que é a Classificação Internacional de Doenças". Caso a pessoa não tenha condição de comparecer à Junta do Serviço Militar, por incapacidade absoluta, ele poderá ser representado por tutor ou curador, mediante procuração lavrada em Cartório.

Câmara mantém veto a projeto que trata de pagamento de tributos mediante Pix em Amparo



De Amparo

Na 3ª sessão ordinária da Câmara Mu-

nicipal de Amparo, realizada dia 23 de fevereiro, foi mantido o Veto Total nº 06/2025

ao Projeto de Lei nº 61/2025, que institua o direito do contribuinte ter o Pix como

meio e forma de pagamento para quitação de tributos no município de Amparo.

De acordo com o prefeito municipal, houve boa intenção por parte do autor, vereador Rafael Mendes (PT), mas o PL padece de inconstitucionalidade, por conter vício de iniciativa, de ilegalidade e contrariedade ao interesse público. "O Projeto de Lei deve ser de iniciativa do chefe do Poder Executivo por disciplinar meios e formas de arrecadação tributária. E, ao impor obrigação direta à administração para adoção de mecanismo específico de pagamento (Pix), interfere na estrutura

administrativa. A implementação do Pix como meio obrigatório de pagamento exige adaptações como contratação ou adaptação de sistemas; integração com instituições financeiras; adequação de módulos contábeis, além de aumento de custos operacionais e de manutenção", diz a justificativa do Veto.

Rafael discursou em defesa do projeto, argumentando que o Pix já é uma das formas de pagamento mais usadas em todo o Brasil, que moderniza e facilita a vida do contribuinte. "E, se a Secretaria Municipal da Fazenda já está estudando a implementação de meios digitais

e alterando o Código Tributário, não existe mais um problema técnico. Vamos derrubar esse veto, senhoras e senhores vereadores, autorizando que isso seja feito", acrescentou o vereador.

Votaram favoráveis à manutenção do veto os vereadores Antônio César Mineiro (MDB), Farlin Conrado (MDB), Fernando Garcia (MDB), Flávio Rocha (PSD), Janaína Oliveira (PSD), Karim Oliveira (MDB) e Rafael Campos (União). Votaram contra o veto os vereadores Carlos Fantini (PL), Diogo Canina (PT), Eveline Broleze (Avante), Osmar Dorigan (PL) e Rafael Mendes (PT).

IPTU 2026: Prazo para cota única com 5% de desconto termina nesta sexta-feira, 27 de fevereiro

De Mogi Guaçu

Quem pretende aproveitar o desconto de 5% na cota única do Imposto Predial e Territorial Urbano (IPTU) 2026 deve se apressar. O prazo para esse pagamento vence nesta sexta-feira, 27 de fevereiro. É importante lembrar que o desconto vale apenas para o imposto, o que não inclui os valores das taxas de Coleta de Resíduos Sólidos e Contribuição de Iluminação Pública (CIP).

No dia 27 de fevereiro também vence

a primeira parcela do IPTU para os contribuintes que optaram pelo parcelamento do carnê. Até amanhã, o pagamento poderá ser à vista ou parcelado em até oito vezes, com parcelas mínimas de R\$ 49,60, sempre vencendo no dia 27 de cada mês. A cota única corresponde à parcela número 99 do imposto.

Desde o dia 5 de janeiro, os boletos estão disponíveis para emissão e pagamento online pelo site oficial da Prefeitura garantindo maior facilidade para os contribuintes.

O IPTU é a principal fonte de recursos do município e com a sua arrecadação é possível investir em saúde, esporte e outros serviços essenciais. Até o momento, já foram arrecadados R\$ 8.993.280,09.

O pagamento pode ser feito em bancos, casas lotéricas, internet banking, Pix ou via QR Code, garantindo diversas opções de comodidade. Após 28 de fevereiro, a quitação só poderá ocorrer via parcelamento ou com a junção das parcelas em atraso, sem direito a desconto.



Homem é executado com pelo menos 15 tiros às margens da SP-133, em Cosmópolis



De Cosmópolis

Um homem foi executado com ao menos 15 disparos de arma de fogo na madrugada desta quinta-feira (26), às margens da rodovia SP-133, em Cosmópolis, nas proximidades da entrada do bairro rural Nova Campinas.

A vítima morreu no local antes da chegada do socorro.

A vítima foi identificada oficialmente como Raul Grosso Pentead, de 67 anos. Segundo as informações, ele era morador de Cosmópolis.

De acordo com relatos de testemunhas, uma caminhonete preta se aproximou e, em seguida, o ocupante efetuou diversos disparos contra Raul.

A Polícia Militar

foi acionada para atender a ocorrência e solicitou a presença da perícia técnica.

Ainda conforme apurado, cerca de 30 minutos após o crime a Polícia Militar prendeu um suspeito, que teria confessado a autoria do homicídio.

Com ele, foram apreendidos uma pistola calibre .380 e munições.

O corpo de Raul foi encaminhado ao Instituto Médico Legal e o caso segue sob investigação da Polícia Civil.

A apuração busca esclarecer as circunstâncias do crime, verificar a motivação apresentada e reunir outros elementos que possam contribuir para o esclarecimento completo do homicídio.

Suspeito de feminicídio em Artur Nogueira se entrega à polícia em Campinas

De Artur Nogueira

O suspeito de matar Naiara Souza Lopes a facadas em Artur Nogueira foi preso após se entregar à Polícia Civil na noite desta quarta-feira (25), em Campinas. Ricardo Machado de Souza, ex-companheiro da vítima, era apontado como autor do feminicídio ocorrido no fim de janeiro.

Segundo as informações apuradas, Ricardo se apresentou em uma delegacia de Campinas acompanhado de dois advogados.

A entrega aconteceu cinco dias depois da prisão temporária do irmão dele, detido na sexta-feira (20), investigado por auxiliar na fuga após o crime. O carro usado na fuga e telefones

celulares da família foram apreendidos.

Naiara, de 33 anos, foi morta a facadas na madrugada de 30 de janeiro, dentro do imóvel onde vivia com o suspeito, na cidade de Artur Nogueira.

De acordo com a polícia, os dois teriam discutido durante a tarde, e a vítima saiu para tra-

balhar. Ao retornar para casa com o filho de 3 anos no colo, teria sido surpreendida pelo ex-companheiro.

A Polícia Civil apura a suspeita de que o crime tenha sido premeditado. Conforme declarou o delegado Odair José Jaeger, o suspeito teria entrado no imóvel de forma clandestina, retirado câmeras de

segurança e aguardado a chegada da vítima. Ainda segundo o delegado, Naiara nunca havia registrado denúncia por violência doméstica, e Ricardo não tinha antecedentes.

Familiares relatam que o suspeito não aceitava o fim do relacionamento e tinha comportamento controlador. Parentes afirmam que

Naiara havia se separado há cerca de um mês, após 17 anos de união.

O casal tinha dois filhos: um adolescente de 15 anos, que estava com os avós paternos no momento do crime, e uma criança de 3 anos, que teria presenciado o ataque.

Fonte: g1 Campinas e Região (EPTV)

GCM de Santo Antônio de Posse resgata cão em situação de maus-tratos no Jardim das Flores

De Santo Antônio de Posse

A Guarda Civil Municipal de Santo Antônio de Posse resgatou, na tarde de sexta-feira, 20 de fevereiro, um cachorro em situação de maus-tratos no bairro Jardim das Flores.

A equipe Alpha, composta pelo 3º Classe Oliveira e Subinspetor Xisto, foi acionada após denúncia informando que um animal estaria em condições precárias em uma residência do bairro. No local, os agentes

constatarem que o cão, aparentemente da raça pitbull, estava extremamente magro e apresentava um possível tumor na região genital.

Diante da ausência do proprietário, foi acionada a responsável pelo cen-

tro de castração do município, que compareceu ao endereço acompanhada do médico veterinário. Após avaliação clínica, o profissional constatou que o animal estava em situação de maus-tratos e com risco iminente de morte.

Com base no que prevê o Código Penal em casos de crime em andamento ou iminente, a equipe realizou a entrada no imóvel para efetuar o resgate do cão. A ocorrência foi apresentada na Central de Polícia Judiciária de Jaguariúna,

onde foi elaborado o Registro Digital de Ocorrência.

O animal foi encaminhado para atendimento na Clínica Centro Veterinário Esperança, em Jaguariúna, onde permanece sob cuidados médicos.

Saúde de Artur Nogueira receberá 500 mil a pedido do Vereador Beto Baiano

De Artur Nogueira

A Secretaria Municipal de Saúde de Artur Nogueira vai receber R\$ 500 mil em recursos federais, fruto de uma emenda parlamentar do deputado federal Carlos Zarattini (PT), destinada a ampliar o atendimento especializado na cidade. O pedido foi apresentado pelo vereador Beto Baiano (PRD) junto ao gabinete do parlamentar em Brasília.

A emenda, já auto-

rizada no orçamento federal e aguardando liberação dos trâmites burocráticos, destina os recursos especificamente para procedimentos de média e alta complexidade na saúde pública do município, com foco em exames e cirurgias que são considerados essenciais para o diagnóstico e tratamento de diversas condições de saúde.

No documento encaminhado ao Deputado, o parlamentar

Beto Baiano indica os exames de ressonância magnética, indispensáveis para diagnósticos precisos em diversas especialidades médicas; exames de tomografia com contraste, que auxiliam na avaliação detalhada de órgãos e estruturas internas; teste ouro-métrico, exame utilizado em avaliações específicas de função respiratória e cirurgias ginecológicas, voltadas ao atendimento especializado da saúde da mulher,

incluindo procedimentos eletivos e de urgência, como demanda prioritária para utilização do recurso.

O vereador afirmou que a articulação foi feita com foco em ampliar a capacidade de atendimento pelo Sistema Único de Saúde (SUS) no município e melhorar o acesso da população a serviços especializados que hoje ainda são limitados. “Esse recurso representa um avanço sig-

nificativo no enfrentamento das filas de espera por exames e cirurgias em Artur Nogueira, além de reduzir a dependência de deslocamentos de pacientes para cidades vizinhas”, completou o edil.

“Quero agradecer ao deputado Carlos Zarattini por atender nosso pedido e olhar com carinho para Artur Nogueira.

Esse recurso de R\$ 500 mil será fundamental para melho-

rar o atendimento na saúde e ampliar os serviços oferecidos na rede municipal. Quem ganha com isso é a nossa população”, destacou Beto Baiano.

O vereador também ressaltou que continuará buscando parcerias e novos investimentos para ampliar os serviços oferecidos pelo município e reduzir a fila de espera por exames e procedimentos especializados.



EDITAL DE ABERTURA DA SELEÇÃO PÚBLICA Nº 01/2026

O Consórcio Intermunicipal de Saúde da Região Metropolitana de Campinas – CISMETRO HOLAMBRA, denominado CISMETRO HOLAMBRA, usando das atribuições legais, faz saber que realizará **SELEÇÃO PÚBLICA** de Prova Objetiva e Prova de Títulos, para preenchimento de **EMPREGOS**, em caráter efetivo sob o Regime Celetista.

Observadas as disposições constitucionais e, em particular o Art. 37, Inciso II, da Constituição Federal, Lei 11.107/2005 e o Decreto 6.017/2007, tornando público a realização da **SELEÇÃO PÚBLICA** de Provas Objetivas e Prova de Títulos, para provimento de emprego nos **empregos** do Quadro de Pessoal do CISMETRO HOLAMBRA, discriminadas neste deste Edital, faz saber que os trabalhos estarão sob a responsabilidade e serão executados através da Empresa **RECRUTAMENTO E SELEÇÃO BRASIL**, supervisionada pela Comissão de Fiscalização da Seleção Pública no âmbito do Consórcio Intermunicipal de Saúde na Região Metropolitana de Campinas – CISMETRO HOLAMBRA, nomeada pelo **ATO DA SUPERINTENDÊNCIA Nº 51 de 16 de dezembro de 2025**.

CAPÍTULO I – DAS DISPOSIÇÕES PRELIMINARES

- 1.1** Os princípios norteadores da presente **SELEÇÃO PÚBLICA** estão fundamentados na Constituição Federal e suas alterações sucedâneas, bem como regulamentos internos do CISMETRO HOLAMBRA. Os princípios, fundamentos, administração e execução da SELEÇÃO PÚBLICA serão regidos por este Edital e executado pelo RECRUTAMENTO E SELEÇÃO BRASIL, cabendo a CISMETRO HOLAMBRA o acompanhamento, através da Comissão de Fiscalização de PROCESSO DE SELEÇÃO PÚBLICA.
- 1.2** A SELEÇÃO PÚBLICA destina-se a selecionar candidatos para provimento de EMPREGOS previsto neste Edital, no que se refere à escolaridade/habilitação exigida, jornada de trabalho, e salários, bem que, por necessidade da CISMETRO HOLAMBRA precisarem ser preenchidos, e ainda a possibilidade/capacidade orçamentária e financeira, consoante estabelecida na legislação federal, dentro do prazo de validade da SELEÇÃO PÚBLICA.
- 1.3** A SELEÇÃO PÚBLICA, terá validade de 2 (dois) anos a contar da data da sua homologação, podendo ser prorrogado por igual período, a critério do CISMETRO HOLAMBRA, e conforme disposições constantes na Legislação Federal, Estadual e Municipal vigente.
- 1.3.1** Em caso de necessidades, poderão ser abertas novas vagas, por Ato da Superintendência.
- 1.3.2** O regime de contratação via CLT não se confunde com a contratação de ações e procedimentos de saúde pelo regime de credenciamento, através do Edital de Credenciamento de Pessoas Jurídicas.
- 1.4** Todas as etapas constantes neste Edital serão realizadas observando-se o horário oficial de Brasília/DF.
- 1.5** As atividades inerentes os EMPREGOS serão desenvolvidas, conforme demanda, nas diversas dependências do CISMETRO HOLAMBRA, visando atender ao restrito interesse público.
- 1.6** A remuneração para todos os EMPREGOS é aquela constante dos QUADROS DE EMPREGOS, além de eventuais benefícios assegurados por lei.
- 1.7** Fazem parte deste Edital os seguintes anexos:
- 1.7.1** ANEXO I – CONTEÚDO PROGRAMÁTICO; – Indica os conteúdos para estudos inerentes às Provas;
- 1.7.2** ANEXO II – ATRIBUIÇÕES DOS EMPREGOS; – Contém a descrição das atribuições a serem exercidas;
- 1.7.3** ANEXO III – CRONOGRAMA;
- 1.7.4** ANEXO IV – DA PROVA de TÍTULOS;
- 1.7.5** ANEXO V – DOCUMENTAÇÃO; e
- 1.7.6** ANEXO VI – DECLARAÇÃO DE HIPOSSUFICIENTE

QUADRO DE EMPREGOS

EMPREGOS	LOCALIDADE + QUANTIDADE DE VAGAS	VENCIMENTOS	CARGA HORÁRIA	REQUISITOS MÍNIMOS
AGENTE DE ATENDIMENTO PRÉ HOSPITALAR – MOTORISTA SOCORRISTA	1) AMERICANA – 1 Vaga 2) CAMPO LIMPO PAULISTA – 1 Vaga 3) COSMÓPOLIS – 1 Vaga 4) JAGUARIÚNA – 5 Vagas 5) LOUVEIRA – 1 Vaga 6) MORUNGABA – 1 Vaga 7) NOVA ODESSA – 1 Vaga 8) PAULÍNIA – 1 Vaga 9) SANTO ANTÔNIO DE POSSE – 1 Vaga	R\$ 2.974,65	12X36 HORAS	ENSINO MÉDIO COMPLETO + CARTEIRA NACIONAL DE HABILITAÇÃO CATEGORIA “D” ou SUPERIOR + CURSO ESPECÍFICO PARA CONDUÇÃO ESPECIALIZADA + CURSO ESPECÍFICO DE EMERGÊNCIA SEST-SENAT + EXPERIÊNCIA MÍNIMA DE 2 (DOIS) ANOS NO TRANSPORTE E SOCORRO DE PACIENTES + SER MAIOR DE 21 ANOS;
AJUDANTE GERAL	1) AMPARO – 1 Vaga 2) BOITUVA – 20 Vagas 3) CAMPO LIMPO PAULISTA – 1 Vaga 4) COSMÓPOLIS – 1 Vaga 5) HOLAMBRA – 1 Vaga 6) MORUNGABA – 1 Vaga 7) PAULÍNIA – 1 Vaga 8) SANTO ANTÔNIO DE POSSE – 1 Vaga 9) VINHEDO – 1 Vaga	R\$ 1.881,60	40 HORAS	ENSINO FUNDAMENTAL COMPLETO
AJUDANTE GERAL	1) AMPARO – 1 Vaga 2) CAMPO LIMPO PAULISTA – 1 Vaga 3) HOLAMBRA – 1 Vaga 4) MORUNGABA – 1 Vaga 5) PAULÍNIA – 1 Vaga	R\$ 1.881,60	12X36 HORAS	ENSINO FUNDAMENTAL COMPLETO
ASSISTENTE ADMINISTRATIVO	1) JAGUARIÚNA – 15 Vagas	R\$ 2.229,15	12X36 HORAS	ENSINO MÉDIO COMPLETO + CONHECIMENTO EM INFORMÁTICA
ASSISTENTE ADMINISTRATIVO	1) SEDE CISMETRO HOLAMBRA – 1 Vaga 2) AMERICANA – 1 Vaga 3) AMPARO – 1 Vaga 4) BOITUVA – 20 Vagas 5) CAMPO LIMPO PAULISTA – 1 Vaga 6) HOLAMBRA – 1 Vaga 7) ITUPEVA – 1 Vaga 8) JAGUARIÚNA – 15 Vagas 9) LOUVEIRA – 1 Vaga 10) NOVA ODESSA – 1 Vaga 11) PAULÍNIA – 1 Vaga 12) SANTO ANTÔNIO DE POSSE – 1 Vaga	R\$ 2.229,15	40 HORAS	ENSINO MÉDIO COMPLETO + CONHECIMENTO EM INFORMÁTICA
ASSISTENTE SOCIAL	1) AMPARO – 1 Vaga 2) ITUPEVA – 1 Vaga 3) SANTO ANTÔNIO DE POSSE – 1 Vaga 4) COSMÓPOLIS – 1 Vaga	R\$ 3.872,40	20 HORAS	ENSINO SUPERIOR COMPLETO EM SERVIÇO SOCIAL + REGISTRO NO CRESS

**PUBLIQUE SEU EDITAL DE BALANÇO, ATAS, COMUNICADOS E ABANDONO DE EMPREGOS.
SOLICITE ORÇAMENTO PELOS TELEFONES: 19 99772-0540 - 19 99811-3997**

ASSISTENTE SOCIAL	1) AMPARO – 1 Vaga 2) BOITUVA – 2 Vagas 3) CAMPO LIMPO PAULISTA – 1 Vaga 4) HOLAMBRA – 1 Vaga 5) JAGUARIÚNA – 3 Vagas 6) MORUNGABA – 1 Vaga 7) NOVA ODESSA – 1 Vaga 8) PAULÍNIA – 1 Vaga 9) PINHALZINHO – 1 Vaga 10) SANTO ANTÔNIO DE POSSE – 1 Vaga 11) COSMÓPOLIS – 1 Vaga	R\$ 5.806,50	30 HORAS	ENSINO SUPERIOR COMPLETO EM SERVIÇO SOCIAL + REGISTRO NO CRESS
AUXILIAR ADMINISTRATIVO	1) SEDE CISMETRO HOLAMBRA – 1 Vaga 2) AMPARO – 1 Vaga 3) CAMPO LIMPO PAULISTA – 1 Vaga 4) HOLAMBRA – 1 Vaga 5) LOUVEIRA – 1 Vaga 6) MORUNGABA – 1 Vaga 7) SANTO ANTÔNIO DE POSSE – 1 Vaga	R\$ 1.881,60	40 HORAS	ENSINO MÉDIO COMPLETO
AUXILIAR ADMINISTRATIVO	1) CAMPO LIMPO PAULISTA – 1 Vaga 2) COSMÓPOLIS – 1 Vaga 3) HOLAMBRA – 1 Vaga 4) MORUNGABA – 1 Vaga 5) PAULÍNIA – 1 Vaga	R\$ 1.881,60	12X36 HORAS	ENSINO MÉDIO COMPLETO
AUXILIAR DE ALMOXARIFADO	1) AMPARO – 1 Vaga 2) BOITUVA – 2 Vagas 3) COSMÓPOLIS – 1 Vaga 4) JAGUARIÚNA – 4 Vagas 5) LOUVEIRA – 1 Vaga 6) MORUNGABA – 1 Vaga 7) PAULÍNIA – 1 Vaga 8) SANTO ANTÔNIO DE POSSE – 1 Vaga	R\$ 2.035,95	40 HORAS	ENSINO FUNDAMENTAL COMPLETO
AUXILIAR DE CONSULTÓRIO ODONTOLÓGICO	1) SEDE CISMETRO HOLAMBRA – 1 Vaga 2) AMPARO – 1 Vaga 3) BOITUVA – 4 Vagas 4) CAMPO LIMPO PAULISTA – 1 Vaga 5) HOLAMBRA – 2 Vagas 6) MORUNGABA – 1 Vaga 7) PAULÍNIA – 1 Vaga 8) SANTO ANTÔNIO DE POSSE – 1 Vaga	R\$ 2.043,30	40 HORAS	ENSINO MÉDIO/TÉCNICO COMPLETO + REGISTRO NO CRO
AUXILIAR DE FARMÁCIA	1) JAGUARIÚNA – 5 Vagas 2) PAULÍNIA – 1 Vaga	R\$ 1.725,15	12X36 HORAS	ENSINO MÉDIO COMPLETO
AUXILIAR DE FARMÁCIA	1) AMPARO – 1 Vaga 2) BOITUVA – 3 Vagas 3) CAMPO LIMPO PAULISTA – 1 Vaga 4) COSMÓPOLIS – 1 Vaga 5) HOLAMBRA – 1 Vaga 6) JAGUARIÚNA – 6 Vagas 7) LOUVEIRA – 1 Vaga 8) MORUNGABA – 1 Vaga 9) NOVA ODESSA – 1 Vaga 10) PAULÍNIA – 1 Vaga 11) SANTO ANTÔNIO DE POSSE – 1 Vaga	R\$ 1.725,15	40 HORAS	ENSINO MÉDIO COMPLETO
AUXILIAR DE MANUTENÇÃO	1) AMPARO – 1 Vaga 2) BOITUVA – 1 Vaga 3) CAMPO LIMPO PAULISTA – 1 Vaga 4) COSMÓPOLIS – 1 Vaga 5) HOLAMBRA – 1 Vaga 6) LOUVEIRA – 1 Vaga 7) MORUNGABA – 1 Vaga 8) SANTO ANTÔNIO DE POSSE – 1 Vaga 9) VINHEDO – 1 Vaga	R\$ 1.765,05	40 HORAS	ENSINO FUNDAMENTAL COMPLETO
BIOMÉDICO	1) SANTO ANTÔNIO DE POSSE – 1 Vaga	R\$ 3.872,40	20 HORAS	ENSINO SUPERIOR COMPLETO EM BIOMEDICINA + REGISTRO NO CRBM
CIRURGIÃO DENTISTA	1) AMERICANA – 1 Vaga 2) BOITUVA – 1 Vaga 3) CAMPO LIMPO PAULISTA – 1 Vaga 4) MORUNGABA – 1 Vaga 5) SANTO ANTÔNIO DE POSSE – 1 Vaga	R\$ 5.380,20	20 HORAS	ENSINO SUPERIOR COMPLETO EM ODONTOLOGIA + REGISTRO NO CRO
CIRURGIÃO DENTISTA – PSF	1) AMPARO – 1 Vaga 2) BOITUVA – 1 Vaga 3) COSMÓPOLIS – 1 Vaga 4) MORUNGABA – 1 Vaga 5) PAULÍNIA – 1 Vaga 6) SANTO ANTÔNIO DE POSSE – 1 Vaga	R\$ 10.758,30	40 HORAS	ENSINO SUPERIOR COMPLETO EM ODONTOLOGIA + REGISTRO NO CRO
CIRURGIÃO DENTISTA BUCO MAXILO	1) AMPARO – 1 Vaga 2) CAMPO LIMPO PAULISTA – 1 Vaga 3) COSMÓPOLIS – 1 Vaga 4) NOVA ODESSA – 1 Vaga 5) PAULÍNIA – 1 Vaga 6) SANTO ANTÔNIO DE POSSE – 1 Vaga	R\$ 5.380,20	20 HORAS	ENSINO SUPERIOR COMPLETO EM ODONTOLOGIA + REGISTRO NO CRO + ESPECIALIZAÇÃO EM BUCO MAXILO
CIRURGIÃO DENTISTA ENDODONTISTA	1) AMERICANA – 1 Vaga 2) AMPARO – 1 Vaga 3) BOITUVA – 1 Vaga 4) CAMPO LIMPO PAULISTA – 1 Vaga 5) COSMÓPOLIS – 1 Vaga 6) MORUNGABA – 1 Vaga 7) NOVA ODESSA – 1 Vaga 8) PAULÍNIA – 1 Vaga 9) SANTO ANTÔNIO DE POSSE – 1 Vaga	R\$ 5.380,20	20 HORAS	ENSINO SUPERIOR COMPLETO EM ODONTOLOGIA + REGISTRO NO CRO + ESPECIALIZAÇÃO EM ENDODONTISTA
CIRURGIÃO DENTISTA GENERALISTA	1) AMPARO – 1 Vaga 2) BOITUVA – 1 Vaga 3) COSMÓPOLIS – 1 Vaga 4) PAULÍNIA – 1 Vaga 5) SANTO ANTÔNIO DE POSSE – 1 Vaga	R\$ 10.758,30	40 HORAS	ENSINO SUPERIOR COMPLETO EM ODONTOLOGIA + REGISTRO NO CRO
COZINHEIRA PARA A ÁREA DE SAÚDE	1) CAMPO LIMPO PAULISTA – 1 Vaga 2) MORUNGABA – 1 Vaga 3) SANTO ANTÔNIO DE POSSE – 1 Vaga	R\$ 2.193,45	12X36 HORAS	ENSINO MÉDIO COMPLETO
CUIDADOR DE IDOSOS	1) AMPARO – 1 Vaga 2) BOITUVA – 5 Vagas 3) HOLAMBRA – 1 Vaga 4) PAULÍNIA – 1 Vaga 5) SANTO ANTÔNIO DE POSSE – 1 Vaga	R\$ 2.229,15	40 HORAS	ENSINO MÉDIO COMPLETO + FORMAÇÃO EM CURSO DE CUIDADOR DE IDOSOS
EDUCADOR FÍSICO	1) AMPARO – 1 Vaga 2) BOITUVA – 2 Vagas 3) COSMÓPOLIS – 1 Vaga 4) HOLAMBRA – 1 Vaga 5) JAGUARIÚNA – 1 Vaga 6) LOUVEIRA – 1 Vaga 7) MORUNGABA – 1 Vaga 8) PAULÍNIA – 1 Vaga 9) SANTO ANTÔNIO DE POSSE – 1 Vaga	R\$ 3.872,40	20 HORAS	ENSINO SUPERIOR COMPLETO EM EDUCAÇÃO FÍSICA + REGISTRO NO CREF

PUBLIQUE SEU EDITAL DE ASSEMBLÉIAS, LEILÕES, CITAÇÕES E EDITAIS DE LOTEAMENTO
SOLICITE ORÇAMENTO PELOS TELEFONES: 19 99772-0540 - 19 99811-3997

ENFERMEIRO	1) AMERICANA – 1 Vaga 2) AMPARO – 1 Vaga 3) BOITUVA – 15 Vagas 4) CAMPO LIMPO PAULISTA – 1 Vaga 5) COSMÓPOLIS – 1 Vaga 6) HOLAMBRA – 1 Vaga 7) ITUPEVA – 1 Vaga 8) JAGUARIÚNA – 40 Vagas 9) LOUVEIRA – 1 Vaga 10) MORUNGABA – 1 Vaga 11) NOVA ODESSA – 1 Vaga 12) PAULÍNIA – 1 Vaga 13) PINHALZINHO – 1 Vaga 14) SANTO ANTÔNIO DE POSSE – 1 Vaga	R\$ 5.464,20	40 HORAS	ENSINO SUPERIOR COMPLETO EM ENFERMAGEM + REGISTRO NO COREN
ENFERMEIRO	1) BOITUVA – 5 Vagas 2) CAMPO LIMPO PAULISTA – 1 Vaga 3) COSMÓPOLIS – 1 Vaga 4) HOLAMBRA – 1 Vaga 5) ITUPEVA – 1 Vaga 6) JAGUARIÚNA – 40 Vagas 7) LOUVEIRA – 1 Vaga 8) MORUNGABA – 1 Vaga 9) NOVA ODESSA – 1 Vaga 10) PAULÍNIA – 1 Vaga 11) PINHALZINHO – 1 Vaga 12) SANTO ANTÔNIO DE POSSE – 1 Vaga	R\$ 5.464,20	12X36 HORAS	ENSINO SUPERIOR COMPLETO EM ENFERMAGEM + REGISTRO NO COREN
FARMACÊUTICO	1) JAGUARIÚNA – 5 Vagas 2) PAULÍNIA – 1 Vaga	R\$ 7.742,70	12X36 HORAS	ENSINO SUPERIOR COMPLETO EM FARMÁCIA + REGISTRO NO CRF
FARMACÊUTICO	1) COSMÓPOLIS – 1 Vaga 2) MORUNGABA – 1 Vaga 3) NOVA ODESSA – 1 Vaga 4) SANTO ANTÔNIO DE POSSE – 1 Vaga	R\$ 3.872,40	20 HORAS	ENSINO SUPERIOR COMPLETO EM FARMÁCIA + REGISTRO NO CRF
FARMACÊUTICO	1) AMERICANA – 1 Vaga 2) AMPARO – 1 Vaga 3) BOITUVA – 4 Vagas 4) CAMPO LIMPO PAULISTA – 1 Vaga 5) COSMÓPOLIS – 1 Vaga 6) HOLAMBRA – 1 Vaga 7) ITUPEVA – 1 Vaga 8) JAGUARIÚNA – 5 Vagas 9) LOUVEIRA – 1 Vaga 10) MORUNGABA – 1 Vaga 11) NOVA ODESSA – 1 Vaga 12) PAULÍNIA – 1 Vaga 13) PINHALZINHO – 1 Vaga 14) SANTO ANTÔNIO DE POSSE – 1 Vaga	R\$ 7.742,70	40 HORAS	ENSINO SUPERIOR COMPLETO EM FARMÁCIA + REGISTRO NO CRF
FISIOTERAPEUTA	1) COSMÓPOLIS – 1 Vaga 2) HOLAMBRA – 1 Vaga 3) MORUNGABA – 1 Vaga 4) SANTO ANTÔNIO DE POSSE – 1 Vaga	R\$ 3.872,40	20 HORAS	ENSINO SUPERIOR COMPLETO EM FISIOTERAPIA + REGISTRO NO CREFITO
FISIOTERAPEUTA	1) AMPARO – 1 Vaga 2) BOITUVA – 4 Vagas 3) CAMPO LIMPO PAULISTA – 1 Vaga 4) COSMÓPOLIS – 1 Vaga 5) HOLAMBRA – 1 Vaga 6) JAGUARIÚNA – 14 Vagas 7) LOUVEIRA – 1 Vaga 8) MORUNGABA – 1 Vaga 9) NOVA ODESSA – 1 Vaga 10) PAULÍNIA – 1 Vaga 11) SANTO ANTÔNIO DE POSSE – 1 Vaga	R\$ 5.806,50	30 HORAS	ENSINO SUPERIOR COMPLETO EM FISIOTERAPIA+ REGISTRO NO CREFITO
FISIOTERAPEUTA COM ESPECIALIZAÇÃO EM UTI ADULTO	1) CAMPO LIMPO PAULISTA – 1 Vaga 2) NOVA ODESSA – 1 Vaga 3) PAULÍNIA – 1 Vaga 4) PEDREIRA – 1 Vaga 5) SANTO ANTÔNIO DE POSSE – 1 Vaga	R\$ 4.381,65	30 HORAS	ENSINO SUPERIOR COMPLETO EM FISIOTERAPIA + REGISTRO NO CREFITO + EXPERIÊNCIA EM UTI ADULTO
FISIOTERAPEUTA DE ASSOALHO PÉLVICO	1) MORUNGABA – 1 Vaga	R\$ 5.806,50	30 HORAS	ENSINO SUPERIOR COMPLETO EM FISIOTERAPIA + REGISTRO NO CREFITO + ESPECIALIZAÇÃO EM UROGINECO FUNCIONAL COM REGISTRO NO CREFITO
FONOAUDIÓLOGO	1) AMPARO – 1 Vaga 2) LOUVEIRA – 1 Vaga 3) MORUNGABA – 1 Vaga 4) PEDREIRA – 1 Vaga 5) PINHALZINHO – 1 Vaga 6) SANTO ANTÔNIO DE POSSE – 1 Vaga	R\$ 3.872,40	20 HORAS	ENSINO SUPERIOR COMPLETO EM FONOAUDIOLOGIA + REGISTRO NO CRFA
FONOAUDIÓLOGO	1) AMPARO – 1 Vaga 2) BOITUVA – 4 Vagas 3) CAMPO LIMPO PAULISTA – 1 Vaga 4) HOLAMBRA – 1 Vaga 5) ITUPEVA – 1 Vaga 6) JAGUARIÚNA – 2 Vagas 7) LOUVEIRA – 1 Vaga 8) MORUNGABA – 1 Vaga 9) NOVA ODESSA – 1 Vaga 10) PAULÍNIA – 1 Vaga 11) PEDREIRA – 1 Vaga 12) SANTO ANTÔNIO DE POSSE – 1 Vaga	R\$ 5.806,50	30 HORAS	ENSINO SUPERIOR COMPLETO EM FONOAUDIOLOGIA + REGISTRO NO CRFA
MÉDICO AUDITOR	1) AMERICANA – 1 Vaga 2) BOITUVA – 1 Vaga 3) CAMPO LIMPO PAULISTA – 1 Vaga 4) LOUVEIRA – 1 Vaga 5) NOVA ODESSA – 1 Vaga 6) SANTO ANTÔNIO DE POSSE – 1 Vaga	R\$ 5.380,20	20 HORAS	ENSINO SUPERIOR COMPLETO EM MEDICINA + REGISTRO NO CRM + ESPECIALIZAÇÃO NA ÁREA DE ATUAÇÃO
MÉDICO DO TRABALHO	1) BOITUVA – 1 Vaga 2) LOUVEIRA – 1 Vaga 3) NOVA ODESSA – 1 Vaga 4) SANTO ANTÔNIO DE POSSE – 1 Vaga	R\$ 5.380,20	20 HORAS	ENSINO SUPERIOR COMPLETO EM MEDICINA + REGISTRO NO CRM + ESPECIALIZAÇÃO NA ÁREA DE ATUAÇÃO
MÉDICO REGULADOR	1) AMERICANA – 1 Vaga 2) BOITUVA – 1 Vaga 3) CAMPO LIMPO PAULISTA – 1 Vaga 4) LOUVEIRA – 1 Vaga 5) NOVA ODESSA – 1 Vaga 6) SANTO ANTÔNIO DE POSSE – 1 Vaga	R\$ 5.380,20	20 HORAS	ENSINO SUPERIOR COMPLETO EM MEDICINA + REGISTRO NO CRM + ESPECIALIZAÇÃO NA ÁREA DE ATUAÇÃO
MOTORISTA ADMINISTRATIVO	1) AMPARO – 1 Vaga 2) CAMPO LIMPO PAULISTA – 1 Vaga 3) COSMÓPOLIS – 1 Vaga 4) JAGUARIÚNA – 1 Vaga 5) LOUVEIRA – 1 Vaga 6) MORUNGABA – 1 Vaga 7) PAULÍNIA – 1 Vaga	R\$ 2.229,15	12X36 HORAS	ENSINO FUNDAMENTAL COMPLETO + CARTEIRA DE HABILITAÇÃO CATEGORIA "D"

CONTAMOS COM AMPLA COBERTURA REGIONAL, EXCELENTE VISIBILIDADE E UMA SEGMENTAÇÃO ESTRATÉGICA DE PÚBLICO, NO MEIO IMPRESSO E DIGITAL, O QUE GARANTE RESULTADOS EFICAZES PARA NOSSOS PARCEIROS.

SOLICITE ORÇAMENTO PELOS TELEFONES: 19 99772-0540 - 19 99811-3997

MOTORISTA ADMINISTRATIVO	1) SANTO ANTÔNIO DE POSSE – 1 Vaga 2) JAGUARIÚNA – 4 Vagas	R\$ 2.229,15	40 HORAS	ENSINO FUNDAMENTAL COMPLETO + CARTEIRA DE HABILITAÇÃO CATEGORIA “D”
MOTORISTA DE AMBULÂNCIA	1) CAMPO LIMPO PAULISTA – 1 Vaga 2) COSMÓPOLIS – 1 Vaga 3) HOLAMBRA – 2 Vagas 4) JAGUARIÚNA – 1 Vaga 5) LOUVEIRA – 1 Vaga 6) MORUNGABA – 1 Vaga 7) NOVA ODESSA – 1 Vaga 8) PAULÍNIA – 1 Vaga 9) PEDREIRA – 1 Vaga 10) SANTO ANTÔNIO DE POSSE – 1 Vaga	R\$ 2.229,15	12X36 HORAS	ENSINO FUNDAMENTAL COMPLETO + CARTEIRA DE HABILITAÇÃO CATEGORIA “D” + CURSO ESPECÍFICO PARA CONDUÇÃO ESPECIALIZADA + EXPERIÊNCIA MÍNIMA DE 1 (UM) ANO NA FUNÇÃO DE MOTORISTA DE EMERGÊNCIA
MOTORISTA DE AMBULÂNCIA	1) MORUNGABA – 1 Vaga 2) NOVA ODESSA – 1 Vaga 3) PAULÍNIA – 1 Vaga 4) SANTO ANTÔNIO DE POSSE – 1 Vaga	R\$ 2.229,15	40 HORAS	ENSINO FUNDAMENTAL COMPLETO + CARTEIRA DE HABILITAÇÃO CATEGORIA “D” + CURSO ESPECÍFICO PARA CONDUÇÃO ESPECIALIZADA + EXPERIÊNCIA MÍNIMA DE 1 (UM) ANO NA FUNÇÃO DE MOTORISTA DE EMERGÊNCIA
MOTORISTA DE TRANSPORTE SANITÁRIO	1) COSMÓPOLIS – 1 Vaga 2) HOLAMBRA – 1 Vaga	R\$ 2.229,15	12x36 HORAS	ENSINO FUNDAMENTAL COMPLETO + CURSO DE TRANSPORTE COLETIVO + CARTEIRA DE HABILITAÇÃO CATEGORIA “D” + EXPERIÊNCIA MÍNIMA DE 1 (UM) ANO NA FUNÇÃO DE MOTORISTA DE EMERGÊNCIA
MOTORISTA DE TRANSPORTE SANITÁRIO	1) AMPARO – 1 Vaga 2) CAMPO LIMPO PAULISTA – 1 Vaga 3) LOUVEIRA – 1 Vaga 4) MORUNGABA – 1 Vaga 5) PAULÍNIA – 1 Vaga 6) SANTO ANTÔNIO DE POSSE – 1 Vaga 7) VINHEDO – 1 Vaga	R\$ 2.229,15	40 HORAS	ENSINO FUNDAMENTAL COMPLETO + CURSO DE TRANSPORTE COLETIVO + CARTEIRA DE HABILITAÇÃO CATEGORIA “D” + EXPERIÊNCIA MÍNIMA DE 1 (UM) ANO NA FUNÇÃO DE MOTORISTA DE EMERGÊNCIA
NUTRICIONISTA	1) AMPARO – 1 Vaga 2) BOITUVA – 3 Vagas 3) CAMPO LIMPO PAULISTA – 1 Vaga 4) COSMÓPOLIS – 1 Vaga 5) HOLAMBRA – 1 Vaga 6) JAGUARIÚNA – 3 Vagas 7) MORUNGABA – 1 Vaga 8) NOVA ODESSA – 1 Vaga 9) PAULÍNIA – 1 Vaga 10) PINHALZINHO – 1 Vaga 11) SANTO ANTÔNIO DE POSSE – 1 Vaga	R\$ 3.872,40	20 HORAS	ENSINO SUPERIOR COMPLETO EM NUTRIÇÃO + REGISTRO NO CRN
PSICÓLOGO	1) AMPARO – 1 Vaga 2) HOLAMBRA – 1 Vaga 3) MORUNGABA – 1 Vaga 4) PAULÍNIA – 1 Vaga 5) PEDREIRA – 1 Vaga 6) SANTO ANTÔNIO DE POSSE – 1 Vaga	R\$ 3.872,40	20 HORAS	ENSINO SUPERIOR COMPLETO EM PSICOLOGIA + REGISTRO NO CRP
PSICÓLOGO	1) AMPARO – 1 Vaga 2) BOITUVA – 5 Vagas 3) CAMPO LIMPO PAULISTA – 1 Vaga 4) LOUVEIRA – 1 Vaga 5) MORUNGABA – 1 Vaga 6) NOVA ODESSA – 1 Vaga 7) PAULÍNIA – 1 Vaga 8) PEDREIRA – 1 Vaga 9) PINHALZINHO – 1 Vaga 10) SANTO ANTÔNIO DE POSSE – 1 Vaga	R\$ 5.806,50	30 HORAS	ENSINO SUPERIOR COMPLETO EM PSICOLOGIA + REGISTRO NO CRP
PSICOPEDAGOGO	1) AMERICANA – 1 Vaga 2) CAMPO LIMPO PAULISTA – 1 Vaga 3) HOLAMBRA – 1 Vaga 4) JAGUARIÚNA – 1 Vaga 5) LOUVEIRA – 1 Vaga 6) NOVA ODESSA – 1 Vaga 7) PAULÍNIA – 1 Vaga	R\$ 3.872,40	20 HORAS	ENSINO SUPERIOR COMPLETO EM PSICOPEDAGOGIA OU PSICOLOGIA OU PEDAGOGIA COM ESPECIALIZAÇÃO EM PSICOPEDAGOGIA
RECEPCIONISTA	1) SEDE CISMETRO HOLAMBRA – 1 Vaga 2) AMERICANA – 1 Vaga 3) AMPARO – 1 Vaga 4) BOITUVA – 5 Vagas 5) CAMPO LIMPO PAULISTA – 1 Vaga 6) HOLAMBRA – 1 Vaga 7) ITUPEVA – 1 Vaga 8) JAGUARIÚNA – 1 Vaga 9) LOUVEIRA – 1 Vaga 10) MORUNGABA – 1 Vaga 11) NOVA ODESSA – 1 Vaga 12) PAULÍNIA – 1 Vaga 13) SANTO ANTÔNIO DE POSSE – 1 Vaga 14) VINHEDO – 1 Vaga	R\$ 2.043,30	40 HORAS	ENSINO MÉDIO COMPLETO + CONHECIMENTO EM INFORMÁTICA
RECEPCIONISTA	1) CAMPO LIMPO PAULISTA – 1 Vaga 2) HOLAMBRA – 1 Vaga 3) LOUVEIRA – 1 Vaga 4) MORUNGABA – 1 Vaga 5) NOVA ODESSA – 1 Vaga 6) PAULÍNIA – 1 Vaga 7) SANTO ANTÔNIO DE POSSE – 1 Vaga	R\$ 2.043,30	12X36 HORAS	ENSINO MÉDIO COMPLETO + CONHECIMENTO EM INFORMÁTICA
SERVENTE GERAL	1) AMPARO – 1 Vaga 2) COSMÓPOLIS – 1 Vaga 3) HOLAMBRA – 1 Vaga 4) JAGUARIÚNA – 1 Vaga 5) SANTO ANTÔNIO DE POSSE – 1 Vaga	R\$ 1.621,00	40 HORAS	ENSINO FUNDAMENTAL COMPLETO
SERVENTE GERAL	1) AMPARO – 1 Vaga 2) HOLAMBRA – 1 Vaga 3) SANTO ANTÔNIO DE POSSE – 1 Vaga	R\$ 1.621,00	12X36 HORAS	ENSINO FUNDAMENTAL COMPLETO
TÉCNICO DE ENFERMAGEM	1) AMERICANA – 1 Vaga 2) AMPARO – 1 Vaga 3) BOITUVA – 15 Vagas 4) CAMPO LIMPO PAULISTA – 1 Vaga 5) COSMÓPOLIS – 1 Vaga 6) HOLAMBRA – 2 Vagas 7) JAGUARIÚNA – 100 Vagas 8) LOUVEIRA – 1 Vaga 9) MORUNGABA – 1 Vaga 10) NOVA ODESSA – 1 Vaga 11) PAULÍNIA – 1 Vaga 12) PEDREIRA – 1 Vaga 13) PINHALZINHO – 1 Vaga 14) SANTO ANTÔNIO DE POSSE – 1 Vaga	R\$ 3.174,15	40 HORAS	ENSINO MÉDIO/TÉCNICO COMPLETO EM TÉCNICO DE ENFERMAGEM + REGISTRO NO COREN

PUBLIQUE SEU EDITAL DE BALANÇO, ATAS, COMUNICADOS E ABANDONO DE EMPREGOS.

SOLICITE ORÇAMENTO PELOS TELEFONES: 19 99772-0540 - 19 99811-3997

TÉCNICO DE ENFERMAGEM	1) AMPARO – 1 Vaga 2) BOITUVA – 5 Vagas 3) CAMPO LIMPO PAULISTA – 1 Vaga 4) COSMÓPOLIS – 1 Vaga 5) HOLAMBRA – 2 Vagas 6) ITUPEVA – 1 Vaga 7) JAGUARIÚNA – 100 Vagas 8) LOUVEIRA – 1 Vaga 9) MORUNGABA – 1 Vaga 10) NOVA ODESSA – 1 Vaga 11) PAULÍNIA – 1 Vaga 12) PINHALZINHO – 1 Vaga 13) SANTO ANTÔNIO DE POSSE – 1 Vaga	R\$ 3.174,15	12X36 HORAS	ENSINO MÉDIO/TÉCNICO COMPLETO EM TÉCNICO EM ENFERMAGEM + REGISTRO NO COREN
TÉCNICO DE FARMÁCIA	1) CAMPO LIMPO PAULISTA – 1 Vaga 2) HOLAMBRA – 1 Vaga 3) JAGUARIÚNA – 1 Vaga 4) LOUVEIRA – 1 Vaga 5) MORUNGABA – 1 Vaga 6) NOVA ODESSA – 1 Vaga 7) PAULÍNIA – 1 Vaga 8) SANTO ANTÔNIO DE POSSE – 1 Vaga	R\$ 2.971,50	12X36 HORAS	ENSINO MÉDIO/TÉCNICO COMPLETO EM TÉCNICO EM FARMÁCIA + REGISTRO NO CRF
TÉCNICO DE FARMÁCIA	1) AMERICANA – 1 Vaga 2) AMPARO – 1 Vaga 3) CAMPO LIMPO PAULISTA – 1 Vaga 4) COSMÓPOLIS – 1 Vaga 5) HOLAMBRA – 1 Vaga 6) JAGUARIÚNA – 1 Vaga 7) MORUNGABA – 1 Vaga 8) NOVA ODESSA – 1 Vaga 9) PAULÍNIA – 1 Vaga 10) SANTO ANTÔNIO DE POSSE – 1 Vaga	R\$ 2.971,50	40 HORAS	ENSINO MÉDIO/TÉCNICO COMPLETO COMPLETO EM TÉCNICO EM FARMÁCIA + REGISTRO NO CRF
TÉCNICO DE IMOBILIZAÇÃO ORTOPÉDICA	1) CAMPO LIMPO PAULISTA – 1 Vaga 2) HOLAMBRA – 1 Vaga 3) NOVA ODESSA – 1 Vaga 4) PEDREIRA – 1 Vaga 5) SANTO ANTÔNIO DE POSSE – 1 Vaga	R\$ 2.971,50	12X36 HORAS	ENSINO MÉDIO/TÉCNICO EM IMOBILIZAÇÃO ORTOPÉDICA COM REGISTRO NO ASTEGO
TÉCNICO DE IMOBILIZAÇÃO ORTOPÉDICA	1) MORUNGABA – 1 Vaga	R\$ 2.971,50	40 HORAS	ENSINO MÉDIO/TÉCNICO EM IMOBILIZAÇÃO ORTOPÉDICA COM REGISTRO NO ASTEGO
TÉCNICO DE INFORMÁTICA	1) AMERICANA – 1 Vaga 2) CAMPO LIMPO PAULISTA – 1 Vaga 3) COSMÓPOLIS – 1 Vaga 4) HOLAMBRA – 1 Vaga 5) JAGUARIÚNA – 1 Vaga 6) LOUVEIRA – 1 Vaga 7) NOVA ODESSA – 1 Vaga 8) SANTO ANTÔNIO DE POSSE – 1 Vaga	R\$ 2.971,50	40 HORAS	ENSINO TÉCNICO COMPLETO EM TÉCNICO DE INFORMÁTICA
TÉCNICO DE LABORATÓRIO	1) PAULÍNIA – 1 Vaga 2) SANTO ANTÔNIO DE POSSE – 1 Vaga	R\$ 2.971,50	40 HORAS	ENSINO MÉDIO/TÉCNICO COMPLETO EM ANÁLISES CLÍNICAS OU QUÍMICA + REGISTRO NO CRF
TÉCNICO DE MANUTENÇÃO GERAL	1) AMERICANA – 1 Vaga 2) CAMPO LIMPO PAULISTA – 1 Vaga 3) COSMÓPOLIS – 1 Vaga 4) HOLAMBRA – 1 Vaga 5) LOUVEIRA – 1 Vaga 6) SANTO ANTÔNIO DE POSSE – 1 Vaga 7) VINHEDO – 1 Vaga	R\$ 2.378,25	40 HORAS	ENSINO MÉDIO COMPLETO + CURSO TÉCNICO EM MANUTENÇÃO + EXPERIÊNCIA DE 1 (UM) ANO NA FUNÇÃO
TÉCNICO DE RX	1) CAMPO LIMPO PAULISTA – 1 Vaga 2) HOLAMBRA – 1 Vaga 3) ITUPEVA – 1 Vaga 4) LOUVEIRA – 1 Vaga 5) MORUNGABA – 1 Vaga 6) NOVA ODESSA – 1 Vaga 7) PINHALZINHO – 1 Vaga 8) SANTO ANTÔNIO DE POSSE – 1 Vaga	R\$ 2.971,50	24 HORAS	ENSINO MÉDIO/TÉCNICO EM RADIOLOGIATR
TÉCNICO DE SAÚDE BUCAL	1) AMPARO – 1 Vaga 2) COSMÓPOLIS – 1 Vaga 3) HOLAMBRA – 1 Vaga 4) PAULÍNIA – 1 Vaga 5) PEDREIRA – 1 Vaga 6) SANTO ANTÔNIO DE POSSE – 1 Vaga	R\$ 2.971,50	40 HORAS	ENSINO MÉDIO/TÉCNICO COMPLETO EM SAÚDE BUCAL + REGISTRO NO CRO
TÉCNICO EM NUTRIÇÃO	1) CAMPO LIMPO PAULISTA – 1 Vaga 2) PAULÍNIA – 1 Vaga 3) SANTO ANTÔNIO DE POSSE – 1 Vaga	R\$ 3.113,25	40 HORAS	ENSINO MÉDIO/TÉCNICO COMPLETO EM NUTRIÇÃO + REGISTRO NO CRN
TÉCNICO EM SEGURANÇA DO TRABALHO	1) HOLAMBRA – 1 Vaga 2) JAGUARIÚNA – 2 Vagas 3) MORUNGABA – 1 Vaga 4) SANTO ANTÔNIO DE POSSE – 1 Vaga	R\$ 4.171,64	40 HORAS	ENSINO MÉDIO/TÉCNICO COMPLETO EM SEGURANÇA DO TRABALHO COM REGISTRO NO MINISTÉRIO DO TRABALHO DE EMPREGO
TERAPEUTA OCUPACIONAL	1) AMERICANA – 1 Vaga 2) BOITUVA – 5 Vagas 3) CAMPO LIMPO PAULISTA – 1 Vaga 4) HOLAMBRA – 2 Vagas 5) ITUPEVA – 1 Vaga 6) MORUNGABA – 1 Vaga 7) NOVA ODESSA – 1 Vaga 8) PAULÍNIA – 1 Vaga 9) PEDREIRA – 1 Vaga 10) PINHALZINHO – 1 Vaga 11) SANTO ANTÔNIO DE POSSE – 1 Vaga	R\$ 3.872,40	20 HORAS	ENSINO SUPERIOR COMPLETO EM TERAPIA OCUPACIONAL + REGISTRO NO COFFITO
VETERINÁRIO	1) CAMPO LIMPO PAULISTA – 1 Vaga 2) COSMÓPOLIS – 1 Vaga 3) MORUNGABA – 1 Vaga 4) SANTO ANTÔNIO DE POSSE – 1 Vaga 5) HOLAMBRA – 1 Vaga	R\$ 4.171,65	20 HORAS	ENSINO SUPERIOR COMPLETO EM VETERINÁRIA + REGISTRO NO CRMV
VIGIA PARA A ÁREA DA SAÚDE	1) AMPARO – 1 Vaga 2) CAMPO LIMPO PAULISTA – 1 Vaga 3) HOLAMBRA – 1 Vaga 4) JAGUARIÚNA – 1 Vaga 5) LOUVEIRA – 1 Vaga 6) MORUNGABA – 1 Vaga 7) NOVA ODESSA – 1 Vaga 8) PAULÍNIA – 1 Vaga 9) PINHALZINHO – 1 Vaga 10) SANTO ANTÔNIO DE POSSE – 1 Vaga	R\$ 2.821,35	40 HORAS	ENSINO MÉDIO COMPLETO + EXPERIÊNCIA DE 1 (UM) ANO
VIGIA PARA A ÁREA DA SAÚDE	1) CAMPO LIMPO PAULISTA – 1 Vaga 2) HOLAMBRA – 2 Vagas 3) ITUPEVA – 1 Vaga 4) LOUVEIRA – 1 Vaga 5) MORUNGABA – 1 Vaga 6) NOVA ODESSA – 1 Vaga 7) PAULÍNIA – 1 Vaga 8) PEDREIRA – 1 Vaga 9) PINHALZINHO – 1 Vaga 10) SANTO ANTÔNIO DE POSSE – 1 Vaga	R\$ 2.821,35	12X36 HORAS	ENSINO MÉDIO COMPLETO + EXPERIÊNCIA DE 1 (UM) ANO

**PUBLIQUE SEU EDITAL DE ASSEMBLÉIAS, LEILÕES, CITAÇÕES E EDITAIS DE LOTEAMENTO
SOLICITE ORÇAMENTO PELOS TELEFONES: 19 99772-0540 - 19 99811-3997**

TAXA DE INSCRIÇÃO

NÍVEL DE ESCOLARIDADE	VALOR DA TAXA
SUPERIOR	R\$ 24,26
MÉDIO/TÉCNICO	R\$ 40,41
FUNDAMENTAL	R\$ 12,03

1.7 Para preenchimento dos empregos surgidos dentro do prazo de validade deste certame, será, rigorosamente observada a ordem da classificação final, e, proporcionalmente ao declarado no **Capítulo VI**, deste edital.

1.8 O candidato deverá se inscrever para **APENAS 1 (um) emprego**, pois as provas serão realizadas no mesmo dia e horário, o candidato que realizar mais de uma inscrição deverá escolher para qual inscrição deseja realizar a prova, sendo eliminado das demais.

CAPÍTULO II – DAS INSCRIÇÕES

2.1 A inscrição do candidato implica no conhecimento prévio e na tácita e expressa aceitação das instruções e normas estabelecidas neste edital e seus Anexos:

2.2 As inscrições ficarão abertas e serão efetuadas exclusivamente pela internet, através do site <https://recrutamento-brasil.zoomeduca.com.br/portal>, no período descrito conforme cronograma no ANEXO III.

2.3 Para efetuar a inscrição, o candidato deverá:

2.3.1 Acessar o site <https://recrutamento-brasil.zoomeduca.com.br/portal> acessar a página de “Inscrições Abertas”, em seguida clicar em “Ver detalhes do Edital” e por último clicar em “Inscreva-se agora” na área destinada a seleção pública do **CISMETRO HOLAMBRA**.

2.3.2 Após a aceitação, o interessado deverá primeiramente realizar o seu cadastro no site do **RECRUTAMENTO E SELEÇÃO - BRASIL** e posteriormente realizar a inscrição para o emprego desejado, o interessado ainda receberá um e-mail automático confirmando o preenchimento do formulário, para isso o interessado **deverá ter preenchido corretamente no formulário, um endereço de e-mail válido**.

2.3.3 A seguir, o interessado deverá imprimir/emitir o boleto bancário para pagamento. Caso necessite de 2ª via do boleto bancário, o candidato deverá acessar o site <https://recrutamento-brasil.zoomeduca.com.br/portal> e realizar a impressão através da Área do candidato.

2.3.4 Imprimir o boleto para pagamento do valor da inscrição, no importe referente ao emprego desejado e em seguida realizar o pagamento em qualquer agência bancária ou terminal de auto atendimento.

2.3.5 3 (três) dias após o pagamento do boleto, conforme cronograma descrito no **Anexo III**, o candidato deverá acessar a “Área do candidato” no site <https://recrutamento-brasil.zoomeduca.com.br/portal>, para verificar a confirmação de pagamento da sua inscrição.

2.4 Para confirmar o deferimento da inscrição veja o **Capítulo IV** deste edital.

2.5 Condições para inscrição:

2.5.1 Ser Brasileiro nato ou naturalizado, conforme disposto na Constituição Federal, em consonância com a Lei Federal nº 13.445/2017 - Lei de Migração, e ainda, se de Nacionalidade Portuguesa, estar de acordo com os critérios contidos no Decreto Federal nº 70436/72;

2.5.2 Ser possuidor do CPF devidamente ativo e do Documento de Identidade (RG), com foto;

2.5.3 Efetuar o pagamento devido do valor da inscrição;

2.5.4 Conhecer e estar de acordo com as normas e exigências do presente edital;

2.5.5 Estar ciente de que deverá possuir, na data da contratação/admissão, a qualificação mínima exigida para o EMPREGO e a documentação prevista no subitem 2.3.2 deste Edital;

2.5.6 Conhecer e estar de acordo com as exigências contidas neste Edital;

2.6 As inscrições deverão ser realizadas via internet no período, local e horário estabelecido pelo cronograma do Anexo III.

2.7 São requisitos obrigatórios para a contratação:

2.7.1 Ser Brasileiro nato ou naturalizado ou ser estrangeiro com igualdade de direitos;

2.7.2 O gozo dos direitos políticos e quitação com as obrigações eleitorais;

2.7.3 Quando do sexo masculino, estar em dia com as obrigações militares;

2.7.4 Preencher os requisitos exigidos para o exercício do EMPREGO público, de acordo com o item 2.3.1 deste edital;

2.7.5 Possuir 18 anos completos na data da contratação;

2.7.6 Gozar de boa saúde física e mental e não ser portador de deficiência incompatível com o exercício das funções que competem ao emprego público;

2.7.7 Não ter sido demitido em administrativo disciplinar e/ou a bem público em órgãos públicos das esferas governamentais federal, estadual e municipal;

2.7.8 Não ter sido exonerado por reprovação no estágio probatório do **CISMETRO HOLAMBRA** nos últimos 05 (cinco) anos;

2.7.9 Ser aprovado em todas as etapas da presente seleção pública;

2.7.10 Ter bons antecedentes, achando-se em pleno exercício de seus direitos civis, políticos e eleitorais, bem como nada ter que o desabone ou que o torne incompatível com o desempenho de suas funções;

2.7.11 Não exercer qualquer emprego, cargo ou função pública de acumulação proibida com o exercício do novo emprego.

2.7.11.1 Ressalvam-se da vedação do **item 2.7.11** os casos de acumulação lícita previstos no art. 37, inciso XVI, da Constituição Federal, desde que comprovada a compatibilidade de horários, a saber:

a) A de dois cargos de professor;

b) A de um cargo de professor com outro técnico ou científico; ou

c) A de dois cargos ou empregos privativos de profissionais de saúde, com profissões regulamentadas.

2.7.11.2 A comprovação da compatibilidade de horários deverá ser apresentada no ato da admissão, mediante declaração do órgão de origem informando os horários de trabalho.

2.7.12 Não ser aposentado por invalidez e nem estar com idade de aposentadoria compulsória nos termos do artigo art. 40, § 1º, II, da Constituição Federal;

2.8 A não apresentação de qualquer dos documentos implicará a impossibilidade de aproveitamento do candidato em decorrência de sua habilitação na seleção pública, anulando-se todos os atos posteriores à sua inscrição.

2.9 O pagamento do valor da inscrição (quitação do boleto bancário) deverá ser efetuado em qualquer agência bancária ou terminal de auto atendimento, até o dia do vencimento, conforme cronograma descrito no **Anexo III**, dentro do horário de compensação bancária, com o boleto bancário impresso.

2.10 Não será aceito pagamento por meio de depósito ou transferência entre contas ou por agendamento com data posterior ao vencimento.

2.11 O recolhimento do pagamento efetuado via Internet deverá ser feito até a data correspondente ao último dia de inscrição, respeitando-se para tanto o horário da rede bancária ou instituição financeira autorizada, considerando-se para tal o horário de Brasília, sob pena de não ser processada e recebida.

2.12 A inscrição somente será validada após a confirmação do recebimento do crédito pela instituição financeira competente.

2.13 O **RECRUTAMENTO E SELEÇÃO - BRASIL**, em nenhuma hipótese, processará qualquer registro de pagamento com data posterior ao dia conforme cronograma descrito no **Anexo III**. As solicitações de inscrições realizadas com pagamento após esta data não serão acatadas e serão indeferidas.

2.14 O candidato inscrito não deverá enviar cópia de documento de identidade, sendo de sua exclusiva responsabilidade a correção e a veracidade dos dados cadastrais informados no ato da inscrição, sob as penas da lei.

2.15 O candidato será responsável por qualquer erro, omissão, bem como pelas informações prestadas no formulário de inscrição *online*.

2.16 O **RECRUTAMENTO E SELEÇÃO - BRASIL** e o **CISMETRO HOLAMBRA** não se responsabilizarão por solicitação de inscrição não recebida por motivos de ordem técnica dos computadores, falhas de comunicação, congestionamento das linhas de comunicação, vírus, bem como outros fatores de ordem técnica que impossibilitem a transferência de dados.

2.17 Não serão aceitas inscrições por via postal; fax; condicional; provisória ou fora do período da inscrição estabelecido neste edital; alteração de emprego ou devolução do valor de inscrição após o pagamento.

2.18 A efetivação da inscrição implica no conhecimento e aceitação integral de todo o estabelecido no presente Edital.

CONTAMOS COM AMPLA COBERTURA REGIONAL, EXCELENTE VISIBILIDADE E UMA SEGMENTAÇÃO ESTRATÉGICA DE PÚBLICO, NO MEIO IMPRESSO E DIGITAL, O QUE GARANTE RESULTADOS EFICAZES PARA NOSSOS PARCEIROS.

SOLICITE ORÇAMENTO PELOS TELEFONES: 19 99772-0540 - 19 99811-3997

CAPÍTULO III – DO DEFERIMENTO DA INSCRIÇÃO E DA ISENÇÃO

- 3.1 Será divulgada a lista geral e a lista de pessoa com deficiência, no site <https://recrutamento-brasil.zoomeduca.com.br/portal>, conforme **Cronograma (Anexo III)**.
- 3.2 O candidato terá acesso ao status de inscrição, diretamente pelo site <https://recrutamento-brasil.zoomeduca.com.br/portal>, acessando a “Área do Candidato” com seu CPF e SENHA.
- 3.3 É de responsabilidade do candidato acompanhar e confirmar sua inscrição face a homologação das inscrições, conforme a data estipulada no **Cronograma (Anexo III)**.
- 3.4 Caso sua inscrição não tenha sido deferida ou processada, o mesmo não poderá prestar provas, podendo interpor pedido de deferimento (regularização) da inscrição nos dias conforme **Cronograma (Anexo III)**, através do site <https://recrutamento-brasil.zoomeduca.com.br/portal>, acessando a aba “Meus Recursos” na “Área do Candidato”.
- 3.5 Serão indeferidos sumariamente os recursos protocolados fora do prazo conforme **Cronograma (Anexo III)**.
- 3.6 Se mantido o indeferimento ou o não processamento, o candidato será eliminado da seleção pública, não assistindo direito à devolução total ou parcial do valor da inscrição.
- 3.7 Os recursos julgados serão divulgados exclusivamente através da “Área do Candidato”, no site <https://recrutamento-brasil.zoomeduca.com.br/portal>.
- 3.8 Considera-se indeferida a inscrição do candidato que:
- 3.8.1 não recolher o valor da inscrição;
- 3.8.2 prestar informações inverídicas quando do preenchimento da ficha de inscrição;
- 3.8.3 omitir dados ou preencher incorretamente a ficha de inscrição;
- 3.8.4 deixar campos de informação da inscrição em branco;
- 3.8.5 não interpor pedido de deferimento (regularização) da inscrição no prazo conforme **Cronograma (Anexo III)** após a publicação da lista preliminar de inscritos.
- 3.9 O candidato que não entrar com recurso sobre o indeferimento da inscrição e seu nome não estiver na lista oficial dos inscritos **NÃO** poderá realizar a prova, não assistindo direito à devolução total ou parcial do valor da taxa de inscrição.
- 3.10 Não haverá isenção total ou parcial de qualquer inscrição, exceto aos candidatos:
- 3.10.1 Que pertençam a família inscrita no Cadastro Único para Programas Sociais (CadÚnico) do Governo Federal, cuja renda familiar mensal per capita seja inferior ou igual a meio-salário mínimo nacional.
- 3.10.2 Hipossuficientes que por razões de limitações de ordem financeira, não possa arcar com o pagamento da taxa de inscrição sem que comprometa o sustento próprio e de sua família.
- 3.11 A comprovação do candidato inscrito no CadÚnico deverá ser feita mediante a indicação do Número de Identificação Social (NIS), atribuído pelo CadÚnico e/ou declaração de que atende à condição estabelecida no **item 3.10.1**.
- 3.12 A comprovação do candidato hipossuficiente deverá ser feita através de:
- 3.12.1 Envio de Declaração de Hipossuficiência (devidamente preenchida e com assinatura eletrônica do candidato, do GOV.BR), conforme modelo disponibilizado em documento apartado, anexo ao Edital de Abertura;
- 3.12.2 Comprovante de recebimento de benefício assistencial ou previdenciário de até um salário-mínimo; ou Declaração de IRPF como isento(a) ou com rendimento abaixo do limite de obrigatoriedade de declaração; ou Outros documentos que demonstrem renda familiar per capita inferior a meio salário-mínimo.
- 3.13 No ato do preenchimento do formulário de inscrição o candidato deverá solicitar a isenção da taxa de inscrição, conforme disponibilidade no formulário de inscrição;
- 3.14 A documentação deverá ser digitalizada com tamanho de até 500KB e em uma das seguintes extensões: PDF
- 3.15 Não será concedida isenção do valor da taxa de inscrição ao candidato que deixar de solicitar isenção e/ou não enviar os documentos comprobatórios nos termos indicados neste capítulo.
- 3.16 Não será(ão) avaliado(s) documento(s) ilegível(is) e/ou com rasura(s) ou proveniente(s) de arquivo corrompido.
- 3.17 Cada candidato só poderá realizar uma única solicitação de isenção, em caso de mais de uma inscrição só deferido o pedido de isenção (após a aceitação de todos documentos comprobatórios) da última inscrição realizada.
- 3.18 O candidato que tiver a solicitação de isenção indeferida deverá acessar a Área do Candidato, imprimir a 2ª via do boleto bancário com o valor da taxa de inscrição e efetuar o pagamento até o último dia, conforme data estipulada no **Cronograma (Anexo III)**.
- 3.19 Não será aceita solicitação de isenção da taxa de inscrição via fax, correio eletrônico, correios ou outra forma diferente dos **itens 3.11 e 3.12 e seus subitens**.
- 3.20 Declaração ou documentação falsa sujeitará o candidato às sanções previstas em lei, aplicando-se o disposto no parágrafo único do art. 10 do Decreto nº 83.936, de 6 de setembro de 1979.
- 3.21 Constatada a irregularidade da inscrição, a inclusão do candidato como isento será automaticamente cancelada, considerados nulos todos os atos dela decorrentes, assegurado o contraditório e a ampla defesa.

CAPÍTULO IV – DAS DISPOSIÇÕES GERAIS SOBRE A INSCRIÇÃO NA SELEÇÃO PÚBLICA

- 4.1 Antes de efetuar a inscrição, o candidato deverá conhecer e concordar tacitamente com as disposições e exigências deste edital.
- 4.2 É vedada a inscrição condicional, fora do prazo de inscrições, via postal, via fax e (ou) via correio eletrônico.
- 4.3 Para efetuar a inscrição, é imprescindível o número de Cadastro de Pessoa Física (CPF) do candidato.
- 4.4 O candidato que não possuir CPF deverá solicitá-lo nos postos credenciados, localizados em qualquer agência do Banco do Brasil, da Caixa Econômica Federal e dos Correios, ou na Receita Federal, em tempo hábil, isto é, de forma que consiga obter o respectivo número antes do término do período de inscrição.
- 4.5 Terá sua inscrição cancelada e será automaticamente eliminado da seleção pública, independente da etapa da seleção pública, o candidato que utilizar o CPF de terceiros.
- 4.6 Não serão aceitos pedidos de alterações do emprego, cota, localidade ou suas opções após a efetivação da inscrição (pagamento do boleto), mesmo que o período de inscrições não tenha terminado.
- 4.7 As informações prestadas na solicitação de inscrição serão de inteira responsabilidade do candidato, dispondo o **RECRUTAMENTO E SELEÇÃO - BRASIL** do direito de excluir do certame aquele que não preencher formulário de forma completa e correta.
- 4.8 O candidato deverá obrigatoriamente preencher de forma completa todos os campos, especialmente referente a nome, endereço, telefone e e-mail, bem como deverá informar o CEP correspondente à sua residência. No prazo de validade da seleção pública o candidato deverá manter o endereço, telefone e e-mail atualizado junto à Diretoria de Recursos Humanos da **CISMETRO HOLAMBRA**.
- 4.9 É vedada a transferência para terceiros do valor pago da inscrição.
- 4.10 Não haverá devolução de importância paga, seja qual for o motivo alegado, ainda que efetuada a mais ou em duplicidade.
- 4.11 A devolução da importância paga somente ocorrerá se a seleção pública não se realizar.
- 4.12 Às candidatas em período de amamentação, fica assegurado o direito de amamentar seus filhos de até 6 (seis) meses de idade durante a realização de provas ou de etapas avaliatórias desta seleção pública. Para obter esta condição, a candidata, durante o período de inscrição, deverá solicitar a condição especial no momento do preenchimento do formulário de inscrição, em ‘Condições Especiais para Prova’, selecionar a opção ‘Lactante’ e enviar a certidão de nascimento do filho(a).
- 4.13 No dia da realização da prova, a candidata deverá levar um acompanhante com mais de 18 anos, que ficará em sala reservada e que será responsável pela guarda da criança. O acompanhante que ficará responsável pela criança, também deverá permanecer no local designado pela coordenação, e se submeterá a todas as normas constantes deste edital, inclusive no tocante ao uso de equipamento eletrônico e celular.

CAPÍTULO V – DA INSCRIÇÃO COMO PESSOA COM DEFICIÊNCIA “PCD” e SOLICITAÇÃO DE ATENDIMENTO ESPECIAL PARA PROVA.

- 5.1 O candidato que necessite de tratamento diferenciado no dia da prova deverá requerê-lo indicando o tratamento diferenciado de que necessita para a realização das provas, resguardadas as condições especiais previstas na legislação própria, participará da seleção pública em igualdade de condições com os demais candidatos no que se refere às provas aplicadas, ao conteúdo das mesmas, à avaliação e aos critérios de aprovação, ao horário e local de aplicação das provas e à nota mínima exigida para todos os demais candidatos.

**PUBLIQUE SEU EDITAL DE BALANÇO, ATAS, COMUNICADOS E ABANDONO DE EMPREGOS.
SOLICITE ORÇAMENTO PELOS TELEFONES: 19 99772-0540 - 19 99811-3997**

- 5.2 Para realizar a inscrição como Pessoa com Deficiência “PCD” e/ou solicitar o atendimento especial para a prova, os candidatos com deficiência ou lactantes, deverão indicar obrigatoriamente no formulário de inscrição, em “Condição Especiais” ou “Cotas” clicar no botão “Solicitar” bem como deverá anexar a documentação necessária no site do **RECRUTAMENTO E SELEÇÃO – BRASIL**, <https://recrutamento-brasil.zoomeduca.com.br/portal>, até o último dia estabelecido para a realização das inscrições, conforme **Cronograma (Anexo III)**, os seguintes documentos:
- a) **Laudo Médico** expedido no prazo máximo de 12 (doze) meses antes do término das inscrições, atestando a espécie e o grau ou nível de deficiência, com expressa referência ao código correspondente da Classificação Internacional de Doença – CID, contendo a assinatura e o carimbo do número do CRM do médico responsável por sua emissão.
- 5.3 Para as candidatas lactantes:
- 5.3.1 Nos horários previstos para amamentação, a lactante poderá retirar-se, temporariamente, da sala/local em que serão realizadas as provas, para atendimento ao seu lactente, em sala especial a ser reservada pela Coordenação;
- 5.3.2 O(a) filho(a) deverá obrigatoriamente estar acompanhado por um adulto (maior de 18 anos), e a permanência temporária desse adulto, em local apropriado, será autorizado;
- 5.3.3 A candidata, durante o período de amamentação, será acompanhada por fiscal volante, sem a presença do responsável pela guarda da criança;
- 5.3.4 A candidata nesta condição que não levar acompanhante, não realizará as provas.
- 5.3.5 A candidata é responsável pelos atos do adulto acompanhante.
- 5.4 Os candidatos que, dentro do período das inscrições, não atenderem aos dispositivos mencionados neste Item e seus subitens serão considerados como pessoas sem solicitação de atendimento especial para prova, seja qual for o motivo alegado, bem como poderão não ter as condições especiais atendidas.
- 5.5 O candidato com deficiência ou lactante, que não realizar a inscrição conforme instruções constantes deste Item não poderá interpor recurso administrativo em favor de sua condição.
- 5.6 O candidato com deficiência, se classificado na forma deste edital, além de figurar na lista de classificação geral, terá seu nome constante em lista específica de candidatos PCDs.
- 5.7 O pedido de atendimento especial para prova deverá ser feito no momento do preenchimento do formulário de inscrição, no site do **RECRUTAMENTO E SELEÇÃO - BRASIL**, sendo que será examinado para verificação das possibilidades operacionais de atendimento, obedecendo a critérios de viabilidade e de razoabilidade.
- 5.8 Serão indeferidas as inscrições na condição especial de pessoa com deficiência dos candidatos que não encaminharem no ato da inscrição o respectivo laudo médico, nas mesmas condições deste edital.
- 5.9 O laudo médico original será válido exclusivamente para esta seleção pública e não será disponibilizada cópia do documento.
- 5.10 O candidato com deficiência poderá requerer, no ato de inscrição, tratamento diferenciado para o dia de aplicação de prova, indicando as condições de que necessita para a sua realização, conforme previsto no artigo 40, parágrafos 1º e 2º, do Decreto nº 3.298, de 20 de dezembro de 1999, publicado no Diário Oficial da União de 21 de dezembro de 1999 e alterado pelo Decreto nº 5.296, de 2 de dezembro de 2004, publicado no Diário Oficial da União de 3 de dezembro de 2004.
- 5.11 O candidato que, no ato de inscrição, solicitar atendimento especial para prova, se deferido seu pedido, terá seu nome publicado em lista à parte.
- 5.12 O candidato que necessitar de atendimento especial para a realização das provas deverá indicar, na solicitação de inscrição, os recursos especiais necessários e ainda, enviar até a data estipulada no cronograma, impreterivelmente, o laudo médico atualizado que justifique o atendimento especial solicitado.
- 5.13 Só serão aceitos os pedidos de atendimento especial para às seguintes condições:
- 5.13.1 Sala de fácil acesso;
- 5.13.2 Prova Ampliada (o número da fonte será tamanho 22 ou 24, o candidato deverá especificar na solicitação, caso não esteja especificado será disponibilizada prova com fonte tamanho 22);
- 5.13.3 Ledor;
- 5.13.4 Transcritor; e/ou
- 5.13.5 Sala de Amamentação para candidata Lactante.
- 5.14 Após o período de inscrição a solicitação não será aceita.
- 5.15 A solicitação de atendimento especial para prova será atendida segundo os critérios de viabilidade e da razoabilidade.
- 5.16 A prova ampliada citada anteriormente trata-se apenas do caderno de provas, a folha de resposta (gabarito) será disponibilizada em tamanho padrão.
- 5.17 Caso o candidato necessite de auxílio para preenchimento da folha de resposta (gabarito) o mesmo deverá solicitar um transcritor, além da solicitação de prova ampliada.
- 5.18 Não haverá concessão de qualquer outro atendimento especial para prova diferente das condições citadas nos **itens 5.13.1, 5.13.2, 5.13.3, 5.13.4 e 5.13.5**.
- 5.19 Às pessoas com deficiência ou necessidades especiais é assegurado o direito de se inscrever nesta seleção pública, desde que a deficiência de que são possuidoras seja compatível com as atribuições da função a ser preenchida.
- 5.20 Em obediência aos dispostos no art. 37, II e VIII da Constituição Federal, bem como na Lei Federal nº 7.853/89, na Lei Nº 13.146/2015, no Decreto Federal nº 3.298, de 20 de dezembro de 1999, Decreto nº 5.296/2004 e no Decreto nº 9.508/2018, será reservado o percentual de **5% (cinco por cento)** dos empregos para a função ao qual concorre ou que vier a surgir temporariamente durante a validade desta seleção pública.
- 5.21 Na aplicação deste percentual serão desconsideradas as partes decimais inferiores a 0,5 (cinco décimos) e arredondadas aquelas iguais ou superiores a tal valor.
- 5.22 O candidato que estiver certificado pela Previdência Social com reabilitação profissional, deverá inscrever-se para o emprego para o qual está autorizado a exercer atividade laboral pelo INSS, registrando-se que é reabilitado e deve desconsiderar outra habilitação/escolaridade, mesmo que as tenha, para outros empregos da seleção pública.
- 5.23 Serão indeferidas as inscrições de pessoa com deficiência dos candidatos que não encaminharem no ato da inscrição o respectivo laudo médico, nas mesmas condições da alínea “a” do **item 5.2**.
- 5.24 A compatibilidade entre as atribuições do emprego e a deficiência apresentada pelo candidato será avaliada durante o período de estágio probatório.
- 5.25 Na falta de candidatos aprovados para as vagas reservadas aos candidatos com deficiência, essas serão preenchidas pelos demais candidatos, observando-se a ordem de classificação.
- 5.26 Os candidatos com deficiência, aprovados e habilitados, se convocados para nomeação, serão submetidos a exame médico/junta médica, realizado por profissionais credenciados pelo **CISMETRO HOLAMBRA** que atestará a compatibilidade das atividades exercidas do emprego com o grau e especificidade da deficiência declarada.

CAPÍTULO VI – DA DIVULGAÇÃO

- 6.1 A divulgação oficial do inteiro teor deste edital e os demais aditivos e retificações, se houver, relativos às informações referentes às etapas desta seleção pública serão publicados exclusivamente no site <https://recrutamento-brasil.zoomeduca.com.br/portal>.
- 6.2 É de responsabilidade exclusiva de cada candidato o acompanhamento integral das etapas desta seleção pública através dos meios de divulgação citados no item anterior.
- 6.3 A lista geral e de pessoas com deficiência (Pcd), dos candidatos aprovados, terá divulgação ampla e geral exclusivamente no site <https://recrutamento-brasil.zoomeduca.com.br/portal>, atendendo os princípios da publicidade e da isonomia.

CAPÍTULO VII – DA CONVOCAÇÃO PARA AS PROVAS

- 7.1 A realização da prova objetiva está prevista conforme **Cronograma (Anexo III)** deste edital, nos Municípios de acordo com a localidade do emprego desejado. Poderá, contudo, haver mudanças na data prevista, dependendo do número de inscritos e da disponibilidade de locais para a realização das provas.
- 7.2 A confirmação oficial da data, horário e local da realização da prova objetiva será divulgado oportunamente, única e exclusivamente por **EDITAL DE CONVOCAÇÃO**, pelo seguinte meio:
- 7.2.1 Pela internet, exclusivamente no endereço eletrônico <https://recrutamento-brasil.zoomeduca.com.br/portal>

**PUBLIQUE SEU EDITAL DE ASSEMBLÉIAS, LEILÕES, CITAÇÕES E EDITAIS DE LOTEAMENTO
SOLICITE ORÇAMENTO PELOS TELEFONES: 19 99772-0540 - 19 99811-3997**

- 7.3 Ao candidato só será permitida a realização da prova na data, no local e horários constantes no Edital de Convocação, a ser divulgado e publicado na forma do **item 7.2.1**.
- 7.4 Não haverá convocação por e-mail, via correio ou por qualquer outro meio não previsto neste edital.
- 7.5 O candidato deverá comparecer ao local designado para a realização da prova objetiva com antecedência **mínima** de 30 (trinta) minutos, da abertura dos portões, portando **OBRIGATORIAMENTE**:
- 7.5.1 Caneta de tinta azul ou preta indelével, lápis preto e borracha;
- 7.5.2 Documento original de identidade (com foto e dentro do prazo de validade).
- 7.6 Não serão aceitos protocolos de documentos, boletins de ocorrência emitidos com data superior a 30 dias da aplicação da prova objetiva.

CAPÍTULO VIII - DAS FASES DA SELEÇÃO PÚBLICA

- 8.1 **DA PROVA OBJETIVA PARA TODOS OS EMPREGOS:**
- 8.1.1 Primeira Fase – com nota de corte - Classificação com a maior nota em primeiro lugar.
- 8.2 **DA PROVA DE TÍTULOS** (Instruções no **ANEXO IV**) para os **EMPREGOS** com escolaridade de **ENSINO SUPERIOR**.
- 8.3 A **SELEÇÃO PÚBLICA** para os **EMPREGOS** que trata este edital compreenderá em exame de habilidades e conhecimentos, mediante a aplicação de Provas Objetivas, de caráter eliminatório e classificatório, com questões de múltipla escolha e Prova de Títulos visando a capacitação para o emprego.
- 8.4 A Prova objetiva será avaliada na escala de 0 (zero) a 100 (cem) pontos, constando de 40 (quarenta) questões, em forma de testes, de múltipla escolha, com 05 alternativas cada uma, onde apenas uma alternativa é correta.
- 8.5 A duração das provas objetivas será de 03 (três) horas.
- 8.6 Iniciadas as provas objetivas, nenhum candidato poderá se retirar da sala antes de completada 01 (uma) hora do início da prova objetiva, exceto quando acompanhado de um fiscal.
- 8.7 Após o término do prazo previsto para a duração da prova, não será concedido tempo adicional para o candidato terminar a prova, em hipótese alguma.
- 8.8 Será de responsabilidade exclusiva do candidato a identificação correta de seu local de realização das provas e o comparecimento no horário determinado. O atraso, ausência ou presença em local errôneo para participação da prova elimina o candidato da seleção pública.
- 8.9 A Prova Objetiva será realizada em locais apropriados, na localidade do emprego no qual o candidato realizou a inscrição.
- 8.10 Caso o número de candidatos inscritos exceda a oferta de lugares adequados existentes nas escolas localizadas no **MUNICÍPIO**, o **RECRUTAMENTO E SELEÇÃO BRASIL** reserva-se o direito de aplicar as provas em outros municípios.
- 8.11 Será vedada a execução das provas fora do local designado para sua realização.
- 8.12 O horário de início das provas será definido dentro de cada sala de aplicação, observado o tempo de duração estabelecido para cada uma das fases.
- 8.13 Somente será permitido o uso de caneta azul ou preta, lápis preto e borracha para rascunhos.
- 8.14 Não será permitido o ingresso de candidatos, em hipótese alguma, no estabelecimento de realização de provas, após o fechamento dos portões.
- 8.15 São considerados documentos de identidade **ORIGINAL**: Cédula Oficial de Identidade (RG ou RNE) válida; Carteira e/ou Cédula de Identidade expedida pela Secretaria de Segurança, pelas Forças Armadas, pela Polícia Militar ou pelo Ministério das Relações Exteriores; Carteira de Trabalho e Previdência Social (CTPS); Certificado de Reservista; Passaporte; Cédulas de Identidade fornecidas por Órgãos ou Conselhos de Classe, reconhecidas por Lei Federal como documento de identidade (OAB, CRC, CRA, CREA, CRF, CRQ, etc.) e Carteira Nacional de Habilitação (CNH) (com fotografia na forma da Lei n.º 9.503/1997); ou **APLICATIVO** de um dos seguintes documentos digitais de identificação: Cédula de Identidade (RG), ou Carteira Nacional de Habilitação. Neste caso, a conferência será feita exclusivamente por meio do acesso ao documento no aplicativo do órgão emissor.
- 8.16 Não serão aceitos como documentos de identidade: certidões de nascimento, títulos eleitorais, carteiras de motorista (modelo antigo), carteiras de estudante, carteiras funcionais, sem valor de identidade, nem documentos ilegíveis, não identificáveis ou danificados.
- 8.17 O comprovante de inscrição não terá validade como documento de identidade.
- 8.18 Não serão aceitos protocolos **nem cópias dos documentos citados**, ainda que autenticados, ou quaisquer outros documentos diferentes dos acima definidos.
- 8.19 Os documentos apresentados deverão estar em perfeitas condições, de forma a permitir a identificação do candidato com clareza.
- 8.20 Caso o candidato esteja impossibilitado de apresentar documento de identidade original, por motivo de perda, roubo ou furto, deverá apresentar documento que ateste o registro da ocorrência em órgão policial, expedido há, no máximo, 30 (trinta) dias. O candidato será submetido à identificação especial, compreendendo coleta de dados e de assinaturas.
- 8.21 A identificação especial será exigida, também, ao candidato cujo documento de identificação apresente dúvidas referentes à fisionomia ou à assinatura do portador.
- 8.22 Durante a aplicação das provas, **O CANDIDATO NÃO PODERÁ**, sob pena de eliminação, realizar qualquer espécie de consulta ou comunicar-se com outros candidatos. Também não poderá portar armas de qualquer espécie, livros, manuais, impressos, anotações e quaisquer dispositivos eletrônicos, tais como: máquinas calculadoras, agendas eletrônicas ou similares, telefones celulares, smartphones, tablets, ipods®, pen drives, mp3 ou similar, gravadores, relógios de qualquer espécie, alarmes, fones de ouvido ou qualquer transmissor, gravador ou receptor de dados, imagens, vídeos e mensagens. Utilizar óculos escuros e artigos de chapalaria, tais como: boné, chapéu, viseira, gorro ou similares.
- 8.23 Recomenda-se que o candidato, no dia da prova, **NÃO LEVE** nenhum dos objetos relacionados no **item 8.22**.
- 8.24 Antes de ingressar na sala de provas, o candidato deverá guardar, desligados, em embalagem porta-objetos fornecidos pelo aplicador, telefone celular e quaisquer outros equipamentos eletrônicos, sob pena de eliminação na seleção pública.
- 8.25 A embalagem porta-objetos deverá ser lacrada antes de ingressar na sala de provas.
- 8.26 A embalagem porta-objetos deverá ser necessariamente mantida em cima da carteira durante a realização das provas, para fácil visualização do fiscal aplicador.
- 8.27 O **RECRUTAMENTO E SELEÇÃO BRASIL** não se responsabiliza pela guarda, perda, extravio ou dano, durante a realização das provas, dos objetos levados pelos candidatos. **Ao concluir a prova e deixar a sala, o candidato deverá manter desligado o celular até a saída do prédio, sob pena de eliminação.**
- 8.28 Não haverá segunda chamada, seja qual for o motivo alegado para justificar o atraso ou a ausência do candidato.
- 8.29 Não será permitida a permanência de qualquer acompanhante nas dependências do local de realização das provas, exceto no caso de amamentação, podendo ocasionar inclusive a não participação do candidato na seleção pública.
- 8.30 Após o término das provas os candidatos não poderão permanecer nas dependências do prédio.
- 8.31 Poderá ser admitido o ingresso de candidato que não esteja portando o comprovante de inscrição no local de realização das provas, apenas quando o seu nome constar devidamente na relação de candidatos afixada na entrada do local de provas.
- 8.31.1 Nestes casos, o candidato deverá apresentar, obrigatoriamente, um documento de identificação.
- 8.32 Sem a apresentação do documento de identificação oficial com foto o candidato não poderá realizar sua prova mesmo que seu nome conste na relação oficial de inscritos da seleção pública e apresente o comprovante de inscrição.
- 8.33 Para o fechamento dos portões o **RECRUTAMENTO E SELEÇÃO BRASIL** convocará até 02 (dois) candidatos que irão testemunhar o fechamento dos portões.

CAPÍTULO IX – DA PROVA OBJETIVA

- 9.1 O caderno de prova da prova objetiva será constituída da seguinte forma:

PARA OS CARGOS DE ENSINO FUNDAMENTAL:

DISCIPLINA	NÚMERO DE QUESTÕES	PESO	TOTAL
LÍNGUA PORTUGUESA	10	2,50	25,00
MATEMÁTICA	10	2,50	25,00

CONTAMOS COM AMPLA COBERTURA REGIONAL, EXCELENTE VISIBILIDADE E UMA SEGMENTAÇÃO ESTRATÉGICA DE PÚBLICO, NO MEIO IMPRESSO E DIGITAL, O QUE GARANTE RESULTADOS EFICAZES PARA NOSSOS PARCEIROS.

SOLICITE ORÇAMENTO PELOS TELEFONES: 19 99772-0540 - 19 99811-3997

INFORMÁTICA	10	2,50	25,00
CONHECIMENTOS GERAIS	10	2,50	25,00
TOTAL DE PONTOS: 100			

PARA OS CARGOS DE ENSINO MÉDIO/TÉCNICO:

DISCIPLINA	NÚMERO DE QUESTÕES	PESO	TOTAL
LÍNGUA PORTUGUESA	10	2,50	25,00
MATEMÁTICA	10	2,50	25,00
INFORMÁTICA	10	2,50	25,00
CONHECIMENTOS GERAIS	10	2,50	25,00
TOTAL DE PONTOS: 100			

PARA OS CARGOS DE ENSINO SUPERIOR:

DISCIPLINA	NÚMERO DE QUESTÕES	PESO	TOTAL
LÍNGUA PORTUGUESA	15	2,50	37,5
INFORMÁTICA	10	2,50	25,00
CONHECIMENTOS ESPECÍFICOS	15	2,50	37,5
TOTAL DE PONTOS: 100			

- 9.2 Serão considerados aprovados os candidatos que obtiverem, 50 (cinquenta) pontos na prova objetiva.
- 9.3 A prova objetiva será corrigida por meio de processamento eletrônico por leitura óptica.
- 9.4 O candidato só poderá retirar-se definitivamente do recinto de realização da prova, após 01 (uma) hora contada do seu efetivo início.
- 9.5 O candidato só poderá levar o seu caderno de questões, transcorrida 01 (uma) hora do início da prova objetiva.
- 9.6 O caderno de questões não será publicado na Internet, em hipótese alguma.
- 9.7 O caderno de questões é o espaço no qual o candidato poderá desenvolver todas as técnicas para chegar à resposta adequada, permitindo-se o rabisco e a rasura em qualquer folha, **EXCETO na FOLHA DE RESPOSTAS**.
- 9.8 Em nenhuma hipótese será considerado para correção e respectiva pontuação, o caderno de questões.
- 9.9 O candidato deverá assinalar as respostas das questões objetivas na folha de respostas, preenchendo os com caneta esferográfica de tinta preta ou azul.
- 9.10 O preenchimento da folha de respostas, único documento válido para a correção da prova objetiva, será de inteira responsabilidade do candidato, que deverá proceder em conformidade com as instruções especificadas, contidas na capa do caderno de prova e na folha de respostas.
- 9.11 Não serão computadas as questões em branco ou assinaladas a lápis, as questões com duas ou mais alternativas assinaladas e as questões rasuradas. Não deverá ser feita nenhuma marca fora do campo reservado às respostas ou à assinatura, pois qualquer marca poderá ser lida incorretamente pelo sistema de correção, acarretando a anulação parcial ou integral da prova daquele candidato.
- 9.12 Os pontos correspondentes às questões porventura anuladas, serão atribuídos a todos os candidatos, independente da formulação de recursos.
- 9.13 Em hipótese alguma, haverá substituição da folha de resposta por erro do candidato.
- 9.14 Os prejuízos advindos de marcações feitas incorretamente na folha de respostas serão de inteira responsabilidade do candidato.
- 9.15 Não serão computadas questões não respondidas, nem questões que contenham mais de uma resposta (mesmo que uma delas esteja correta), emenda ou rasura, ainda que legível.
- 9.16 Não será permitido que as marcações na folha de respostas sejam feitas por outras pessoas, salvo em caso de candidato que tenha solicitado atendimento especial para esse fim.
- 9.16.1 Nesse caso, se necessário, o candidato será acompanhado por um fiscal do **RECRUTAMENTO E SELEÇÃO - BRASIL** devidamente treinado.
- 9.17 Qualquer problema de impressão ou se por acaso no momento do recebimento do caderno de prova o emprego for diferente do qual o candidato se candidatou, o candidato deverá solicitar a troca imediata do caderno de questões ao fiscal de sala, sendo de única e exclusiva responsabilidade do candidato essa identificação.
- 9.18 Não será permitido recurso posterior contra problemas de impressão e/ou realização de prova referente ao emprego diferente do qual se candidatou caso não tenha detectado e informado o fato no dia da realização da prova.
- 9.19 **Os três últimos candidatos deverão permanecer na sala de prova e somente poderão sair juntos do recinto**, após a aposição em Ata de suas respectivas assinaturas, a recusa por parte de algum candidato poderá acarretar em sua eliminação.
- 9.20 Será automaticamente excluído e eliminado da **SELEÇÃO PÚBLICA** o candidato que:
- 9.20.1 apresentar-se após o fechamento dos portões ou fora dos locais predeterminados;
- 9.20.2 não apresentar o documento oficial de identidade com foto exigido;
- 9.20.3 não comparecer à prova, seja qual for o motivo alegado;
- 9.20.4 ausentar-se da sala de prova sem o acompanhamento do fiscal;
- 9.20.5 for surpreendido em comunicação com outro candidato ou terceiros, verbalmente, por escrito ou por qualquer outro meio de comunicação, sobre a prova que estiver sendo realizada, ou estiver utilizando livros, notas, impressos não permitidos e calculadoras;
- 9.20.6 estiver portando, durante as provas, qualquer tipo de equipamento eletrônico de comunicação;
- 9.20.7 lançar mão de meios ilícitos para executar as provas, seja qual for;
- 9.20.8 não devolver a folha de respostas;
- 9.20.9 perturbar, de qualquer modo, a ordem dos trabalhos ou ser descortês com qualquer dos examinadores, executores e seus auxiliares ou autoridades presentes;
- 9.20.10 fizer anotação de informações relativas às suas respostas em qualquer outro meio que não o permitido neste edital;
- 9.20.11 mantiver qualquer aparelho eletrônico ligado, mesmo que acione somente alarme.
- 9.20.12 não permitir a coleta de sua assinatura; e
- 9.20.13 estiver portando armas e se recusar ao que estabelece o edital.
- 9.21 No dia de realização da prova, não serão fornecidas por qualquer membro da equipe de aplicação e/ou pelas autoridades presentes, informações referentes ao seu conteúdo e/ou aos critérios de avaliação e de classificação.
- 9.22 Não será permitida vista de prova, salvo se, quando houver solicitação Judicial.

CAPÍTULO X – DA CLASSIFICAÇÃO FINAL

- 10.1 O **RECRUTAMENTO E SELEÇÃO BRASIL**, bem como o **CISMETRO HOLAMBRA** não se responsabilizam por quaisquer cursos, textos, apostilas e outras publicações referentes a esta seleção pública.
- 10.2 Os candidatos serão classificados por ordem decrescente da nota final, separado em 2 (duas) listas, lista de classificação geral e de pessoa com deficiência (Pcd), por opção de emprego.
- 10.3 **DA PONTUAÇÃO FINAL:**
- 10.3.1 Para os empregos de ensino fundamental e ensino médio/técnico com apenas prova objetiva a pontuação final será obtida com a soma da pontuação obtida nas disciplinas da prova objetiva.
- 10.3.2 Para os empregos de ensino superior com prova objetiva e prova de títulos a pontuação final será obtida com a soma da pontuação obtida nas disciplinas da prova objetiva e na prova de títulos.
- 10.4 **CRITÉRIOS DE DESEMPATE:**
- 10.4.1 Na classificação final entre candidatos com igual número de pontos, serão fatores de desempate a seguinte ordem:
- 10.4.1 Idade igual ou superior a 60 (sessenta) anos, nos termos da Lei Federal nº. 10.741/2003, sendo que será dada a preferência ao de idade mais elevada;
- 10.4.2 Maior número de acertos nas questões de Conhecimentos Específicos, quando houver;

PUBLIQUE SEU EDITAL DE BALANÇO, ATAS, COMUNICADOS E ABANDONO DE EMPREGOS. SOLICITE ORÇAMENTO PELOS TELEFONES: 19 99772-0540 - 19 99811-3997

- 10.4.3 Maior número de acertos nas questões de Língua Portuguesa, quando houver;
- 10.4.4 Maior número de acertos nas questões de Matemática, quando houver;
- 10.4.5 Maior número de acertos nas questões de Informática, quando houver;
- 10.4.6 Maior número de acertos nas questões de Conhecimentos Gerais, quando houver;
- 10.4.7 Maior idade.
- 10.5 O resultado da seleção pública estará disponível para consulta nos órgãos de divulgação mencionados no **Capítulo VI** deste edital e caberá recurso nos termos do **Capítulo XI – Dos Recursos**, deste edital.
- 10.6 Após o julgamento dos recursos interpostos, será publicada a homologação da seleção pública, não cabendo mais recursos.
- 10.7 Serão publicados nos órgãos de divulgação mencionados no **Capítulo VI**, apenas os resultados dos candidatos aprovados na seleção pública.

CAPÍTULO XI – DOS RECURSOS

- 11.1 Serão disponibilizados os seguintes itens para interposição de recurso:
- 11.1.1 Recurso contra a homologação das inscrições (lista geral e de pessoa com deficiência)
- 11.1.2 Recurso contra o gabarito preliminar;
- 11.1.3 Recurso contra a pontuação da prova objetiva;
- 11.1.4 Recurso contra a pontuação da prova de títulos; e
- 11.1.5 Recurso contra o resultado final.
- 11.2 Para fundamentação básica do recurso do **item 11.1.1** o candidato deverá obrigatoriamente encaminhar cópia do boleto bancário pago, comprovante de pagamento e documento de identidade (RG ou CPF), caso contrário não será possível a comprovação de seu pagamento e conseqüentemente seu recurso será indeferido.
- 11.3 O prazo para interposição de recursos será conforme o **Cronograma (ANEXO III)**.
- 11.4 O candidato interessado em interpor recurso quanto a qualquer uma das fases estabelecidas no **item 11.1** deverá proceder da seguinte maneira:
- 11.4.1 Acessar o site <https://recrutamento-brasil.zoomeduca.com.br/portal>;
- 11.4.2 Clicar sobre a **SELEÇÃO PÚBLICA do CISMETRO HOLAMBRA**;
- 11.4.3 Acessar a “Área do Candidato” e localizar o botão “RECURSO” (somente estará visível dentro do prazo disponível para recurso);
- 11.4.4 Preencher corretamente os campos do formulário correspondente ao tipo de recurso.
- 11.5 Os recursos que forem apresentados deverão obedecer rigorosamente aos preceitos que seguem e serão dirigidos à apreciação do **RECRUTAMENTO E SELEÇÃO - BRASIL**, empresa designada para realização desta seleção pública
- 11.6 O recurso deverá ter argumentação lógica e consistente, caso contrário será indeferido.
- 11.7 Recursos inconsistentes e/ou fora das especificações estabelecidas nas alíneas do **item 11.6** deste edital serão indeferidos.
- 11.8 Não serão conhecidos os recursos que não contenham os fundamentos do pedido, inclusive os pedidos de simples revisão da prova ou nota, que serão indeferidos sem julgamento de mérito.
- 11.9 Não serão aceitos recursos que:
- 11.9.1 Estejam em desacordo com este edital;
- 11.9.2 Estejam fora do prazo estabelecido para cada etapa;
- 11.9.3 Não apresentem fundamentação lógica e consistente;
- 11.9.4 Encaminhados via postal, fax ou meio eletrônico (e-mail);
- 11.9.5 Apresentem argumentação IDÊNTICA a outro recurso recebido anteriormente.
- 11.10 Em caso de questões que sejam anuladas, essas serão consideradas como respondidas corretamente por todos os candidatos, independente de terem recorrido.
- 11.11 Se houver alguma alteração de gabarito, por força de impugnações, todas as provas serão corrigidas de acordo com a alteração.
- 11.12 Os recursos julgados e homologados serão disponibilizados apenas na “Área do Candidato”, no site <https://recrutamento-brasil.zoomeduca.com.br/portal>, devendo o candidato recorrente tomar conhecimento das decisões, não lhe sendo enviado individualmente o teor das mesmas.
- 11.13 Em hipótese alguma haverá vista de provas, revisão de recursos e recurso do recurso.
- 11.14 A interposição dos recursos não obsta o regular andamento do **Cronograma (Anexo III)** da seleção pública
- 11.15 Se do exame de recurso resultar anulação de questão ou de item de questão ou alteração de gabarito, a pontuação correspondente a essa questão será atribuída a todos os candidatos, independentemente de terem recorrido, ficando desde já estabelecido que:
- 11.15.1 O candidato que acertar uma questão que posteriormente venha a ser anulada permanecerá com o ponto já conquistado pelo acerto da questão;
- 11.16 O candidato que acertar uma questão e, posteriormente, esta tenha seu gabarito alterado, perderá o ponto conquistado anteriormente pelo acerto da questão, passando a valer como oficial o novo gabarito publicado.
- 11.17 Após o julgamento dos recursos serão divulgadas as eventuais alterações ocorridas, podendo eventualmente vir a ser alterado o resultado da prova.

CAPÍTULO XII – DA CONVOCAÇÃO

- 12.1 A simples aprovação na seleção pública não gera direito à contratação além de 01 vaga por emprego, conforme previsto no quadro de empregos, vez que os demais empregos dependerão da necessidade dos municípios consorciados.
- 12.2 A convocação será realizada através de envio de (i) e-mail ao candidato, (ii) ligação telefônica, (iii) publicação no DOE-SP, (iv) Jornal O Regional e (v) Diário Oficial do município consorciado solicitante da vaga.
- 12.3 O candidato convocado deverá comparecer no local, na data e horário estipulado no documento de convocação, para comparecer e demonstrar interesse pela vaga, observada rigorosamente a ordem de classificação, o interesse público e o número de vagas disponíveis.
- 12.4 O candidato terá exaurido os direitos de sua habilitação, caso não atenda à convocação, estabelecida no item anterior, dentro do prazo determinado, sendo desclassificado do **SELEÇÃO PÚBLICA**, podendo ser convocado o próximo candidato classificado.
- 12.5 É de responsabilidade do candidato manter seus dados (e-mail, endereço e telefone) atualizados, até que se expire o prazo de validade do **PROCESSO DE SELEÇÃO PÚBLICA**, para viabilizar os contatos se necessários, por meio de protocolo junto à Diretoria de Recursos Humanos.
- 12.6 Os candidatos, no ato da contratação/admissão, deverão apresentar os documentos originais e cópias discriminados no **ANEXO V** e outras declarações necessárias ou documentos a critério do **CISMETRO HOLAMBRA**.
- 12.7 Caso haja necessidade, o **CISMETRO HOLAMBRA** poderá solicitar outras declarações e documentos complementares.
- 12.8 Não serão aceitos, no ato da contratação, protocolos ou cópias dos documentos exigidos. As cópias somente serão aceitas se estiverem acompanhadas do original.
- 12.9 A qualquer tempo a contratação do candidato poderá ser anulada, caso venha a ser constatada a existência de exoneração a bem do serviço público ou demissão por justa causa, por processo administrativo ou judicial, relativamente a qualquer entidade ou órgão público, municipal, do Distrito Federal, estadual ou federal.
- 12.10 A aprovação na **SELEÇÃO PÚBLICA** não significa imediata contratação do candidato aprovado, e só será efetivada segundo os critérios de conveniência e oportunidade na **CISMETRO HOLAMBRA**, dentro do prazo de validade do **PROCESSO DE SELEÇÃO PÚBLICA**.
- 12.11 Obedecida à ordem de classificação, para efeito de contratação e exercício, fica o candidato convocado sujeito à aprovação em exame médico admissional, por profissionais credenciados pelo **CISMETRO HOLAMBRA**, que avaliará sua capacidade física e mental no desempenho das tarefas pertinentes aos **EMPREGOS** a que concorre.
- 12.12 O candidato considerado **INAPTO** será desclassificado do **PROCESSO DE SELEÇÃO PÚBLICA**.
- 12.13 O candidato que ao ser convocado não comprovar os Requisitos do emprego será desclassificado.

**PUBLIQUE SEU EDITAL DE ASSEMBLÉIAS, LEILÕES, CITAÇÕES E EDITAIS DE LOTEAMENTO
SOLICITE ORÇAMENTO PELOS TELEFONES: 19 99772-0540 - 19 99811-3997**

CAPÍTULO XIII – DAS DISPOSIÇÕES FINAIS

- 13.1** É de inteira responsabilidade de cada candidato acompanhar as publicações dos editais, comunicados e demais publicações referentes a esta seleção pública no site <https://recrutamento-brasil.zoomeduca.com.br/portal>
- 13.2** O **CISMETRO HOLAMBRA** e o **RECRUTAMENTO E SELEÇÃO - BRASIL** se eximem das despesas com viagens, estadia, transporte ou outros custos pessoais do candidato em quaisquer das fases desta seleção pública.
- 13.3** A inexistência das afirmativas e/ou irregularidades dos documentos apresentados, mesmo que verificadas a qualquer tempo, em especial na ocasião da contratação do candidato, acarretarão a nulidade da inscrição e desclassificação do candidato, com todas as suas decorrências, sem prejuízo de medidas de ordem administrativa, civil e criminal.
- 13.4** Os itens deste edital poderão sofrer eventuais retificações, atualizações ou acréscimos enquanto não consumada a providência ou evento que lhe disser respeito, até a data da convocação dos candidatos para a prova correspondente, circunstância que será mencionada em edital ou aviso a ser publicado oficialmente.
- 13.5** Os casos omissos serão resolvidos conjuntamente entre a comissão do **CISMETRO HOLAMBRA** e o **RECRUTAMENTO E SELEÇÃO - BRASIL**, no que se refere à realização desta seleção pública.
- 13.6** Caberá ao **CISMETRO HOLAMBRA** a homologação dos resultados finais da seleção pública.
- 13.7** A seleção pública destina-se à contratação dos candidatos constantes da listagem definitiva, homologada, com a convocação individual, na medida da demanda e necessidade do **CISMETRO HOLAMBRA** em caráter efetivo sob o regime celetista, cuja homologação terá vigência de 2 (dois) anos, podendo ser prorrogada por igual período, não garantindo a chamada de todos os aprovados constante da listagem definitiva da seleção pública.
- 13.8** O cadastro de reserva poderá ser utilizado a critério do **CISMETRO HOLAMBRA**, durante a validade do certame, para suprir vagas que surgirem por criação, vacância, desistência ou necessidade superveniente, respeitada a ordem de classificação. A aprovação em CR **não** assegura nomeação automática.
- 13.9** O não atendimento, pelo candidato, das condições estabelecidas neste edital, implicará sua eliminação da seleção pública, a qualquer tempo.
- 13.10** Para que chegue ao conhecimento de todos e ninguém possa alegar ignorância, é expedido o presente edital, que ficará à disposição pela Internet no endereço <https://recrutamento-brasil.zoomeduca.com.br/portal>

REGISTRE-SE. PUBLIQUE-SE E CUMPRA-SE

Holambra/SP, 23 de fevereiro de 2026

**CONSÓRCIO INTERMUNICIPAL DE SAÚDE NA REGIÃO METROPOLITANA DE
CAMPINAS - CISMETRO HOLAMBRA**

Ciente e de Acordo

RECRUTAMENTO E SELEÇÃO BRASIL**ANEXO I - CONTEÚDO PROGRAMÁTICO
SELEÇÃO PÚBLICA - EDITAL Nº 01/2026****ENSINO FUNDAMENTAL****LÍNGUA PORTUGUESA**

Sílabas; Encontros Vocálicos e Consonantais; Ortofonia; Ortografia; Pontuação; Acentuação Gráfica; Substantivo: flexão de gênero, número e grau; Adjetivo: flexão de gênero, número e grau; Verbo: conjugação; Artigo; Pronome: classificação; Numeral; Advérbio; Preposição; Conjunção; Interjeição; Colocação Pronominal; Sinônimos, Antônimos, Parônimos e Homônimos; Leitura e Interpretação de Texto.

MATEMÁTICA

Conjuntos. Números naturais. Múltiplos e divisores. Números inteiros. Sistema de numeração decimal. Operações fundamentais. Sistema métrico decimal de medida de: comprimento, perímetro, superfície, volume, capacidade, massa e tempo. Equações de primeiro grau. Razão de proporção. Regra de três. Média. Juros. Porcentagens.

CONHECIMENTOS GERAIS

Atualidades e Política: Estrutura e funcionamento do governo; cidadania, direitos e deveres; principais acontecimentos políticos no Brasil e no mundo. Economia e Sociedade: Noções básicas de economia, desigualdade social, empreendedorismo, e impactos econômicos recentes. Problemas sociais como violência, saúde pública e movimentos sociais. Educação e Tecnologia: Sistema educacional brasileiro, desafios e inovações na educação, impacto das tecnologias digitais e segurança cibernética. Meio Ambiente e Sustentabilidade: Desenvolvimento sustentável, conservação ambiental, impactos da atividade humana no clima, e práticas sustentáveis no dia a dia. Relações Internacionais e Globalização: Principais organizações internacionais, globalização e suas consequências econômicas e culturais, e relações diplomáticas atuais. Segurança e Ecologia: Noções de segurança pública e digital, prevenção de desastres, conceitos básicos de ecologia e problemas ambientais globais. História e Cultura: Principais eventos históricos do Brasil e do mundo, movimentos culturais, e formação da sociedade brasileira. Importância da diversidade cultural e seus impactos na sociedade atual.

INFORMÁTICA

Conceitos básicos de ambiente Windows 10 ou superior Pro e suas funcionalidades: ícones, atalhos de teclado, janelas, arquivos, pastas, programas, impressão, Office 2016 ou superior. Conceitos básicos de internet e utilização de ferramentas de navegação: browsers, correio eletrônico e pesquisa na internet.

ENSINO MÉDIO/TÉCNICO**LÍNGUA PORTUGUESA**

Ortografia. Acentuação gráfica. Morfologia: estrutura e formação das palavras, substantivo, artigo, adjetivo, numeral, pronome, verbo, advérbio, preposição, conjunção e interjeição. Sintaxe: orações, orações coordenadas, orações subordinadas, concordância verbal, concordância nominal, regência, pontuação, figuras de linguagem e vícios de linguagem. Gêneros e tipos de texto. Divisão silábica. Pontuação. Colocação pronominal. Redação oficial: estrutura e organização de documentos oficiais. Leitura e interpretação de texto.

MATEMÁTICA

Conjuntos. Números naturais. Múltiplos e divisores. Números inteiros. Sistema de numeração decimal. Operações fundamentais. Sistema métrico decimal de medida de: comprimento, perímetro, superfície, volume, capacidade, massa e tempo. Equações de primeiro e segundo grau. Razão de proporção. Regra de três. Média. Juros. Porcentagens. Potenciação. Função exponencial. Função logarítmica. Progressões. Probabilidade.

INFORMÁTICA

Conceitos básicos de ambiente Windows 10 ou superior Pro e suas funcionalidades: ícones, atalhos de teclado, janelas, arquivos, pastas, programas, impressão, Office 2016 ou superior. Conceitos básicos de internet e utilização de ferramentas de navegação: browsers, correio eletrônico e pesquisa na internet.

CONHECIMENTOS GERAIS

Atualidades e Política: Estrutura e funcionamento do governo; cidadania, direitos e deveres; principais acontecimentos políticos no Brasil e no mundo. Economia e Sociedade: Noções básicas de economia, desigualdade social, empreendedorismo, e impactos econômicos recentes. Problemas sociais como violência, saúde pública e movimentos sociais. Educação e Tecnologia: Sistema educacional brasileiro, desafios e inovações na educação, impacto das tecnologias digitais e segurança cibernética. Meio Ambiente e Sustentabilidade: Desenvolvimento sustentável, conservação ambiental, impactos da atividade humana no clima, e práticas sustentáveis no dia a dia. Relações Internacionais e Globalização: Principais organizações internacionais, globalização e suas consequências econômicas e culturais, e relações diplomáticas atuais. Segurança e Ecologia: Noções de segurança pública e digital, prevenção de desastres, conceitos básicos de ecologia e problemas ambientais globais. História e Cultura: Principais eventos históricos do Brasil e do mundo, movimentos culturais, e formação da sociedade brasileira. Importância da diversidade cultural e seus impactos na sociedade atual.

**CONTAMOS COM AMPLA COBERTURA REGIONAL, EXCELENTE VISIBILIDADE E UMA SEGMENTAÇÃO ESTRATÉGICA DE PÚBLICO, NO
MEIO IMPRESSO E DIGITAL, O QUE GARANTE RESULTADOS EFICAZES PARA NOSSOS PARCEIROS.**

SOLICITE ORÇAMENTO PELOS TELEFONES: 19 99772-0540 - 19 99811-3997

ENSINO SUPERIOR**LÍNGUA PORTUGUESA**

Conceitos básicos: Os sons da língua: vogais, semivogais e consoantes; Classificação das palavras quanto à sílaba tônica; Fenômenos fonológicos (síncopa, epêntese, metátese, prótese, elisão); Processos de formação de palavras (composição, derivação, hibridismo); Classes gramaticais: revisão e características; Uso de pronomes, conjunções, preposições e interjeições em contextos avançados; Sintaxe: Funções sintáticas de termos da oração; Tipos de sujeito e predicado; Valores e usos do "se"; Orações subordinadas e coordenadas; Concordância nominal e verbal; Regência nominal e verbal; Colocação pronominal; Semântica: Polissemia e monosssemia; Sinonímia, antonímia, homonímia, paronímia; Denotação e conotação; Campos semânticos e lexicais; Semântica de tempos e modos verbais; Estilística: Figuras de linguagem (metáfora, metonímia, ironia, antítese, paradoxo, etc.); Funções da linguagem; Linguagem conotativa e denotativa.

INFORMÁTICA

Conceitos básicos de ambiente Windows 10 ou superior e suas funcionalidades: ícones, atalhos de teclado, janelas, arquivos, pastas, programas, impressão, Office 2016 ou superior. Conceitos básicos de internet e utilização de ferramentas de navegação: browsers, correio eletrônico e pesquisa na internet.

CONHECIMENTOS ESPECÍFICOS**BIOMÉDICO**

Código de Ética da Profissão de Biomédico. Fundamentos da Biomedicina. Conhecimentos de microbiologia médica, imunologia, hematologia, bioquímica e biologia molecular. Coleta de material, anticoagulantes, cuidados da conservação e variáveis pré-analíticos sobre a qualidade de exames. Gerenciamento de controle de qualidade em laboratório. Princípios básicos da centrifugação, da espectrofotometria, da microscopia óptica, do potenciômetro. Qualidade da água no laboratório. Conhecimento de fatores de conversão, sistemas de medidas, diluições e preparo de soluções. Escolha, coleta e conservação de amostra para diagnóstico. Noções sobre acreditação em laboratório clínico. Automação em laboratório, princípios, critérios de escolha do aparelho e reagentes. Avaliações da função renal, equilíbrio acidobásico e gases sanguíneos, eletrólitos, metabólitos e íons inorgânicos, lipídeos, dislipoproteinemias e proteínas. Avaliações da função hepática, endócrina, distúrbios do trato gastrointestinal e pancreático exógeno. Exames básicos de líquidos corpóreos. Exames hematológicos de rotina. Avaliação de coagulação e fibrinólise. Avaliação do sistema imune celular e humoral e das imunodeficiências. Provas sorológicas e exames laboratoriais nas doenças transmissíveis e autoimunes, principais marcadores séricos em doenças tumorais. Padronização da rotina básica das culturas em bacteriologia e em micologia. Exames de parasitologia. Urinálise e espermograma. Citometria de fluxo. Gestão laboratorial: recursos humanos, gerenciamento, abastecimento e planejamento de custos. Tecnologias biomédicas relacionadas às análises clínicas. Materiais e equipamentos utilizados no cargo. Vidrarias de laboratório.

CIRURGIÃO DENTISTA

Epidemiologia da cárie dentária e das doenças periodontais. Métodos de prevenção da cárie dentária e das doenças periodontais. Uso tópico e sistêmico do flúor: níveis de prevenção e aplicação. Biossegurança e ergonomia. Tratamento restaurador a traumático; urgências e emergências odontológicas. Farmacologia: receituário; anti-inflamatório; antibióticos; analgésicos; drogas utilizadas em anestesia local; técnicas anestésicas e tratamento de complicações relacionadas à anestesia local; prevenção e tratamento de emergências médicas em odontologia. Dentística: nomenclatura e classificação das cavidades; princípios gerais do preparo cavitário; instrumentos cortantes manuais e rotatórios; isolamento do campo operatório; cavidades para amálgama; manipulação do amálgama; restaurações reforçadas com pino; cavidades e técnicas de restauração com resinas compostas foto polimerizáveis; restauração metálica fundida. Odontopediatria: dentição decídua; dentição mista; terapia pulpar em odontopediatria; traumatismo em dentes anteriores; cirurgia em odontopediatria; prevenção em odontopediatria; escovação dentária; uso racional do flúor; selantes; uso de ionômero de vidro. Endodontia: anatomia interna e externa dentais; anestesia local em endodontia; aplicações clínicas, indicações e planejamento do tratamento endodôntico; atendimento de urgência de dentes traumatizados; diagnóstico das patologias pulpares; doenças da polpa; doenças do periápice; comportamento pulpar frente à agressão; preservação da vitalidade pulpar, tratamento cirúrgico conservador da polpa; biossegurança e controle de infecção em odontologia; conhecimentos básicos na interpretação da dor e diagnóstico das patologias pulpares e periapicais; embriologia, odontogênese, componentes estruturais da polpa e periodonto; endodontia em odontopediatria; endodontia geriátrica; estrutura e funções do complexo polpa-dentina; esvaziamento do conteúdo do canal radicular. Prótese: tipos de preparo, materiais utilizados e técnicas de moldagem para confecção de próteses dentárias. Periodontia: considerações biológicas; Ortodontia: diagnóstico e planificação do tratamento ortodôntico; perdas precoces de dentes decíduos, mantenedores de espaço; perdas de espaço, recuperador de espaços removível; mordidas cruzadas (anteriores e posteriores). Semiologia: manifestações bucais de doenças sistêmicas; alterações do desenvolvimento das estruturas bucais e parabucais; tumores benignos e malignos da cavidade oral; cistos e tumores de origem odontogênica; alterações regressivas dos dentes; doenças de origem microbiana; infecções bacterianas, virais e micóticas; cárie dentária; doenças da polpa e tecidos periapicais; disseminação das infecções bucais; manifestações orais das DST/AIDS. Classificação Internacional de Doenças - CID10. Ampliação do acesso aos métodos preventivos, reconhecidamente eficazes na redução das doenças bucais, como cárie e doença periodontal. Código de Ética Odontológica. diagnóstico; princípios terapêuticos; cirurgia periodontal; terapêutica inicial; tratamento de infecções agudas; complicações da terapêutica periodontal; prevenção. Cirurgia: técnicas de cirurgia oral menor; tratamento de infecções; complicações cirúrgicas. Radiologia Odontológica: técnica e interpretação radiográfica.

CIRURGIÃO DENTISTA - PSF

Política de Saúde Bucal no SUS e organização da APS/ESF (PNAB), territorialização, adscrição, acolhimento, agenda e classificação de risco. Vigilância em saúde bucal e epidemiologia (cárie, periodontal, câncer bucal) e indicadores. Promoção e prevenção: escovação supervisionada, flúor tópico/sistêmico, selantes, educação em saúde e ações intersetoriais. Planejamento, protocolos clínicos, referência/contrarreferência e matriciamento. Biossegurança, esterilização e gerenciamento de resíduos. Urgências odontológicas na APS e suporte básico de vida (noções). Farmacologia e prescrição na APS. Clínica básica na APS: diagnóstico, restaurações, extrações simples, raspagem/alisamento, ART, manejo da dor e infecções. Saúde bucal materno-infantil, do idoso e de pacientes crônicos (HAS/DM). Diagnóstico precoce e encaminhamento de lesões bucais (CID-10, noções). Ética, humanização, trabalho em equipe e registros (prontuário/relatórios).

CIRURGIÃO DENTISTA BUCO MAXILO

Anatomia cirúrgica de cabeça e pescoço e vias aéreas. Avaliação pré-operatória, risco cirúrgico, hemostasia e princípios de assepsia. Anestesia local, sedação (noções), farmacologia, antibioticoprofilaxia e manejo da dor. Cirurgia oral menor e maior: exodontias complexas, dentes inclusos, biópsias, frenectomias e suturas. Traumatologia bucomaxilofacial: fraturas faciais, luxações, trauma dentoalveolar e condutas de urgência. Infecções odontogênicas e cervicofaciais: diagnóstico, drenagem, antibióticos e complicações. Patologia e estomatologia cirúrgica: cistos, tumores, lesões potencialmente malignas e câncer bucal (noções). Disfunções da ATM e dor orofacial (noções). Reconstruções e enxertos (noções) e manejo de complicações pós-operatórias. Radiologia e imagem aplicada (panorâmica, TC/CBCT – indicações e interpretação básica). Emergências médicas em consultório/centro cirúrgico e SBV. Ética, biossegurança e documentação cirúrgica.

**PUBLIQUE SEU EDITAL DE BALANÇO, ATAS, COMUNICADOS E ABANDONO DE EMPREGOS.
SOLICITE ORÇAMENTO PELOS TELEFONES: 19 99772-0540 - 19 99811-3997**

CIRURGIÃO DENTISTA ENDODONTISTA

Anatomia interna do sistema de canais radiculares e variações. Diagnóstico pulpar e periapical, testes e interpretação da dor. Radiologia endodôntica/CBCT (indicações e interpretação básica). Isolamento absoluto, acesso e localização de canais. Instrumentação manual e mecanizada, irrigação e medicações intracanaís. Obturação: técnicas e materiais; retratamento endodôntico não cirúrgico. Urgências endodônticas: pulpíte, abscesso, trauma e manejo da dor. Preservação da vitalidade pulpar (pulpotomia/pulpectomia – noções). Intercorrências e acidentes (perfurações, fratura de instrumento, degraus, transporte) e condutas. Endodontia em dentes com rizogênese incompleta e reabsorções (noções). Controle de infecção, biossegurança, prescrição e analgesia. Ética e prontuário.

CIRURGIÃO DENTISTA GENERALISTA

Biossegurança, esterilização, ergonomia e radioproteção. Diagnóstico clínico e radiográfico, planejamento e prontuário. Epidemiologia, prevenção de cárie e periodontal; flúor e selantes. Farmacologia, prescrição, anestesia local e manejo de complicações. Dentística restauradora: preparo cavitário, resinas, amálgama (noções), ionômero, isolamento e restaurações diretas/indiretas (noções). Endodontia básica: diagnóstico, urgências, instrumentação e obturação (noções). Periodontia básica: gengivites/periodontites, raspagem e manutenção. Cirurgia oral menor: exodontias, suturas e manejo de infecções agudas. Odontopediatria básica: dentição decídua/mista, traumatismo e prevenção. Estomatologia: lesões bucais comuns, DST/AIDS (noções) e suspeita de malignidade. Prótese (noções): moldagem, provisórios e próteses removíveis/fixas básicas. Urgências e emergências odontológicas e SBV (noções). Ética e legislação profissional.

ASSISTENTE SOCIAL

Planejamento Social. Código de Ética Profissional e Serviço Social (fundamentos). Serviço Social na Previdência. Regulamentação da Profissão de Assistente Social. Legislação de Saúde ligadas à Assistência e da Assistência Social. Política para Crianças e Adolescentes. Política para Pessoas Idosas. Política para Pessoas com Necessidades Especiais. Instrumentalidade. Direitos Humanos. Sistema Nacional de Atendimento Socioeducativo. Norma Operacional Básica do SUAS - NOB/SUAS. Desafios da Gestão do SUAS nos Municípios. Vigilância Socioassistencial: Garantia do Caráter Público da Política de Assistência Social. Fundamentos ético-políticos e rumos teórico-metodológicos para fortalecer o Trabalho Social com Famílias na Política Nacional de Assistência Social. Serviço de Proteção e Atendimento Integral à Família e Serviço de Convivência e Fortalecimento de Vínculos. Serviço social e reforma sanitária. Serviço Social na Contemporaneidade: trabalho e formação profissional. Saúde mental e Serviço Social. Estatuto da Criança e do Adolescente (ECA) (Lei Federal nº 8.069/1990, e atualizações). Política Nacional de Saúde da Pessoa com Deficiência. Lei Brasileira de Inclusão da Pessoa com Deficiência (Lei Federal nº 13.146/2015, e atualizações). Estatuto da Pessoa Idosa (Lei Federal nº 10.741/2003, e atualizações). Política Nacional para a População em Situação de Rua. Lei Maria da Penha. Apropriação teórica e prática do projeto ético-político-profissional da Assistência Social.

ASSISTENTE SOCIAL PARA ÁREA DA SAÚDE

Ética e Código de Ética do/a Assistente Social; projeto ético-político e sigilo profissional na saúde. Lei de Regulamentação da Profissão e atribuições/competências do Serviço Social na saúde. SUS: princípios e diretrizes, organização da Rede de Atenção à Saúde (RAS), regionalização, regulação e acesso. Atenção Primária, Atenção Especializada e Atenção Hospitalar: fluxos, referência e contrarreferência. Política Nacional de Humanização (PNH) e acolhimento com classificação de risco (noções). Trabalho interdisciplinar/multiprofissional e linhas de cuidado. Determinantes sociais da saúde e vulnerabilidades; território e redes de apoio. Instrumentalidade do Serviço Social na saúde: estudo social, entrevista, visita domiciliar, parecer/relatório social, prontuário e registro técnico. Planejamento, monitoramento e avaliação de ações e projetos em saúde (noções). Vigilância em Saúde e notificação/encaminhamentos (noções). Saúde mental e RAPS (noções). Serviço Social e políticas de proteção social articuladas ao cuidado: Assistência Social/SUAS, Previdência e Benefícios (BPC/LOAS e outros), trabalho e renda (noções). Direitos de crianças e adolescentes, pessoa idosa, pessoa com deficiência e população em situação de rua no contexto do cuidado em saúde. Violências e violações de direitos na saúde: notificações, fluxos e rede de proteção (inclui Lei Maria da Penha e ECA – noções). Alta responsável/continuidade do cuidado, desospitalização e cuidado domiciliar (noções). Cuidados paliativos, comunicação com família e suporte social ao usuário (noções). Controle social no SUS: conselhos, conferências e participação popular. Biossegurança e segurança do paciente (noções) e rotina institucional.

EDUCADOR FÍSICO

Ética e legislação profissional: atribuições, responsabilidade técnica e prescrição segura do exercício. Noções de biossegurança, primeiros socorros e suporte básico de vida. Anatomia e fisiologia do exercício: sistemas cardiovascular, respiratório, neuromuscular e endócrino. Biomecânica e cinesiologia: planos e eixos, análise do movimento, postura e prevenção de lesões. Avaliação física e funcional: anamnese e PAR-Q (noções), medidas antropométricas, composição corporal, testes de força, resistência, flexibilidade, equilíbrio e capacidade cardiorrespiratória; interpretação básica de resultados. Princípios do treinamento: sobrecarga, especificidade, individualidade, reversibilidade, adaptação e periodização (noções). Prescrição e controle do treinamento: variáveis (volume, intensidade, densidade, frequência), monitoramento por FC, PSE e testes. Treinamento aeróbio, força, flexibilidade, mobilidade e treinamento funcional: métodos e progressões. Treinamento para populações especiais: crianças e adolescentes, idosos, gestantes (noções), pessoas com deficiência (noções). Exercício físico e saúde: prevenção e manejo não farmacológico de obesidade, diabetes, hipertensão, dislipidemias e síndrome metabólica (noções). Atividade física na saúde mental: estresse, ansiedade e depressão (noções). Lesões esportivas: fatores de risco, prevenção, reabilitação (interfaces) e retorno à atividade (noções). Educação postural, ergonomia e orientação de hábitos saudáveis. Metodologia do ensino do esporte e da atividade física: planejamento de aulas, didática, avaliação e inclusão. Organização e gestão de programas/projetos: academias, escolas e políticas públicas (noções), registro e controle de treinos.

ENFERMEIRO

Ética profissional: Código de Ética e Legislação profissional do COFEN e COREN. A assistência integral à saúde mental; Administração do processo de cuidar em Enfermagem; Aspectos metodológicos da assistência de enfermagem e Sistematização da Assistência de Enfermagem (SAE), Assistência de Enfermagem na prevenção e controle de doenças infectocontagiosas, sexualmente transmissíveis e de doenças crônicas e degenerativas; Assistência de Enfermagem nas alterações clínicas em situações de urgência e emergência, com portadores de doenças agudas e crônicas, infecciosas; Assistência Integral à Saúde do Trabalhador; Atenção Primária em Saúde: conceitos e dimensões; Bioestatística Analítica e Descritiva, Biossegurança. Prevenção e controle da população microbiana; Conhecimento de planejamento e programação local; Controle Social do SUS; Cuidados de Enfermagem em curativos e coberturas especiais; Diagnóstico, planejamento e prescrição das ações de enfermagem; Epidemiologia, vigilância epidemiológica e vigilância em saúde; Ética e Legislação Profissional; Imunização, rede de frio, cuidados e atuação da Equipe de Enfermagem; Modelo Assistencial e Financiamento; Organização do SUS: Base legal (Lei 8080 e 8142/90, NOAS 1/2002); Organização e assistência de enfermagem à mulher, a criança, adolescente, ao adulto e ao idoso na perspectiva da integralidade da assistência e abordagem de fenômenos/eventos individuais e coletivos nos ciclos vitais; Política Nacional de Saúde: Evolução Histórica; Princípios da administração de medicamentos e cuidados de enfermagem, relacionados à terapêutica medicamentosa; Processo de trabalho em saúde; o trabalho em equipe; atribuições do enfermeiro do Programa Saúde da Família e Atenção Básica; Programa de Gerenciamento de Resíduos de Saúde (PGRSS); Saúde da Família e estratégia de organização da Atenção Básica; Conhecimento do Sistema Único de Saúde (SUS); Semiologia e semiotécnica aplica à Enfermagem; Sistema de informação em saúde; Testes imunodiagnósticos e auxiliares de diagnósticos. Aspectos metodológicos da assistência de enfermagem: Sistematização da Assistência de Enfermagem (SAE). Aspectos técnicos da assistência de enfermagem: princípios da administração de medicamentos e cuidados de enfermagem, relacionados à terapêutica medicamentosa, ao tratamento de feridas e prevenção de lesões cutâneas

**PUBLIQUE SEU EDITAL DE ASSEMBLÉIAS, LEILÕES, CITAÇÕES E EDITAIS DE LOTEAMENTO
SOLICITE ORÇAMENTO PELOS TELEFONES: 19 99772-0540 - 19 99811-3997**

FARMACÊUTICO

Farmacocinética, Farmacodinâmica, Receptores e modos de ação. Classes, modos de ação, toxicidade, relação estrutura atividade, efeitos adversos e interações medicamentosas de fármacos que atuam no(a): Sistema Nervoso Autônomo, Sistema Nervoso Central, sistema cardiovascular e renal, sistema endócrino, terapia antimicrobiana e antiparasitária. Boas práticas de produção, controle de qualidade, distribuição, dispensação de medicamentos e legislação pertinente. Controle de Qualidade de Medicamentos: Análises químicas, físico-químicas e microbiológicas. Qualificação de Equipamentos e Instrumentos. Validação de Processos e Métodos Analíticos. Legislação pertinente. Bromatologia e Tecnologia de Alimentos: composição química dos alimentos, suas propriedades nutricionais e funcionais; Análise e controle de qualidade de alimentos; Tecnologia de alimentos industrializados; Métodos de conservação; Fiscalização realizada por órgãos competentes. Deontologia e Legislação Farmacêutica: Legislação pertinente ao exercício profissional do Farmacêutico; Legislação Farmacêutica: Legislação pertinente ao exercício profissional do Farmacêutico;

FISIOTERAPEUTA

Código de Ética e Deontologia da Fisioterapia. Fundamentos de Fisioterapia. Trabalho em equipe multiprofissional. Anatomia geral e dos órgãos e sistemas cardiorrespiratórios (adulto, pediátrico e neonatal). Fisiologia. Neurologia. Ortopedia. Cinesioterapia. Ergonomia. Princípios básicos da biomecânica e cinesiologia. Fisioterapia aplicada à Neurologia: infantil e adulto. Fisioterapia aplicada à Ortopedia e Traumatologia. Fisioterapia aplicada ao idoso e à pessoa com deficiência. Doenças da unidade motora. Doenças degenerativas do Sistema Nervoso. Artrites e artroses. Avaliação e adaptação do ambiente doméstico para o idoso. Fisioterapia domiciliar para o idoso. Mobilização e transferências. Mobilização Precoce. Meios físicos para o tratamento da dor. Prevenção de acidentes domiciliares. Reabilitação do paciente. Testes musculares. Consequências de lesões neurológicas e musculares. Exercícios ativos, ativos-assistidos, passivos, isométricos e resistidos. Efeitos fisiológicos, indicações e contra-indicações de mecanoterapia, termoterapia, crioterapia, eletroterapia, massoterapia. Educação Postural. Semiologia cardiorrespiratória. Instrumentos de medida, avaliação e monitorização cardiorrespiratória (adulto, pediátrico e neonatal). Suporte ventilatório invasivo e não invasivo (adulto, pediátrico e neonatal). Técnicas e recursos de expansão pulmonar e remoção de secreção. Gases medicinais. Treinamento muscular periférico e respiratório e condicionamento físico funcional. Suporte básico de vida. Próteses, órteses e tecnologia assistiva. Fisiopatologia e reabilitação na(o): paralisia cerebral acidente vascular cerebral; síndromes genéticas; paralisias periféricas; afecções de músculos e tendões; doenças reumáticas; doenças neuromusculares; amputações; doenças metabólicas. Fisioterapia em cuidado paliativo; Fisioterapia Respiratória; Fisioterapia hospitalar. Noções de primeiros socorros.

FISIOTERAPEUTA COM ESPECIALIZAÇÃO EM UTI ADULTO

Código de Ética e Deontologia da Fisioterapia. Segurança do paciente, protocolos e prevenção de infecções relacionadas à assistência (bundles). Rotinas e organização da UTI e trabalho multiprofissional. Fisiologia e fisiopatologia do paciente crítico: sepse/choque, insuficiência respiratória aguda, SDRA e descompensações cardiopulmonares. Semiologia e monitorização cardiorrespiratória e hemodinâmica: sinais vitais, gasometria, oximetria, capnografia, mecânica respiratória e interpretação de parâmetros. Oxigenoterapia e gases medicinais. Ventilação mecânica invasiva e não invasiva: modos, parâmetros, ajustes, assincronias e complicações. Estratégias ventilatórias em SDRA e DPOC/asma. Desmame ventilatório, extubação e prevenção de reintubação. Manejo de via aérea artificial (TET/traqueostomia), umidificação e aspiração. Técnicas de higiene brônquica, remoção de secreção e expansão pulmonar. Pronação: indicações, cuidados e riscos. Mobilização precoce e reabilitação na UTI: critérios de segurança, progressão, prevenção de ICU-AW e treinamento muscular periférico/respiratório. Posicionamento terapêutico e prevenção de lesão por pressão. Suporte básico de vida e noções de urgência/emergência no ambiente hospitalar. Registro/evolução fisioterapêutica e indicadores assistenciais. Cuidados paliativos no ambiente intensivo (noções).

FISIOTERAPEUTA DE ASSOALHO PÉLVICO

Código de Ética e Deontologia da Fisioterapia. Anatomia, fisiologia e biomecânica do assoalho pélvico (feminino e masculino) e sinergias com diafragma/abdome. Avaliação em fisioterapia pélvica: anamnese específica, diário miccional/evacuatório, exame funcional (força, endurance, coordenação, relaxamento), dor e critérios de segurança/consentimento. Incontinência urinária (esforço, urgência, mista) e bexiga hiperativa: avaliação e reabilitação. Disfunções miccionais e esvaziamento (noções). Prolapso de órgãos pélvicos: abordagem conservadora e orientações. Disfunções anorretais: constipação, incontinência fecal e dissinergia evacuatória. Dor pélvica crônica e disfunções sexuais (dispareunia/vaginismo): abordagem fisioterapêutica multimodal (noções). Gestaçao e puerpério: prevenção e reabilitação pélvica; cicatrizes e retorno funcional. Menopausa e saúde pélvica do homem (pós-prostatectomia e incontinência – noções). Recursos terapêuticos: treinamento dos músculos do assoalho pélvico e exercícios funcionais, biofeedback, eletroestimulação, terapia manual, dilatadores/dispositivos (indicações/contra-indicações). Educação em saúde e orientações comportamentais/ergonomia evacuatória. Trabalho multiprofissional e encaminhamentos.

FONOAUDIÓLOGO

Ética e Legislação Profissional. Noções de Biossegurança. Anatomia de cabeça e pescoço. Aquisição e desenvolvimento da linguagem oral e escrita. Linguagem e Psiquismo. Alterações específicas do desenvolvimento da linguagem oral: diagnóstico e intervenção. Avaliação e tratamento dos distúrbios da comunicação. Atuação fonoaudiológica nas alterações de fala. Distúrbios Fonológicos: diagnóstico e intervenção. Atuação fonoaudiológica nos quadros afásicos. Linguagem nos processos de envelhecimento. Linguagem Escrita: desenvolvimento da linguagem escrita. Etapas de

aquisição da linguagem escrita. Distúrbios de aprendizagem. Otoneurologia e patologias do sistema nervoso central e suas implicações na comunicação: encefalopatias não progressivas. encefalopatia crônica infantil fixa (paralisia cerebral), disartrias, dispraxias, apraxias, dislexia. deficiência mental. Distúrbios Psiquiátricos. Sistema fonatório e o processo vocal básico. Avaliação de voz clínica. Tratamento em voz clínica. Voz e disfonia nos ciclos de vida: da infância à senescência. Promoção de saúde, qualidade de vida e voz. Características vocais e terapia de voz para indivíduos com surdez. Atuação fonoaudiológica nas funções orofaciais. Atuação fonoaudiológica nas disfunções da articulação temporomandibular. Diagnóstico e atuação fonoaudiológica na fissura labiopalatina. Distúrbios de deglutição. Atuação fonoaudiológica em disfagia orofaríngea neurogênica. Atuação fonoaudiológica e ação em disfagia orofaríngea mecânica. Audiologia: desenvolvimento da audição. Avaliação audiológica completa. Surdez e tipos de surdez. Triagem auditiva neonatal e acompanhamento do desenvolvimento da audição. Processamento Auditivo Central. Fonoaudiologia hospitalar. Conhecimentos em odontologia aplicados à fonoaudiologia. Sistema estomatognático (SE) e suas funções. Aspectos teóricos, anatomofisiológicos e os atrasos de linguagem em uma perspectiva pragmática. Prevenção dos distúrbios da comunicação oral e escrita, voz e audição. Atuação fonoaudiológica na área materno infantil: neuroanatomofisiologia da avaliação e intervenção ao recém-nascido de risco; disfagias orofaríngeas, patologias neuropediátricas. Enfoque fonoaudiológico na prática da amamentação. Avaliação e intervenção fonoaudiológica em estimulação precoce (follow up). Avaliação e reabilitação das disfagias orofaríngeas em unidade de terapia intensiva (neonatal, pediátrico e adulto).

MÉDICO AUDITOR

Ética médica, sigilo, LGPD (noções) e responsabilidade técnica na auditoria. Auditoria em saúde: conceitos, tipos (prospectiva, concorrente e retrospectiva), glosas, conformidade e qualidade assistencial. Regulação, controle e avaliação no SUS/saúde suplementar (noções) e organização da Rede de Atenção. Prontuário: requisitos legais, qualidade do registro, rastreabilidade e análise documental. Auditoria clínica básica: análise de pertinência, indicação, efetividade e segurança do paciente (noções). Auditoria de internações e procedimentos: autorizações, OPME (noções), diárias, taxas, materiais e medicamentos. Auditoria de urgência/emergência e UTI (noções): critérios de indicação e permanência. Auditoria ambulatorial e SADT: pertinência, protocolos, repetição e priorização. Codificação e faturamento: SIH/SUS, SIA/SUS, APAC (noções), AIH (noções) e conferência de contas. Protocolos clínicos e diretrizes terapêuticas (PCDT – noções) e protocolos institucionais como base de análise. Auditoria “in loco”: visitas técnicas, entrevistas, verificação de processos e conformidades. Indicadores assistenciais e de qualidade: infecção relacionada à assistência (noções), reinternação, tempo de permanência, eventos adversos (noções). Auditoria e contratualização: metas, produção, custos e controle de recursos. Elaboração de relatórios, pareceres e comunicação com equipes; mediação de conflitos e devolutivas técnicas.

CONTAMOS COM AMPLA COBERTURA REGIONAL, EXCELENTE VISIBILIDADE E UMA SEGMENTAÇÃO ESTRATÉGICA DE PÚBLICO, NO MEIO IMPRESSO E DIGITAL, O QUE GARANTE RESULTADOS EFICAZES PARA NOSSOS PARCEIROS.

SOLICITE ORÇAMENTO PELOS TELEFONES: 19 99772-0540 - 19 99811-3997

MÉDICO DO TRABALHO

Ética médica, sigilo profissional, prontuário e responsabilidade técnica. Legislação e normas em Saúde e Segurança do Trabalho: NR-7 (PCMSO), NR-9 (PGR/GRO), NR-15, NR-16, NR-17, NR-32 (noções), CAT e NTEP (noções). Medicina ocupacional: conceitos, nexos causal, incapacidade laborativa, readaptação e reabilitação. Programas e gestão em SST: PCMSO, integração com PGR, indicadores, vigilância e ações de prevenção. Exames ocupacionais: admissional, periódico, retorno ao trabalho, mudança de função e demissional; ASO e critérios de aptidão. Doenças e agravos relacionados ao trabalho: LER/DORT, transtornos mentais relacionados ao trabalho, perdas auditivas (PAIR), dermatoses ocupacionais, pneumoconioses e intoxicações (noções). Riscos ocupacionais: físicos, químicos, biológicos, ergonômicos e psicossociais; medidas de controle. Ergonomia aplicada e análise de posto de trabalho (noções). Saúde mental no trabalho: estresse, assédio, burnout (noções), manejo e encaminhamentos. Acidentes de trabalho: atendimento inicial (noções), investigação, medidas corretivas e prevenção. Absenteísmo e presenteísmo: análise e intervenções. Imunizações e campanhas de saúde no ambiente laboral (noções). Promoção da saúde e programas corporativos (tabagismo, álcool e drogas, atividade física, alimentação). Noções de primeiros socorros e suporte básico de vida. Interface com previdência/benefícios e laudos: comunicação técnica, relatórios e pareceres.

MÉDICO REGULADOR

Sistema Único de Saúde (SUS): Princípios doutrinários e organizativos. Regionalização, hierarquização e Redes de Atenção à Saúde. Regulação do acesso, regulação assistencial e regulação clínica. Portarias básicas do Ministério da Saúde relacionadas à regulação, controle e avaliação. Regulação em Saúde: Análise técnica de solicitações médicas (consultas, exames e internações). Critérios clínicos de autorização, priorização e negativa. Protocolos de regulação: urgência,

emergência, eletivos. AIH: análise, conferência e autorização. Exames complementares: avaliação de necessidade, pertinência e prioridade. Fluxo regulatório entre Atenção Básica, serviços especializados e hospitais. Controle e Avaliação dos Serviços de Saúde: Monitoramento de serviços públicos, conveniados e contratados. Conferência de produção ambulatorial e hospitalar (SIA/SUS, SIH/SUS). Avaliação de prontuários e de procedimentos executados. Auditoria clínica básica: vistas de prontuário, conferência de laudos, visitas "in loco". Controle de cotas e limites financeiros para exames e procedimentos. Sistemas de Informação em Saúde: SISREG. e-SUS APS. SIH/SUS, SIA/SUS. CNES e demais sistemas relacionados à regulação. Conhecimentos Médicos: Semiologia e Diagnóstico Básico: Interpretação de sinais e sintomas clínicos prioritários. Noções de diagnóstico diferencial. Critérios clínicos para indicação de exames complementares. Doenças Prevalentes na Rede Básica: Hipertensão e diabetes. Doenças respiratórias comuns (asma, DPOC, pneumonias). Doenças infecciosas de notificação. Dor crônica e síndromes dolorosas frequentes. Urgência e Emergência: Dor torácica, AVC, trauma, insuficiência respiratória, convulsões. Critérios de prioridade clínica e risco. Reconhecimento de quadros de urgência/emergência na regulação. Pediatria Básica: Febre, diarreia, desidratação, síndromes clínicas comuns. Indicações clínicas de internação em pediatria. Saúde da Mulher: Atenção pré-natal (noções). Urgências ginecológicas e obstétricas mais comuns. Exames Complementares: hemograma, RX simples, ultrassonografia, ECG. Pertinência clínica de exames especializados. Protocolos Clínicos e Diretrizes Terapêuticas: Protocolos do Ministério da Saúde (PCDT – noções). Protocolos municipais de regulação e fluxos clínicos. Critérios de indicação terapêutica e exames. Ética Médica e Responsabilidade Técnica: Sigilo e proteção das informações clínicas. Prontuário médico: responsabilidade legal. Decisões regulatórias e segurança do paciente. Organização do Trabalho em Regulação: Trabalho em equipe multiprofissional. Supervisão de agentes administrativos e equipe de regulação. Comunicação entre unidades básicas, hospitais e serviços especializados.

NUTRICIONISTA

Código de Ética da profissão e atividades privativas. Triagem e avaliação nutricional. Indicadores antropométricos, dietéticos e laboratoriais nas diferentes faixas etárias. Ingestão, digestão, absorção, excreção, metabolismo e fontes alimentares dos nutrientes. Necessidades e recomendações de nutrientes e energia nas diferentes faixas etárias. Terapia nutricional nas diversas comorbidades. Tipos de dietas e classificação de acordo com a consistência. Dietas enterais. Suplementos nutricionais. Alimentos: composição, classificação, seleção, conservação, higienização e armazenamento. Modificações físicas, químicas e biológicas dos alimentos. Doenças transmitidas por alimentos. Técnicas de pré-preparo, preparo e cocção. Fator de correção e índice de conversão dos alimentos. Planejamento, elaboração, custo e avaliação de cardápios. Ficha técnica. Distribuição das refeições, recebimento dos gêneros alimentícios, estocagem de alimentos e combate a insetos e roedores. Aconselhamento nutricional. Educação nutricional: conceitos, objetivos, metodologias e aspectos sociais, econômicos e culturais, planejamento, organização, implementação e avaliação de programas de educação nutricional. Política Nacional de Alimentação e Nutrição. Inquéritos Populacionais e chamadas nutricionais. Política Nacional de Promoção da Saúde. Programa de Alimentação do Trabalhador. Política Nacional de Atenção Básica.

PSICÓLOGO

Ética profissional do psicólogo / Ética como um fator de produção; A Psicologia e a Saúde: o papel do psicólogo na equipe multidisciplinar; Concepções de saúde e doença; Psicologia Hospitalar: teoria e prática; Saúde Mental: conceito de normal e patológico; Contribuições da psiquiatria, psicologia e psicanálise; Psicopatologia: produção de sintomas, aspectos estruturais e dinâmicos das neuroses e perversões na clínicos com crianças, adolescentes e adultos; Teorias da personalidade; Diagnóstico psicológico: fundamentos e passos do processo psicodiagnóstico; testes psicológicos (tipos, aplicação, interpretação, análise dos testes); Bioestatística Analítica e Descritiva; Entrevista psicológica: definição, tipos e finalidades; Transtornos mentais e do comportamento relacionados ao trabalho; Psicopatologia: conceituação; alterações da percepção, representação, juízo, raciocínio, memória, atenção, consciência e afetividade; doenças de natureza psíquica (alcoolismo, depressão, esquizofrenia, ansiedade); Possibilidades de atendimento institucional e terapia de apoio; Instituições, análise institucional – principais abordagens; Modalidades de tratamento com crianças, adolescentes e adultos: intervenções individuais e grupais; Psicoterapia de grupo, grupos operativos, psicoterapia individual, atendimento à família; Abordagem psicanalítica do tratamento individual e grupal; Psicologia e políticas públicas municipais. Processos Psicológicos Básicos: Percepção, sensação, memória, atenção, consciência, emoção e sentimento. Psicologia do desenvolvimento: infância, adolescência, o adulto e o idoso. Comportamento ajustado e desajustado: diversas abordagens de intervenção. Psicoterapia Breve. Os procedimentos de diagnóstico e intervenções Psicológicas. Prática grupal. Orientação e acompanhamento familiar do portador. Noções básicas de doenças mentais. Álcool, tabagismo, outras drogas e redução de danos. DST/AIDS: transmissão tratamento. Conhecimento das campanhas

sanitárias, vacinações, programas, políticas e atendimento. História da saúde Pública e sua legislação. A psicologia nas diversas modalidades de atendimento. Tanatologia: Vida e finitude o processo da morte. Tentativas de suicídio. Avaliação e diagnóstico psicológicos: entrevistas, observação, testes e dinâmica de grupo, com vistas à prevenção e tratamento de problemas psíquicos. Orientação e colhimento. Princípios e técnicas psicológicas no âmbito da saúde e da educação; Desenvolvimentos intelectuais, sociais e emocionais do indivíduo; Psicologia da personalidade; Reeducação escolar e familiar; Motivação da aprendizagem; Métodos de planejamento pedagógico, treinamento, ensino e avaliação; Características dos indivíduos portadores de necessidades especiais; Orientação profissional e educacional; Aspectos psicológicos das gestantes; Postulações clínico-psicanalíticas da neurose; Características clínicas das psicoses e esquizofrenias; Psicologia fenomenológica; Técnicas psicoterápicas; Técnicas e sessão analítica; Instrumentos do psicodiagnóstico; Atendimento psicológico no trabalho e sua prática clínica; Psicanálise; Problemas de saúde ocupacional; Prevenção da saúde no trabalho. Legislação referente à profissão do Psicólogo; Código de Ética.

**PUBLIQUE SEU EDITAL DE BALANÇO, ATAS, COMUNICADOS E ABANDONO DE EMPREGOS.
SOLICITE ORÇAMENTO PELOS TELEFONES: 19 99772-0540 - 19 99811-3997**

PSICÓLOGO COM ESPECIALIZAÇÃO EM TEA

Ética e legislação profissional do psicólogo: Código de Ética, sigilo, documentos psicológicos e consentimento informado. Psicologia e políticas públicas: atuação no SUS/SUAS/educação e trabalho em equipe multiprofissional. Fundamentos do TEA: conceitos, critérios diagnósticos, níveis de suporte, sinais precoces e diagnóstico diferencial (TDAH, TDL, deficiência intelectual e transtornos de ansiedade, entre outros). Desenvolvimento típico e desenvolvimento no TEA: cognição social, comunicação, linguagem, brincadeira e comportamento adaptativo. Avaliação psicológica no TEA: entrevista/anamnese, observação clínica, avaliação do desenvolvimento e funcionamento adaptativo, rastreamento e instrumentos padronizados (noções), formulação de caso e definição de metas. Intervenções baseadas em evidências no TEA: princípios, planejamento, monitoramento de resultados e generalização. Análise do comportamento aplicada ao TEA (noções): avaliação funcional, manejo de comportamentos desafiadores e ensino de habilidades. Intervenções naturalísticas e mediadas por cuidadores (noções). Habilidades sociais, regulação emocional e manejo de ansiedade no TEA. Processamento sensorial e integração sensorial (interfaces com TO – noções) e impacto no comportamento. Comorbidades frequentes: TDAH, deficiência intelectual, transtornos de sono, seletividade alimentar, epilepsia (noções) e implicações para o cuidado. Psicoeducação e orientação parental: treinamento de pais/cuidadores, rotinas e estratégias de manejo. Intervenção no contexto escolar: inclusão, adaptações, plano educacional, manejo comportamental em sala e orientação à equipe pedagógica. Adolescência e vida adulta no TEA: autonomia, habilidades de vida diária, sexualidade (noções), transição e inserção social/trabalho (noções). Crise comportamental e risco: estratégias de desescalada, encaminhamentos e prevenção (noções). Elaboração de relatórios, laudos/pareceres psicológicos e trabalho intersetorial (saúde, educação e assistência), com foco em funcionalidade e direitos.

PSICOPEDAGOGO

Educação Inclusiva e o papel do psicopedagogo; Principais Transtornos do Neurodesenvolvimento; As ações do psicopedagogo na educação; Lei Brasileira de Inclusão: acesso e principais desafios no âmbito educacional; Diretrizes operacionais da educação especial para o Atendimento Educacional Especializado; Plano Nacional de Educação; BNCC – Base Nacional Comum Curricular; Desenvolvimento da aprendizagem: as contribuições de Lev Vygotsky e Jean Piaget; Psicopedagogia e a realidade escolar; O psicopedagogo no âmbito da instituição escolar; Psicologia da aprendizagem; Diagnóstico dos problemas de aprendizagem: instrumentos, métodos e técnicas de investigação utilizados na área da psicopedagogia no Brasil; Intervenção em psicopedagogia: hipótese diagnóstica, devolução, evolução, tratamento e encaminhamentos; Desenvolvimento cognitivo e afetivo a partir dos estudos de Piaget; Conceitos da psicopedagogia: níveis constitutivos e aprendizagem.

TERAPEUTA OCUPACIONAL

Código de Ética Profissional. Compreensão crítica da história da terapia ocupacional no Brasil. Ergoterapia e a assistência asilar. Conceitos básicos da terapia ocupacional socioterápica. Conceitos e idéias básicas dos modelos de terapia ocupacional que se fundamentam nas linhas psicológicas, terapia ocupacional psicodinâmica e junguiana. Conceitos e idéias que fundamentam a terapia ocupacional das críticas ao sistema segregativo e asilar, isto é, das práticas de transformação institucional. A ideia do trabalho como recurso de terapia ocupacional. Conceito de reabilitação e as propostas alternativas de atenção à saúde da população assistida em terapia ocupacional. A problemática da efetivação da cidadania da população assistida em terapia ocupacional: pessoas com deficiência e doentes mentais. Políticas de Saúde Mental e referentes à saúde das pessoas com deficiência. Os modelos de terapia ocupacional referentes ao

atendimento às pessoas com deficiência física e/ou sensorial (modelo neurológico e cinesiológico), bem como as abordagens corporais globalizantes (Gerda Alexander, Noshe Faldenkrais, Petho Sandor). O papel das unidades extra-hospitalares (U.B.S.), centro de convivência hospitalar-dia e centros de referência diante da questão da não internação do paciente psiquiátrico e da não institucionalização da pessoas com deficiência física, sensorial e/ou mental. A ação do terapeuta ocupacional na emergência psiquiátrica, enfermarias psiquiátricas em hospitais gerais, assim como no tratamento hospitalar e ambulatorial de pessoas com deficiência. A atuação do terapeuta ocupacional no atendimento a bebê de alto risco e a crianças que apresentam retardo no desenvolvimento neuropsicomotor. Análise crítica da reabilitação profissional no Brasil. Análise crítica da assistência e da atuação da terapia ocupacional no contexto da assistência às pessoas com deficiência mental em nosso país. Análise das relações entre saúde e trabalho. Sistema Único de Saúde e Municipalização. Const. Federal: Título VIII - da Ordem Social, Cap. II - da Seguridade Social, Seção II - da Saúde; Lei 8080/90 e Lei 8142/90.

VETERINÁRIO

Ética e legislação profissional; responsabilidade técnica. Saúde pública veterinária: Vigilância em Saúde, vigilância epidemiológica e sanitária (noções). Zoonoses e doenças de notificação: prevenção, controle, investigação e educação em saúde. Inspeção e tecnologia de produtos de origem animal (POA): abate, processamento, conservação, armazenamento, rotulagem (noções) e boas práticas. Higiene, segurança dos alimentos e doenças transmitidas por alimentos (DTA). Defesa sanitária animal (noções): controle de trânsito, vacinação, vigilância e programas sanitários. Clínica e cirurgia de pequenos animais (noções): anamnese, exame clínico, urgências comuns e condutas básicas. Clínica de grandes animais/ruminantes e equinos (noções): enfermidades prevalentes e manejo sanitário. Reprodução e obstetrícia veterinária (noções). Parasitologia e microbiologia veterinária (noções) e controle de endo/ectoparasitas. Farmacologia e terapêutica veterinária: antimicrobianos, anti-inflamatórios, analgésicos, anestesia (noções) e uso racional. Bem-estar animal, manejo, contenção e biossegurança. Controle populacional de cães e gatos e manejo de animais errantes (noções). Coleta, acondicionamento e envio de amostras; noções de diagnóstico laboratorial. Legislação sanitária municipal/estadual/federal aplicada à fiscalização de estabelecimentos (noções). Educação em saúde, comunicação de risco e trabalho intersetorial.

**ANEXO II – ATRIBUIÇÕES DO EMPREGO
SELEÇÃO PÚBLICA - EDITAL Nº 01/2026**

AGENTE DE ATENDIMENTO PRÉ-HOSPITALAR - MOTORISTA SOCORRISTA

Atuar na sede do CISMETRO ou nas unidades dos municípios consorciados, relacionadas às ações e serviços saúde; Conduzir veículo terrestre de urgência destinado ao atendimento e transporte de pacientes; Conhecer integralmente o veículo e realizar manutenção básica do mesmo; Estabelecer contato radiofônico com unidade de referência e seguir suas orientações; Conhecer a malha viária local; Conhecer a localização de todos os estabelecimentos de saúde integrados ao sistema de assistência local; Auxiliar a equipe de saúde nos gestos básicos de suporte à vida; Auxiliar a equipe nas imobilizações e transporte de vítimas; Realizar medidas de reanimação cardi- orrespiratória básica; Identificar todos os tipos de materiais existentes nos veículos de socorro e sua utilidade a fim de auxiliar a equipe de saúde; Comparecer, atuando ética e dignamente, ao seu local de trabalho, conforme escala de serviço pré-determinada e dele não se ausentar até a chegada do seu substituto. Cumprir com pontualidade seus horários de chegada aos plantões determinados, com o mínimo de quinze minutos e antecedência; Tratar com respeito e coleguismo os outros médicos, enfermeiros, técnicos de enfermagem e motoristas, liderando a equipe que lhe for delegada com ordem e profissionalismo; executar outras tarefas correlatas às ações e serviços de saúde realizados através do CISMETRO.

AJUDANTE GERAL

Atuar na sede do CISMETRO ou nas unidades dos municípios consorciados, relacionadas às ações e serviços saúde. Executar trabalhos de limpeza interna e externa de conservação dos próprios públicos e respectivos equipamentos, em que se dão as ações e serviços de saúde realizadas através do CISMETRO. Executar serviços de entrega, recebimento, confecção e atendimento, utilizando os materiais e instrumentos adequados, e rotinas previamente definidas, realizar outras tarefas correlatas às ações e serviços de saúde realizados através do CISMETRO.

**PUBLIQUE SEU EDITAL DE ASSEMBLÉIAS, LEILÕES, CITAÇÕES E EDITAIS DE LOTEAMENTO
SOLICITE ORÇAMENTO PELOS TELEFONES: 19 99772-0540 - 19 99811-3997**

ASSISTENTE ADMINISTRATIVO

Atuar na sede do CISMETRO ou nas unidades dos municípios consorciados, relacionadas às ações e serviços saúde. Executar serviços gerais de escritório das diversas unidades administrativas, como a classificação de documentos e correspondências, transcrição de dados, lançamentos, prestação de informações, arquivo, digitação em geral e atendimento ao público. Digitar cartas, memorandos, relatórios e demais correspondências da unidade. Executar trabalhos em editores e planilhas eletrônicas. Recepcionar pessoas que procuram a unidade, inteirando-se dos assuntos a serem tratados, objetivando prestar-lhes as informações desejadas. Organizar e manter atualizados os arquivos de documentos da unidade. Atender e efetuar ligações telefônicas e correspondências eletrônicas, recebendo e transmitindo informações e dados de rotinas ou prestando informações relativas aos serviços executados. Controlar o recebimento e expedição de correspondência, registrando-a, encaminhando-a ou despachando-a às pessoas interessadas. Redigir memorandos, circulares, relatórios, ofícios simples, executar outras tarefas correlatas às ações e serviços de saúde realizados através do CISMETRO.

ASSISTENTE SOCIAL

Atuar na sede do CISMETRO ou nas unidades dos municípios consorciados, relacionadas às ações e serviços saúde. Programa a ação básica da população atendida nos campos social e médico, através da análise dos recursos e das carências socioeconômicas dos indivíduos e da comunidade de forma a orientá-los e promover seu desenvolvimento. Efetua triagem nas solicitações de ambulância, remédios, gêneros alimentícios, recursos financeiros e outros, prestando atendimento necessário. Acompanha casos especiais como problemas de saúde, relacionamento familiar, drogas, alcoolismo e outros, sugerindo o encaminhamento aos órgãos competentes de assistência, para possibilitar atendimento dos mesmos. Executar tarefas correlatas às ações e serviços de saúde realizados através do CISMETRO.

AUXILIAR ADMINISTRATIVO

Atuar na sede do CISMETRO ou nas unidades dos municípios consorciados, relacionadas às ações e serviços saúde. Executar serviços gerais administrativos, tais como: classificação de documentos e correspondências, transcrição de dados, lançamentos, prestação de informações, arquivo, digitação e digitalização em geral e atendimento ao público. Digitar cartas, memorandos, relatórios e demais correspondências da unidade. Recepcionar pessoas que procuram a unidade, inteirando-se dos assuntos a serem tratados, objetivando prestar-lhes as informações desejadas. Organizar e manter atualizados os arquivos de documentos da unidade. Atender e efetuar ligações telefônicas e comunicações eletrônicas, recebendo ou enviando informações e dados de rotinas ou prestando informações relativas aos serviços executados. Controlar o recebimento e expedição de correspondências, registrando-as em livro próprio, encaminhando-a ou despachando-a às pessoas interessadas. Redigir memorandos, circulares, relatórios, ofícios simples, realizar outras tarefas correlatas às ações e serviços de saúde realizados através do CISMETRO.

AUXILIAR DE ALMOXARIFADO

Atuar na sede do CISMETRO ou nas unidades de armazenamento dos municípios consorciados, relacionadas às ações e serviços saúde. Enviar e receber materiais, separar e organizar mercadorias; auxiliar na verificação e na embalagem de produtos prontos; realizar conferência de produtos recebidos e anotar os dados em planilhas; verificar o estoque e anotar os produtos que estão em falta ou sem saída; auxiliar no inventário do patrimônio; executar outras tarefas correlatas às ações e serviços de saúde realizados através do CISMETRO.

AUXILIAR DE CONSULTÓRIO ODONTOLÓGICO

Atuar na sede do CISMETRO ou nas unidades de odontologia dos municípios consorciados, relacionadas às ações e serviços saúde. Orientar os pacientes sobre a higiene bucal, marcar consultas, preencher e anotar fichas clínicas, manter em ordem arquivo e fichário. Controlar o movimento diário/mensal, revelar e montar radiografias intra-orais, preparar o paciente para atendimento, auxiliar no atendimento ao paciente. Instrumentar o Cirurgião Dentista e o Técnico em Higiene Dental junto à cadeira operatória, promover isolamento do campo operatório, manipular materiais de uso odontológico, selecionar moldeiras, confeccionar modelos em gesso, aplicar métodos preventivos para controle da cárie dental, proceder à conservação e a manutenção do equipamento odontológico. Participar de programas de educação continuada. Desempenhar tarefas afins, desenvolver outras atividades que lhe forem afetas. Executar outras atribuições afins e correlatas às ações e serviços de saúde realizados através do CISMETRO.

AUXILIAR DE FARMÁCIA

Atuar na sede do CISMETRO ou nas unidades farmacêuticas dos municípios consorciados, relacionadas às ações e serviços saúde. Receber, conferir, guardar, separar medicamentos e outros produtos farmacêuticos; Prestar auxílio no recebimento dos medicamentos verificando quantidade, validade e laudo; Atender ao público a aos prontuários médicos; Zelar pela limpeza e higienização e organização do setor farmacêutico; Registrar e controlar os estoques de medicamentos e toda linha de produtos que circulem no âmbito do setor de farmácia; Requisitar e separar medicamentos para todas as seções e postos da Secretaria da Saúde; Cadastrar informações e dados; Realizar consultas junto aos sistemas informatizados de farmácia e do almoxarifado; Executar trabalhos de digitação atinentes às atividades da seção; elaborar e separar as solicitações das Unidades Básicas de Saúde, Prontos Socorros e medicamentos do Programa de Alto Custo, dando baixa em suas respectivas fichas; relatar as necessidades de compra quando o estoque atingir sua quantidade mínima de demanda, bem como, as validades próximas ao vencimento; auxiliar na elaboração dos relatórios e pedidos de medicamentos dos programas de Alto Custo e Dose Certa; e Executar outras atribuições afins e correlatas às ações e serviços de saúde realizados através do CISMETRO.

AUXILIAR DE MANUTENÇÃO

Atuar na sede do CISMETRO ou nas unidades de dos municípios consorciados, relacionadas às ações e serviços saúde. Auxiliar e executar tarefas de manutenção hidráulica, elétrica e predial. Auxiliar os encanadores, eletricitas e pedreiros, exercendo todas as atividades de apoio às edificações e manutenções, e os serviços de menor complexidade em relação à manutenção; executar outras tarefas correlatas às ações e serviços de saúde realizados através do CISMETRO.

BIOMÉDICO

Atuar na sede do CISMETRO ou nas unidades dos municípios consorciados, relacionadas às ações e serviços saúde. Realizar serviços de radiografia, excluída a interpretação. Atuar, sob supervisão médica, em serviços de hemoterapia, de radiodiagnóstico e de outros para os quais esteja legalmente habilitado. Planejar e executar pesquisas científicas em instituições públicas e privadas, na área de sua especialidade profissional. Utilizar recursos de Informática. Executar outras tarefas de mesma natureza e nível de complexidade associadas ao ambiente organizacional, realizar outras tarefas correlatas às ações e serviços de saúde realizados através do CISMETRO.

CIRURGIÃO DENTISTA

Atuar na sede do CISMETRO ou nas unidades dos municípios consorciados, relacionadas às ações e serviços saúde. Examinar os dentes e a cavidade bucal dos usuários, utilizando aparelhos por via direta, para verificar a presença de cáries e outras afecções. Identificar as afecções quanto à extensão e profundidade, valendo-se de instrumentos especiais, exames radiológicos e/ou laboratoriais, para estabelecer o plano de tratamento a ser ministrado. Ministar o tratamento adequado e eficiente aos usuários para solução das afecções encontradas. Fazer limpeza profilática dos dentes e gengivas, extraindo tártaro, para eliminar instalação de focos e infecção. Executar serviços inerentes ao tratamento de afecções da boca, usando procedimentos clínicos, cirúrgicos e protéticos, para promover a conservação de dentes e gengivas. Verificar os dados de cada paciente, registrando os serviços a executar e os já executados, utilizando fichas apropriadas, para acompanhar a evolução do tratamento. Orientar a comunidade quanto à prevenção das doenças da boca e seus cuidados, integrando-se aos programas de Saúde Bucal implementados pelos Municípios consorciados, inclusive os relativos ao Programa de Saúde da Família. Zelar pelos instrumentos utilizados no consultório, limpando-os e esterilizando-os, para assegurar sua higiene e utilização. Executar outras tarefas correlatas às ações e serviços de saúde realizados através do CISMETRO.

CONTAMOS COM AMPLA COBERTURA REGIONAL, EXCELENTE VISIBILIDADE E UMA SEGMENTAÇÃO ESTRATÉGICA DE PÚBLICO, NO MEIO IMPRESSO E DIGITAL, O QUE GARANTE RESULTADOS EFICAZES PARA NOSSOS PARCEIROS.

SOLICITE ORÇAMENTO PELOS TELEFONES: 19 99772-0540 - 19 99811-3997

CIRURGIÃO DENTISTA PSF

Atuar na sede do CISMETRO ou nas unidades dos municípios consorciados, relacionadas às ações e serviços saúde. Realizar exame clínico com a finalidade de conhecer a realidade epidemiológica de saúde bucal da comunidade. Realizar os procedimentos clínicos definidos na NOB /SUS 96 – e na Norma Operacional da Assistência à Saúde (NOAS/01 e NOAS/02); Assegurar a integralidade do tratamento no âmbito da atenção básica para a população adstrita; Encaminhar e orientar os usuários, que apresentarem problemas mais complexos a outros níveis de especialização, assegurando o seu retorno e acompanhamento, inclusive para fins de complementação do tratamento; Realizar atendimentos de primeiros cuidados nas urgências e pequenas cirurgias ambulatoriais; Prescrever medicamentos e outras orientações na conformidade dos diagnósticos efetuados; emitir laudos, pareceres e atestados sobre assuntos de sua competência; Executar as ações de atenção integral, aliando a atuação clínica à de saúde coletiva, assistindo as famílias, indivíduos ou grupos específicos, de acordo com plano de prioridades locais; Coordenar ações coletivas voltadas para a promoção e prevenção em saúde bucal; Programar e supervisionar o fornecimento de insumos para as ações coletivas e o trabalho do THD e o ACD; Capacitar as equipes de saúde da família no que se refere às ações educativas e preventivas em saúde bucal; Registrar os procedimentos realizados em Sistema de Informação vigente fornecido pela SSB/SES e atualizando-o mensalmente, assim como os indicadores da Portaria SES 19/2003. Realizar visitas domiciliares, com a finalidade de monitorar a situação de saúde das famílias. Executar outras tarefas correlatas às ações e serviços de saúde realizados através do CISMETRO.

CIRURGIÃO DENTISTA GENERALISTA

Atuar na sede do CISMETRO ou nas unidades dos municípios consorciados, relacionadas às ações e serviços saúde. Examinar os dentes e a cavidade bucal dos usuários, utilizando aparelhos por via direta, para verificar a presença de cáries e outras afecções. Identificar as afecções quanto à extensão e profundidade, valendo-se de instrumentos especiais, exames radiológicos e/ou laboratoriais, para estabelecer o plano de tratamento a ser ministrado. Ministrando o tratamento adequado e eficiente aos usuários para solução das afecções encontradas. Fazer limpeza profilática dos dentes e gengivas, extraíndo tártaro, para eliminar a instalação de focos e infecção. Executar serviços inerentes ao tratamento de afecções da boca, usando procedimentos clínicos, cirúrgicos e protéticos, para promover a conservação de dentes e gengivas. Verificar os dados de cada paciente, registrando os serviços a executar e os já executados, utilizando fichas apropriadas, para acompanhar a evolução do tratamento. Orientar a comunidade quanto à prevenção das doenças da boca e seus cuidados, integrando-se aos programas de Saúde Bucal implementados pelos Municípios consorciados, inclusive os relativos ao Programa de Saúde da Família. Zelar pelos instrumentos utilizados no consultório, limpando-os e esterilizando-os, para assegurar sua higiene e utilização. Executar outras tarefas correlatas às ações e serviços de saúde realizados através do CISMETRO.

CIRURGIÃO DENTISTA BUCO MAXILO

Atuar na sede do CISMETRO ou nas unidades dos municípios consorciados, relacionadas às ações e serviços saúde. Realizar exame clínico com a finalidade de conhecer a realidade epidemiológica de saúde bucal da comunidade; Realizar os procedimentos clínicos definidos na NOB /SUS 96 – e na Norma Operacional da Assistência à Saúde (NOAS/01 e NOAS/02); Assegurar a integralidade do tratamento no âmbito da atenção básica para a população adstrita; Encaminhar e orientar os usuários, que apresentarem problemas mais complexos a outros níveis de especialização, assegurando o seu retorno e acompanhamento, inclusive para fins de complementação do tratamento; Realizar atendimentos de primeiros cuidados nas urgências e pequenas cirurgias ambulatoriais; Prescrever medicamentos e outras orientações na conformidade dos diagnósticos efetuados; emitir laudos, pareceres e atestados sobre assuntos de sua competência; Executar as ações de atenção integral, aliando a atuação clínica à de saúde coletiva, assistindo as famílias, indivíduos ou grupos específicos, de acordo com plano de prioridades locais; Coordenar ações coletivas voltadas para a promoção e prevenção em saúde bucal; Programar e supervisionar o fornecimento de insumos para as ações coletivas e o trabalho do THD e o ACD; Capacitar as equipes de saúde da família no que se refere às ações educativas e preventivas em saúde bucal; Registrar os procedimentos realizados em Sistema de Informação vigente fornecido pela SSB/SES e atualizando-o mensalmente, assim como os indicadores da Portaria SES 19/2003. Realizar visitas domiciliares, com a finalidade de monitorar a situação de saúde das famílias. Executar outras tarefas correlatas às ações e serviços de saúde realizados através do CISMETRO.

CIRURGIÃO DENTISTA ENDODONTISTA

Atuar na sede do CISMETRO ou nas unidades dos municípios consorciados, relacionadas às ações e serviços saúde. Dentista com especialidade em ENDODONTIA devidamente registrado e habilitado no Conselho Regional de Odontologia – SP, com conhecimento técnico devidamente comprovado. Examinar os dentes e a cavidade bucal dos usuários, utilizando aparelhos por via direta, para verificar a presença de cáries e outras afecções. Identificar as afecções quanto à extensão e profundidade, valendo-se de instrumentos especiais, exames radiológicos e/ou laboratoriais, para estabelecer o plano de tratamento a ser ministrado. Ministrando o tratamento adequado e eficiente aos usuários para solução das afecções encontradas. Fazer limpeza profilática dos dentes e gengivas, extraíndo tártaro, para eliminar a instalação de focos e infecção. Afecções da boca, usando procedimentos clínicos, cirúrgicos e protéticos, para promover a conservação de dentes e gengivas. Verificar os dados de cada paciente, registrando os serviços a executar e os já executados, utilizando fichas apropriadas, para acompanhar a evolução do tratamento. Orientar a comunidade quanto à prevenção das doenças da boca e seus cuidados, integrando-se aos programas de Saúde Bucal implementados pelos Municípios consorciados, inclusive os relativos ao Programa de Saúde da Família. Zelar pelos instrumentos utilizados no consultório, limpando-os e esterilizando-os, para assegurar sua higiene e utilização. Planejar, controlar e executar ações de atendimento odontológico. Efetuar exames, emitir diagnóstico e tratar afecções da boca, dentes e regiões maxilofacial, utilizando processos clínicos ou cirúrgicos, promover e recuperar a saúde bucal em geral. Executar outras tarefas correlatas às ações e serviços de saúde realizados através do CISMETRO.

COZINHEIRA PARA A ÁREA DE SAÚDE

Atuar na sede do CISMETRO ou nas unidades dos municípios consorciados, relacionadas às ações e serviços saúde. Preparar alimentos sob supervisão de nutricionista, de modo que assegure a qualidade, higiene, sabor, aroma e apresentação das refeições a serem servidas. Inspeccionar a higienização de equipamentos e utensílios. Executar outras tarefas correlatas às ações e serviços de saúde realizados através do CISMETRO.

CUIDADOR DE IDOSOS

Atuar na sede do CISMETRO ou nas unidades dos municípios consorciados, relacionadas às ações e serviços saúde. Acompanhar o idoso nos horários das atividades diárias. Ajudar nas atividades diárias (banho, necessidades fisiológicas). Verificar informações e sinais dados pelo paciente. Manter o lazer e a recreação no dia a dia. Ajudar nas terapias ocupacionais e físicas. Prestar cuidados especiais a pessoas com limitações e/ou dependência física. Manusear adequadamente o idoso. Observar alterações físicas (manchas, inchaços e ferimentos). Controlar guarda, horário e ingestão de medicamentos. Acompanhar o idoso em consultas e atendimentos médico-hospitalares. Relatar orientação médica aos responsáveis. Seguir orientações de profissionais de saúde. Promover o bem-estar da pessoa. Ouvir o idoso respeitando sua necessidade individual de falar. Dar apoio emocional. Ajudar a recuperação da autoestima, de promover atividades de estímulo à afetividade. Estimular a independência. Executar outras tarefas correlatas às ações e serviços de saúde realizados através do CISMETRO.

EDUCADOR FÍSICO

Atuar na sede do CISMETRO ou nas unidades dos municípios consorciados, relacionadas às ações e serviços saúde. Planejar, supervisionar e coordenar programas de atividades físicas, esportivas e recreativas dentro do âmbito da saúde. Atuar em ações para promoção e reabilitação da saúde direcionada ao público de diferentes faixas etárias, ou para grupos com necessidades especiais. Executar outras tarefas correlatas às ações e serviços de saúde realizados através do CISMETRO.



**PUBLIQUE SEU EDITAL DE BALANÇO, ATAS, COMUNICADOS E ABANDONO DE EMPREGOS.
SOLICITE ORÇAMENTO PELOS TELEFONES: 19 99772-0540 - 19 99811-3997**

ENFERMEIRO

Atuar na sede do CISMETRO ou nas unidades dos municípios consorciados, relacionadas às ações e serviços saúde. Executar diversas tarefas de enfermagem, tais como, administração de sangue e plasma, controle de pressão arterial, aplicação de respiradores artificiais e outros tratamentos, pondo em prática seus conhecimentos técnicos para proporcionar o bem-estar físico e mental dos pacientes. Prestar primeiros socorros no local de trabalho, em caso de acidentes ou doença, fazendo curativos ou imobilizações especiais, administrando medicamentos, para posterior atendimento médico. Supervisionar a equipe de enfermagem sob sua responsabilidade, treinando, coordenando e orientando sobre o uso de equipamentos, medicamentos e materiais mais adequados de acordo com a prescrição do médico, para assegurar o tratamento do paciente. Manter os aparelhos e equipamentos em condições de uso imediato, verificando periodicamente seu funcionamento e providenciando sua substituição ou conserto, para assegurar o desempenho adequado dos trabalhos. Supervisionar e manter as salas, consultórios e demais dependências em condições de uso assegurando a higiene e limpeza dentro dos padrões exigidos. Promover a integração da equipe como unidade de serviço, organizando reuniões para resolver os problemas encontrados, apresentando soluções através da discussão dos mesmos. Efetuar todos os registros de atendimentos, tratamentos executados e ocorrências verificadas em relação ao paciente, anotando em prontuários, ficha de ambulatório, relatório de enfermagem da unidade, para documentar a evolução da doença e possibilitar o controle de saúde. Elaborar a previsão de pessoal e materiais necessários às atividades, estabelecendo escalas de serviços e atribuições diárias da equipe, especificando e controlando materiais permanentes e de consumo para assegurar o desempenho adequado dos trabalhos de enfermagem. Executar outras tarefas correlatas às ações e serviços de saúde realizados através do CISMETRO.

FARMACÊUTICO 40 HORAS

Atuar na sede do CISMETRO ou nas unidades dos municípios consorciados, relacionadas às ações e serviços saúde. Desenvolver a manipulação, a produção e o controle de qualidade de medicamentos e cosméticos com indicação terapêutica. Realizar a obtenção e o controle de qualidade de insumos farmacêuticos; Executar e fiscalizar o armazenamento e estocagem de medicamentos e demais produtos farmacêuticos; Realizar a fiscalização de empresas, profissionais, métodos e processos ligados à área farmacêutica; Realizar perícias em atividades, produtos, fórmulas, processos e métodos farmacêuticos ou de natureza farmacêutica; Executar outras tarefas correlatas às ações e serviços de saúde realizados através do CISMETRO.

FARMACÊUTICO 20 HORAS

Desenvolver a manipulação, a produção e o controle de qualidade de medicamentos e cosméticos com indicação terapêutica. Realizar a obtenção e o controle de qualidade de insumos farmacêuticos; Executar e fiscalizar o armazenamento e estocagem de medicamentos e demais produtos farmacêuticos; Realizar a fiscalização de empresas, profissionais, métodos e processos ligados à área farmacêutica; Realizar perícias em atividades, produtos, fórmulas, processos e métodos farmacêuticos ou de natureza farmacêutica; Executar outras tarefas correlatas.

FISIOTERAPEUTA

Atuar na sede do CISMETRO ou nas unidades dos municípios consorciados, relacionadas às ações e serviços saúde. Desenvolver atividades de supervisão, coordenação, elaboração e execução de atividades fisioterápicas, visando a recuperação física do paciente, em qualquer Unidade de Tratamento vinculada ao CISMETRO. Pratica todos procedimentos inerentes a sua especialização. Comparecer às reuniões técnico-científicas e administrativas quando convocado. Exercer funções de coordenação, encarregado e chefia quando designado. Executar outras tarefas correlatas às ações e serviços de saúde realizados através do CISMETRO.

FISIOTERAPEUTA COM ESPECIALIZAÇÃO EM UTI ADULTO

Atuar na sede do CISMETRO ou nas unidades dos municípios consorciados, relacionadas às ações e serviços saúde. Desenvolver atividades de supervisão, coordenação, elaboração e execução de atividades fisioterápicas, visando a recuperação física do paciente, em qualquer Unidade de 4h. diárias 20h. semanais 100h. mensais 28 Tratamento vinculada ao CISMETRO. Comparecer às reuniões técnico-científicas e administrativas quando convocado. Exercer funções de coordenação, encarregado e chefia quando designado. Desenvolver as suas funções de acordo com a conveniência do serviço. Praticar na UTI adulto e em todos procedimentos inerentes a sua especialização. Executar outras atividades inerentes à sua especialidade. Executar outras tarefas correlatas às ações e serviços de saúde realizados através do CISMETRO.

FISIOTERAPEUTA DE ASSOALHO PÉLVICO

Atuar na sede do CISMETRO ou nas unidades dos municípios consorciados, relacionadas às ações e serviços saúde. Desenvolver atividades específicas que possam auxiliar nos problemas das gestantes. Assim como nas ações de prevenção, proporcionando inúmeros benefícios para a saúde. Trabalhar a prevenção e tratamento dos distúrbios que envolvem os músculos do assoalho pélvico como: Disfunções urinárias, fecal e sexual humana, além de parte da função obstétrica. Patologias como (prolapsos genitais), disfunções anorretais e urinárias femininas, masculinas e infantis, algias (dor) pélvicas, além das disfunções sexuais diversas, dentre outras. Executar outras atividades inerentes à sua especialidade. Executar outras tarefas correlatas às ações e serviços de saúde realizados através do CISMETRO.

FONOAUDIÓLOGO

Atuar na sede do CISMETRO ou nas unidades dos municípios consorciados, relacionadas às ações e serviços saúde. Proceder à avaliação fonoaudiológica do paciente, visando procedimentos diagnósticos e prognósticos terapêuticos. Proceder à avaliação radiológica do paciente, com testes subjetivos e/ou objetivos, visando dados que auxiliem no diagnóstico e prognóstico médico. Prestar assistência fonoaudiológica ao paciente e sua família por orientação ou terapia fonoaudiológica individual ou em dinâmica de grupo, conforme necessidade, com objetivos estabelecidos. Atuar em equipe interdisciplinar no que se refere à assistência. Executar outras tarefas correlatas às ações e serviços de saúde realizados através do CISMETRO.

MÉDICO AUDITOR

Atuar na sede do CISMETRO ou nas unidades dos municípios consorciados, relacionadas às ações e serviços saúde. Atuar na área de Auditoria no âmbito de atuação do CISMETRO, realizando auditorias: analíticas, operativas e de denúncias. Desenvolver ações de rotinas e especiais através de programação elaborada ou situações que assim as determinem. Executar atividades de planejamento, supervisão, fiscalização, informação e controle, atuando junto às pessoas físicas ou jurídicas prestadoras de serviços do CISMETRO. Executar outras atividades inerentes à sua especialidade. Executar outras tarefas correlatas às ações e serviços de saúde realizados através do CISMETRO.

MÉDICO DO TRABALHO

Atuar na sede do CISMETRO ou nas unidades dos municípios consorciados, relacionadas às ações e serviços saúde. Realizar consultas e atendimentos médicos na área de medicina ocupacional. Coordenar programas e serviços em saúde, efetuar perícias, auditorias e sindicâncias médicas, adotar medidas de precaução universal de biossegurança. Realizar exames para admissão, retorno ao trabalho, periódicos, e demissão dos empregados em especial daqueles expostos a maior risco de acidente de trabalho ou de doenças profissionais. Implementar medidas de segurança e proteção do trabalhador, promover campanhas de saúde e ações de controle de vetores e zoonoses. Elaborar e executar ações para promoção da saúde, prescrever medidas higiênico-dietéticas e ministrar tratamentos preventivos. Realizar os procedimentos de readaptação funcional instruindo a administração da instituição para mudança de atividade do servidor. Participar juntamente com outros profissionais, da elaboração e execução de programas de proteção à saúde do trabalhador, analisando em conjunto os riscos, as condições de trabalho, os fatores de insalubridade, de fadiga e outros. Elaborar relatórios e laudos técnicos em sua área de especialidade. Participar de programa de treinamento, quando convocado. Executar tarefas pertinentes à área de atuação, utilizando-se de equipamentos e programas de informática. Executar outras tarefas compatíveis com a função. Executar outras tarefas correlatas às ações e serviços de saúde realizados através do CISMETRO.

**PUBLIQUE SEU EDITAL DE ASSEMBLÉIAS, LEILÕES, CITAÇÕES E EDITAIS DE LOTEAMENTO
SOLICITE ORÇAMENTO PELOS TELEFONES: 19 99772-0540 - 19 99811-3997**

MÉDICO REGULADOR

Atuar na sede do CISMETRO ou nas unidades dos municípios consorciados, relacionadas às ações e serviços saúde. Exercer a regulação médica do sistema. Conhecer a rede de serviços da região. Manter uma visão global e permanentemente atualizada dos meios disponíveis para o atendimento pré-hospitalar e das portas de urgência, checando periodicamente sua capacidade operacional. Recepção dos chamados de auxílio, análise da demanda, classificação em prioridades de atendimento, seleção de meios para atendimento (melhor resposta), acompanhamento do atendimento local, determinação do local de destino do paciente, orientação telefônica; Manter contato diário com os serviços médicos de emergência integrados ao sistema; Prestar assistência direta aos pacientes nas ambulâncias, quando indicado, realizando os atos médicos possíveis e necessários ao nível pré-hospitalar; Exercer o controle operacional da equipe assistencial; Fazer controle de qualidade do serviço nos aspectos inerentes à sua profissão; Avaliar o desempenho da equipe e subsidiar os responsáveis pelo programa de educação continuada do serviço; Obedecer às normas técnicas vigentes no serviço; Preencher os documentos inerentes à atividade do médico-regulador e de assistência pré-hospitalar; Garantir a continuidade da atenção médica ao paciente grave, até a sua recepção por outro médico nos serviços de urgência; Obedecer ao código de ética médica. Executar outras atividades inerentes à sua especialidade. Executar outras tarefas correlatas às ações e serviços de saúde realizados através do CISMETRO. Elaborar protocolos para fluxo no trabalho, atuar sobre demanda reprimida de procedimentos regulados; definir a distribuição de cotas; monitorar a demanda que requer autorização prévia por meio de AIH/APAC; verificar as evidências clínicas das solicitações e os cumprimentos dos protocolos, por meio de análise e de laudo médico; definir a alocação da vaga e dos recursos necessários para o Atendimento, além de orientar e avaliar o preenchimento dos laudos médicos.

MOTORISTA ADMINISTRATIVO

Atuar na sede do CISMETRO ou nas unidades dos municípios consorciados, relacionadas às ações e serviços saúde. Dirigir e conservar veículos automotores, da frota do CISMETRO e Secretarias de Saúde dos Municípios Consorciados. Zelar pela manutenção do veículo, comunicando falhas e solicitando reparos, para assegurar o seu perfeito funcionamento e conservação. Conduzir de acordo com as normas de trânsito, direção defensiva, segurança do trabalho e as instruções recebidas, para efetuar o transporte de: materiais e pessoal. Recolher o veículo após a jornada de trabalho, conduzindo-o à garagem indicada, para permitir sua manutenção e abastecimento. Inspeccionar o veículo, antes da saída, verificando o estado dos pneus, os níveis de combustível, água e óleo do Carter, testando freios, parte elétrica e outros mecanismos, para certificar-se de suas condições de funcionamento. Utilizar os veículos apenas para as finalidades públicas especificadas. Executar outras tarefas correlatas. Executar outras tarefas correlatas às ações e serviços de saúde realizados através do CISMETRO.

MOTORISTA DE AMBULÂNCIA

Atuar na sede do CISMETRO ou nas unidades dos municípios consorciados, relacionadas às ações e serviços saúde. Dirigir e conservar veículos automotores, da frota do CISMETRO e dos Municípios Consorciados, tais como: automóveis, ambulâncias, peruas, picapes, caminhões, ônibus, micro-ônibus e peruas e/ou vans, manipulando os comandos de marcha, direção e demais mecanismos, conduzindo-os e operando-os em programas determinados de acordo com as normas de trânsito, direção defensiva, segurança do trabalho e as instruções recebidas, para efetuar o transporte de materiais, pessoal e pacientes. Inspeccionar o veículo, antes da saída, verificando o estado dos pneus, os níveis de combustível, água e óleo do Carter, testando freios, parte elétrica e outros mecanismos, para certificar-se de suas condições de funcionamento. Verificar os itinerários, o número de viagens e outras instruções de trânsito e a sinalização, visando o cumprimento das normas estabelecidas. Dirigir corretamente caminhões, ônibus, ambulâncias, peruas e/ou vans e demais veículos, obedecendo ao Código de Trânsito Brasileiro, recolhendo e transportando pessoas, cargas, materiais, e equipamentos em locais e horas determinadas, conduzindo-os em segurança conforme itinerários estabelecidos, obedecendo as normas de segurança no trabalho. Zelar pela documentação de carga e do veículo, verificando sua legalidade e correspondência aos volumes transportados, para apresentá-la as autoridades competentes, quando solicitada, nos postos de fiscalização. Controlar a carga e descarga do material transportável, comparando-o aos documentos recebidos, para atender corretamente o usuário. Zelar pela manutenção do veículo, comunicando falhas e solicitando reparos, para assegurar o seu perfeito funcionamento e conservação. Transportar materiais de construção em geral, ferramentas e equipamentos para obras. Recolher o veículo após a jornada de trabalho, conduzindo-o à garagem do CISMETRO, para permitir sua manutenção e abastecimento. Ficar à disposição, em plantão contínuo, para dirigir ambulância no transporte de doentes, quando escalado. Utilizar os veículos apenas para as finalidades do CISMETRO. Executar outras tarefas correlatas às ações e serviços de saúde realizados através do CISMETRO.

MOTORISTA TRANSPORTE SANITÁRIO

Atuar na sede do CISMETRO ou nas unidades dos municípios consorciados, relacionadas às ações e serviços saúde. Dirigir e conservar veículos automotores, dos Municípios Consorciados, tais como: automóveis, peruas, picapes, caminhões, micro-ônibus e/ou vans, manipulando os comandos de marcha, direção e demais mecanismos, conduzindo-os e operando-os em programas determinados de acordo com as normas de trânsito, direção defensiva, segurança do trabalho e as instruções recebidas, para efetuar o transporte de: materiais, pessoal e pacientes. Inspeccionar o veículo, antes da saída, verificando o estado dos pneus, os níveis de combustível, água e óleo do Carter, testando freios, parte elétrica e outros mecanismos, para certificar-se de suas condições de funcionamento. Verificar os itinerários, o número de viagens e outras instruções de trânsito e a sinalização, visando o cumprimento das normas estabelecidas. Dirigir corretamente caminhões, ônibus, peruas e/ou vans e demais veículos, obedecendo ao Código de Trânsito Brasileiro, recolhendo e transportando pessoas, cargas, materiais, e equipamentos em locais e horas determinadas, conduzindo-os em segurança conforme itinerários estabelecidos, obedecendo as normas de segurança no trabalho. Zelar pela documentação de carga e do veículo, verificando sua legalidade e correspondência aos volumes transportados, para apresentá-la as autoridades competentes, quando solicitada, nos postos de fiscalização. Controlar a carga e descarga do material transportável, comparando-o aos documentos recebidos, para atender corretamente o usuário. Zelar pela manutenção do veículo, comunicando falhas e solicitando reparos, para assegurar o seu perfeito funcionamento e conservação. Transportar materiais de construção em geral, ferramentas e equipamentos para obras. Recolher o veículo após a jornada de trabalho, conduzindo-o à garagem, para permitir sua manutenção e abastecimento. Ficar à disposição, em plantão contínuo, para dirigir ambulância no transporte de doentes, quando escalado. Utilizar os veículos apenas para as finalidades públicas especificadas. Executar outras tarefas correlatas às ações e serviços de saúde realizados através do CISMETRO.

NUTRICIONISTA

Atuar na sede do CISMETRO ou nas unidades dos municípios consorciados, relacionadas às ações e serviços saúde. Realizar o gerenciamento da equipe de nutrição. Realizar o controle do estoque, compras e consumo dos gêneros alimentícios. Confeccionar os relatórios de refeições servidas e estoque. Elaborar cardápio e manual de boas práticas (orientador de compras, porcionamento e valor calórico das preparações). Atender aos usuários realizando: medidas antropométricas nas crianças atendidas, inquérito alimentar, orientação e educação nutricional. Realizar atendimento aos pais e/ou responsáveis, informando grau de desnutrição e de recuperação das crianças atendidas e encaminhamento aos serviços de atendimento específico quando necessário. Participar de capacitação da equipe de nutrição, elaborando material educativo. Ministras aulas em cursos voltados a nutricionistas, médicos, enfermeiros, agentes comunitários, auxiliares de enfermagem, etc., visando capacitar os profissionais no trabalho com a população atendida. Trabalhar de forma integrada junto à equipe interdisciplinar. Elaborar relatórios das atividades desenvolvidas. Executar outras tarefas correlatas. Executar outras tarefas correlatas às ações e serviços de saúde realizados através do CISMETRO.

PSICÓLOGO

Atuar na sede do CISMETRO ou nas unidades dos municípios consorciados, relacionadas às ações e serviços saúde. Realizar atendimento ambulatorial psicológico da população atendida pelas ações e serviços de saúde realizados através do CISMETRO, por meio de trabalho: individual, em grupo e na observação das atividades no cotidiano da entidade. Proceder às visitas clínicas aos pacientes internados nas enfermarias (interconsultas), para avaliação, suporte psicológico e emissão de pareceres, em atendimento às solicitações de outras clínicas. Realizar atendimento e orientação às famílias dos usuários. Confeccionar relatórios de acompanhamento da evolução dos casos. Participar dos estudos de casos junto à equipe interdisciplinar. Realizar, se necessário, visitas domiciliares às famílias da população atendida. Fornecer orientação psicológica e definir estratégias de encaminhamento aos pacientes que apresentarem necessidades de atendimento específico. Ministras aulas em cursos voltados a médicos, enfermeiros, agentes comunitários, auxiliares de enfermagem, etc., visando capacitar os profissionais no trabalho da população atendida. Trabalhar de forma integrada junto à equipe interdisciplinar. Participar de fóruns, seminários e reuniões externas, representando a entidade, com o objetivo de trocar experiências e manter-se atualizado(a) com relação aos temas decorrentes do trabalho desenvolvido. Elaborar relatórios das atividades desenvolvidas. Executar outras tarefas correlatas às ações e serviços de saúde realizados através do CISMETRO.

CONTAMOS COM AMPLA COBERTURA REGIONAL, EXCELENTE VISIBILIDADE E UMA SEGMENTAÇÃO ESTRATÉGICA DE PÚBLICO, NO MEIO IMPRESSO E DIGITAL, O QUE GARANTE RESULTADOS EFICAZES PARA NOSSOS PARCEIROS.

SOLICITE ORÇAMENTO PELOS TELEFONES: 19 99772-0540 - 19 99811-3997

PSICOPEDAGOGO

Atuar na sede do CISMETRO ou nas unidades dos municípios consorciados, relacionadas às ações e serviços saúde. Trabalhar os processos de aprendizagem de crianças, adolescentes e adultos mediante encaminhamento do setor de educação. Identificar as dificuldades e os transtornos que interferem na assimilação do conteúdo, utilizando de conhecimentos da psicologia para analisar o comportamento do paciente/aluno. Promover intervenções em caso de fracasso ou de evasão escolar ou do tratamento. Participar de equipe multiprofissional com vista ao atendimento integral do paciente/ aluno e seus familiares. Executar outras tarefas correlatas às ações e serviços de saúde realizados através do CISMETRO.

RECEPCIONISTA

Atuar na sede do CISMETRO ou nas unidades dos municípios consorciados, relacionadas às ações e serviços saúde. Controlar a entrada e saída de visitantes. Receber e interagir com o público de forma agradável, solícita e colaborativamente para a prestação de informações e no encaminhamento às pessoas procuradas. Prestar atendimento telefônico, dando informações ou buscando autorização para entrada de visitantes. Efetuar registros e manter controle de todas as visitas efetuadas, registrando nome, horários e assuntos; Prestar apoio as diversas áreas da autarquia, atuando no preenchimento de formulários específicos, levantamento de dados e tratamento estatístico de pouca complexidade, controles diversos envolvendo movimentação de materiais, veículos, pessoas, protocolos dentre outros. Executar outras tarefas correlatas e auxiliar na execução de outras atividades das áreas onde estiver lotado. Executar outras tarefas correlatas. Executar outras tarefas correlatas às ações e serviços de saúde realizados através do CISMETRO.

SERVENTE GERAL

Atuar na sede do CISMETRO ou nas unidades dos municípios consorciados, relacionadas às ações e serviços saúde. Executar o trabalho rotineiro de limpeza em geral nos prédios, instalações e equipamentos do CISMETRO. Preparar e servir café, chá, merenda entre outros. Executar e auxiliar os serviços em diversas áreas da organização, exercendo tarefas de conservação e manutenção dos próprios do CISMETRO. Auxiliar nos serviços de descarregamento e armazenagem de materiais leves e pesados, adquiridos. Auxiliar na preparação das refeições, cortando, picando os gêneros alimentícios, para o preparo das mesmas. Efetuar o recolhimento dos talheres e louças após sua utilização, para providenciar a lavagem dos mesmos. Executar outras tarefas correlatas. Executar outras tarefas correlatas às ações e serviços de saúde realizados através do CISMETRO.

TÉCNICO DE ENFERMAGEM

Atuar na sede do CISMETRO ou nas unidades dos municípios consorciados, relacionadas às ações e serviços saúde. Prestar atendimento à comunidade, na execução e avaliação dos programas de saúde pública, atuando nos atendimentos básicos a nível de prevenção e assistência. – Executar atividades de apoio, preparando os pacientes para consulta e organizando as chamadas ao consultório e o posicionamento adequado do mesmo; Verificar os dados vitais, observando a pulsação e utilizando aparelhos de ausculta e pressão, a fim de registrar anomalias nos pacientes; Realizar curativos, utilizando medicamentos específicos para cada caso, fornecendo esclarecimentos sobre os cuidados necessários, retorno, bem procede retirada de pontos, de cortes já cicatrizados; - Atender crianças e pacientes de dependem de ajuda, auxiliando na alimentação e higiene dos mesmos, para proporcionar-lhes conforto e recuperação mais rápida; Prestar atendimentos de primeiros socorros, conforme a necessidade de cada caso; Auxiliar na coleta de material para exame preventivo de câncer ginecológico; - Participar em campanhas de educação em saúde e prevenção de doenças; Orientar e fornecer métodos anticoncepcionais, de acordo com a indicação; Preencher carteiras de consultas, vacinas, aprazamento, formulários e relatórios; Preparar e acondiciona materiais para a esterilização em autoclave e estufa; Requisitar materiais necessários para o desempenho de suas funções; Orientar o paciente no período pós-consulta; Administrar vacinas e medicações, conforme agendamentos e prescrições respectivamente; - Identificar os fatores que estão ocasionando, em determinado momento, epidemias e surtos de doenças infecto-contagiosas, para atuar de acordo com os recursos disponíveis, no bloqueio destas doenças notificadas; - Acompanhar junto com a equipe, o tratamento dos pacientes com doenças infectocontagiosas notificadas para o devido controle das mesmas; - Colaborar com a limpeza e organização do local de trabalho. Participar da assistência aos pacientes durante o ato cirúrgico, quando das intervenções cirúrgicas, executar atividades inerentes ao emprego do Centro Cirúrgico, Hemodinâmica, Hemodiálise, UTI, Emergência, Maternidade, Clínica Médica, Clínica Cirúrgica, Pediatria, Berçário, Odontologia, Ambulatório e demais setores do HFA. Exercer as atividades de sua área de acordo com a conveniência do serviço. Executar outras tarefas correlatas. Executar outras tarefas correlatas às ações e serviços de saúde realizados através do CISMETRO.

TÉCNICO DE FARMÁCIA

Atuar na sede do CISMETRO ou nas unidades dos municípios consorciados, relacionadas às ações e serviços saúde. Receber, triar, armazenar e dispensar medicamentos. Orientar os usuários, esclarecendo quanto à utilização de determinado medicamento, conferindo e aviando receitas. Auxiliar no preparo de produtos e no controle e manutenção de equipamentos e materiais. Usar conhecimento em bioética, biossegurança, fundamentos de saúde, fundamentos de segurança do trabalho, anatomia, farmacologia e farmacotécnica, também deverá se familiarizar com técnicas de controle de qualidade, atendimento ao público, legislação da área e outros conhecimentos necessários para uma atuação competente. Executar outras tarefas correlatas às ações e serviços de saúde realizados através do CISMETRO.

TÉCNICO DE IMOBILIZAÇÃO ORTOPÉDICA

Atuar na sede do CISMETRO ou nas unidades dos municípios consorciados, relacionadas às ações e serviços saúde. Aplicação de engessamento, ou outro método de imobilização, conforme prescrição, em membros superiores, inferiores, tronco e região cervical. Aplicação de técnicas de tração esquelética e cutâneas. Organizar a sala de imobilização. Cuidar dos equipamentos necessários ao funcionamento da sala de imobilização. Remover pacientes imobilizados. Confeccionar cunha e janela no gesso. Exercer as atividades de sua área de acordo com a conveniência do serviço. Executar outras tarefas inerentes à área. Executar outras tarefas correlatas às ações e serviços de saúde realizados através do CISMETRO.

TÉCNICO DE INFORMÁTICA

Atuar na sede do CISMETRO ou nas unidades dos municípios consorciados, relacionadas às ações e serviços saúde. Executar serviços de programação de computadores, processamento de dados, dando suporte técnico. Orientar os usuários para utilização dos softwares e hardwares. Executar outras tarefas compatíveis com as exigências para o exercício da função. Executar outras tarefas correlatas às ações e serviços de saúde realizados através do CISMETRO.

TÉCNICO DE LABORATÓRIO

Atuar na sede do CISMETRO ou nas unidades dos municípios consorciados, relacionadas às ações e serviços saúde. Fazer coleta de amostras e dados em laboratório ou em atividades de campo. Elaborar análise de materiais e substâncias em geral, utilizando métodos específicos para cada caso. Efetuar registros das análises realizadas. Preparar reagentes, peças, e outros materiais utilizados em experimentos. Auxiliar na elaboração de relatórios técnicos e na computação de dados estatísticos, reunindo os resultados dos exames e informações. Dispor os elementos biológicos em local apropriado e previamente determinado. Zelar pela limpeza e conservação de vidrarias, bancadas e equipamentos em geral dos laboratórios. Controlar o estoque de material de consumo dos laboratórios. Executar outras tarefas de mesma natureza e nível de dificuldade. Obedecer às normas técnicas de biossegurança na execução de suas atribuições. Executar outras tarefas correlatas às ações e serviços de saúde realizados através do CISMETRO.

TÉCNICO DE RX

Atuar na sede do CISMETRO ou nas unidades dos municípios consorciados, relacionadas às ações e serviços saúde. Preparar materiais e equipamentos para exames e radioterapia. Operar aparelhos de Raios X, Tomógrafo, Sistemas de Hemodinâmica e outros. Executar outras tarefas compatíveis com as exigências para o exercício da função. Executar outras tarefas correlatas às ações e serviços de saúde realizados através do CISMETRO.

**PUBLIQUE SEU EDITAL DE BALANÇO, ATAS, COMUNICADOS E ABANDONO DE EMPREGOS.
SOLICITE ORÇAMENTO PELOS TELEFONES: 19 99772-0540 - 19 99811-3997**

TÉCNICO DE SAÚDE BUCAL

Atuar na sede do CISMETRO ou nas unidades dos municípios consorciados, relacionadas às ações e serviços saúde. Realizar procedimentos preventivos ao atendimento clínico, (na UBS e em espaços sociais), como escovação, evidencição de placa bacteriana, aplicação tópica de flúor, selantes, raspagem, alisamento e polimento; reversíveis em atividades restauradoras; auxiliar o cirurgião-dentista (trabalho a quatro mãos). Cuidar da manutenção e conservação dos equipamentos odontológicos; acompanhar e apoiar o desenvolvimento dos trabalhos da equipe de saúde da família no tocante à saúde bucal. O registro das atividades de saúde bucal deverá ser feito através de relatório e ficha D do SIAB e avaliadas mensalmente pela ESB/ESF. Executar outras tarefas correlatas às ações e serviços de saúde realizados através do CISMETRO.

TÉCNICO EM MANUTENÇÃO

Atuar na sede do CISMETRO ou nas unidades dos municípios consorciados, relacionadas às ações e serviços saúde. Executar tarefas na manutenção hidráulica, elétrica e predial auxiliando encanadores, eletricitistas e pedreiros, exercendo todas as atividades de apoio às edificações e manutenções gerais. Executar outras tarefas correlatas. Executar outras tarefas correlatas às ações e serviços de saúde realizados através do CISMETRO.

TÉCNICO EM NUTRIÇÃO

Atuar na sede do CISMETRO ou nas unidades dos municípios consorciados, relacionadas às ações e serviços saúde. Auxiliar a nutricionista em tarefas de supervisão da preparação de alimentos simples. Preparar fórmulas lácteas e hidratações para berçário e pediatria, de acordo com a prescrição médica ou nutricional. Recolher, conferir e higienizar utensílios. Anotar diariamente o número e tipo de refeições distribuídas, inclusive as fórmulas lácteas. Auxiliar no controle de materiais. Auxiliar na supervisão do refeitório verificando utensílios e arrumação do ambiente. Controlar as sobras de alimentos. Efetuar controle dos balcões de distribuição durante o período das refeições. Auxiliar na supervisão do refeitório, verificando utensílios e arrumação do ambiente. Auxiliar no controle de materiais, contando e conferindo utensílios. Afixar em locais próprios o quadro de cardápio recebido do nutricionista. Zelar pela conservação e limpeza do local de trabalho. Desenvolver suas atividades em conformidade ao Manual de Boas Práticas. Executar outras tarefas de mesma natureza e nível de complexidade associadas ao ambiente organizacional. Executar outras tarefas correlatas às ações e serviços de saúde realizados através do CISMETRO.

TÉCNICO EM SEGURANÇA DO TRABALHO

Atuar na sede do CISMETRO ou nas unidades dos municípios consorciados, relacionadas às ações e serviços saúde. Inspeccionar e realizar estudos de levantamento de postos de trabalho/ergonomia, analisando conceitualmente as recomendações, emitindo pareceres técnicos. Elaborar relatórios técnicos embasados na legislação vigente. Programar as auditorias preventivas e atender os órgãos oficiais prontamente. Implantar normas e procedimentos, por meio de estudos dos processos do Consórcio; Analisar a legislação, sob o ponto de vista técnico, emitir pareceres, inspeccionar e relatar acidentes de trabalho. Executar outras tarefas correlatas às ações e serviços de saúde realizados através do CISMETRO.

TERAPEUTA OCUPACIONAL

Atuar na sede do CISMETRO ou nas unidades dos municípios consorciados, relacionadas às ações e serviços saúde. Prestar atendimento de terapia ocupacional em indivíduos com vistas ao tratamento, desenvolvimento e reabilitação. Atender indivíduos portadores de dificuldades físicas e/ou psicossociais, utilizando técnicas e procedimentos específicos de terapia ocupacional, para obter a recuperação e integração social do indivíduo. Orientar pacientes, familiares, cuidadores e responsáveis. Desenvolver programas de prevenção, promoção de saúde e qualidade de vida. Planejar, coordenar, supervisionar, auditar, avaliar e executar planos, programas e projetos na área de atuação profissional. Emitir diagnósticos, pareceres, informações técnicas e demais documentações. Analisar, processar e atualizar dados. Levantar, sistematizar e interpretar dados, informações e indicadores. Avaliar as condições, deficiências e capacidades de adolescentes, definindo as intervenções necessárias. Preparar programas ocupacionais, voltados ao desenvolvimento das capacidades de adolescentes. Realizar avaliações vocacionais, diagnósticos da capacidade funcional, levantamentos de interesses e habilidades de adolescentes. Planejar, desenvolver e orientar atividades laborativas, recreativas, artesanais, artísticas e outras com fins terapêuticos. Participar de equipe multiprofissional com vistas ao atendimento integral de adolescentes e seus familiares, elaborando planos de intervenção para o desenvolvimento da ação socioeducativa personalizada junto aos adolescentes. Executar outras tarefas correlatas às ações e serviços de saúde realizados através do CISMETRO.

VETERINÁRIO

Atuar na sede do CISMETRO ou nas unidades dos municípios consorciados, relacionadas às ações e serviços saúde. Praticar clínica médica veterinária em todas as suas especialidades. Contribuir para o bem-estar animal; promover saúde pública; Exercer defesa sanitária animal; Atuar na produção e no controle de qualidade de produtos; Fomentar produção animal; atuar nas áreas de biotecnologia e de preservação ambiental; Elaborar laudos, pareceres e atestados; Assessorar na elaboração de legislação e projetos pertinentes. Controle de vetores. Realizar e interpretar resultados exames clínicos de animais; diagnosticar patologias; prescrever tratamento; indicar medidas de proteção e prevenção; realizar sedação, anestesia, e tranquilização de animais; realizar cirurgias, castrações e intervenções de odontologia veterinária; coletar material para exames laboratoriais. Executar outras tarefas correlatas às ações e serviços de saúde realizados através do CISMETRO.

VIGIA PARA A ÁREA DA SAÚDE

Atuar na sede do CISMETRO ou nas unidades dos municípios consorciados, relacionadas às ações e serviços saúde. Zelar pela guarda do patrimônio e exercem a vigilância das unidades de saúde, edifícios públicos, percorrendo-os sistematicamente e inspecionando suas dependências, para evitar incêndios, roubos, entrada de pessoas estranhas e outras anormalidades. Controlam fluxo de pessoas, identificando, orientando e encaminhando-as para os lugares desejados e fazem manutenções simples nos locais de trabalho. Executar outras tarefas correlatas. Executar outras tarefas correlatas às ações e serviços de saúde realizados através do CISMETRO.

**ANEXO III - CRONOGRAMA
SELEÇÃO PÚBLICA - EDITAL Nº 01/2026**

DA INSCRIÇÃO	DATA
AVISO 1 - PUBLICAÇÃO DO EDITAL NO SITE, SITE DO ÓRGÃO/ENTIDADE	23/02/2026
INÍCIO DAS INSCRIÇÕES	23/02/2026
PRAZO PARA INSCRIÇÃO COMO PESSOA COM DEFICIÊNCIA	23/02/2026 a 15/03/2026
PRAZO PARA SOLICITAÇÃO DE PROVA ESPECIAL (CONDIÇÃO ESPECIAL)	23/02/2026 a 15/03/2026
TÉRMINO DAS INSCRIÇÕES	15/03/2026
PRAZO PARA PAGAMENTO DAS INSCRIÇÕES	17/03/2026
PUBLICAÇÃO DA LISTA DE INSCRITOS PRELIMINAR – GERAL, PCD E CONDIÇÕES ESPECIAIS	20/03/2026
PRAZO PARA RECURSOS CONTRA A LISTA DE INSCRITOS - INDEFERIDOS GERAL, PCD E CONDIÇÕES ESPECIAIS	23 a 24/03/2026
PUBLICAÇÃO DA LISTA DE INSCRITOS OFICIAL – GERAL, PCD E CONDIÇÕES ESPECIAIS	31/03/2026

DA ISENÇÃO DA TAXA DE INSCRIÇÃO	DATA
PRAZO PARA SOLICITAÇÃO DA ISENÇÃO DA TAXA DE INSCRIÇÃO	24/02 a 25/02/2026
PUBLICAÇÃO DO RESULTADO PRELIMINAR DOS PEDIDOS DE ISENÇÃO	04/03/2026
PRAZO PARA RECURSO CONTRA RESULTADO PRELIMINAR DOS PEDIDOS DE ISENÇÃO	05 a 06/03/2026
RESULTADO OFICIAL DOS PEDIDOS DE ISENÇÃO	12/03/2026

DA PROVA DE TÍTULOS – SOMENTE PARA OS EMPREGOS DE NÍVEL SUPERIOR	DATA
PERÍODO PARA ENVIO DOS TÍTULOS	02/03 a 15/03/2026
PUBLICAÇÃO DO RESULTADO PRELIMINAR DA PROVA DE TÍTULOS	24/04/2026
PRAZO PARA RECURSO CONTRA RESULTADO PRELIMINAR DA PROVA DE TÍTULOS	25/04 a 26/04/2026
RESULTADO OFICIAL DA PROVA DE TÍTULOS	29/04/2026

**PUBLIQUE SEU EDITAL DE ASSEMBLÉIAS, LEILÕES, CITAÇÕES E EDITAIS DE LOTEAMENTO
SOLICITE ORÇAMENTO PELOS TELEFONES: 19 99772-0540 - 19 99811-3997**

DA PROVA OBJETIVA	DATA
EDITAL DE CONVOCAÇÃO PARA AS PROVAS OBJETIVAS	06/04/2026
LOCAIS DE PROVA	06/04/2026
DATA DA APLICAÇÃO DA PROVA OBJETIVA	12/04/2026
PUBLICAÇÃO DO GABARITO PRELIMINAR	13/04/2026
PRAZO PARA RECURSO CONTRA O GABARITO PRELIMINAR	14 e 15/04/2026
PUBLICAÇÃO DO GABARITO DEFINITIVO	24/04/2026

DA HOMOLOGAÇÃO	DATA
RESULTADO FINAL PRELIMINAR	24/04/2026
PRAZO PARA RECURSO CONTRA O RESULTADO FINAL PRELIMINAR	25 e 26/04/2026
RESULTADO FINAL OFICIAL	29/04/2026
EDITAL DE HOMOLOGAÇÃO	01/05/2026

**ANEXO IV – DA PROVA DE TÍTULOS
SELEÇÃO PÚBLICA - EDITAL Nº 01/2026**

- Participarão da **PROVA DE TÍTULOS**, apenas os candidatos habilitados na prova objetiva, para os empregos com exigência de nível superior, e que forem possuidores de títulos.
- Os títulos deverão ser anexados e enviados através do site do **RECRUTAMENTO BRASIL** nos dias indicados no **Anexo III (Cronograma)**.
- O candidato deverá enviar seus títulos **apenas** nos dias indicados no **Anexo III (Cronograma)**.
- Somente serão avaliados os títulos dos candidatos habilitados na prova objetiva, que atingiram a pontuação mínima de 50 pontos, conforme critérios de aprovação citados nesse Edital, e o seu julgamento obedecerá aos seguintes critérios de pontuação:

TÍTULOS	VALOR UNITÁRIO	QTDE MÁXIMA	VALOR MÁXIMO
Doutorado concluído na área específica de atuação do emprego concorrido	4,5	01	4,5
Mestrado concluído na área específica de atuação do emprego concorrido	3,5	01	3,5
Pós-Graduação concluída, com duração mínima de 360 (trezentas e sessenta) horas, na área específica de atuação do emprego concorrido	1,0	02	2,0
TOTAL MÁXIMO DE PONTUAÇÃO			10

- Não serão aceitos os títulos em data diferente daquela a ser estipulada.
- O candidato terá que anexar um título por tópico no formulário de inscrição, caso o candidato enviar dois ou mais títulos no mesmo tópico, será contabilizado somente um título.**
- A prova de títulos será somente classificatória e o candidato que deixar de entregar seus títulos, apenas não terá somados os pontos correspondentes a essa etapa, mas não ficará eliminado da seleção pública.
- A entrega dos documentos referentes aos títulos, não implica necessariamente que a pontuação postulada seja concedida, sendo que os documentos serão analisados pelo **RECRUTAMENTO BRASIL** de acordo com as normas estabelecidas neste edital, sendo atribuído, no máximo 10 (dez) pontos, desprezando-se os pontos que excederem a este limite.
- Os títulos serão anexados no site do **RECRUTAMENTO BRASIL** pelo próprio candidato, através de documentação original.
- Os títulos originais serão/poderão também ser verificados no ato da contratação, sendo que, constatada qualquer irregularidade, falsificação ou a não apresentação do original, o candidato será excluído desta seleção pública, não tendo direito a assumir a vaga.
- Os documentos comprobatórios de títulos não podem apresentar rasuras, emendas, entrelinhas ou se tratarem de arquivo corrompido.
- O candidato que possuir alteração de nome (casamento, separação, etc.) deverá anexar cópia do documento comprobatório da alteração sob pena de não ter pontuados títulos com nome diferente da inscrição e/ou identidade.
- Comprovada em qualquer tempo, irregularidade ou ilegalidade na obtenção dos títulos do candidato, bem como encaminhamento de um mesmo título em duplicidade, com o fim de obter dupla pontuação, o candidato terá anulada a totalidade de pontos desta prova. Comprovada a culpa do candidato este será excluído da seleção pública.
- Outras informações sobre a prova de títulos.**
 - Títulos de formação de nível médio não serão pontuados;
 - A duração mínima de 360 horas para o título de Pós-Graduação deverá constar em apenas um documento, não podendo ser somados vários documentos para atingir esse mínimo;
 - Títulos sem conteúdo especificado não serão pontuados, caso não se possa aferir a relação com o emprego concorrido.
 - Os títulos serão apresentados na forma de diplomas ou certificados. Somente serão considerados válidos os emitidos por estabelecimentos e instituições de ensino regularizadas perante os órgãos e entidades oficiais de ensino.
 - Não serão pontuados títulos relativos a estágios ou monitorias, bem como participação em cursos, simpósios, congressos, etc. como docente, palestrante ou organizador.
 - Os comprovantes de conclusão de curso deverão ser expedidos por instituição oficial ou reconhecida;
 - Os títulos e certificados acadêmicos devem estar devidamente registrados.
 - Não serão aceitos títulos obtidos com data de matrícula posterior a data da primeira publicação deste edital, para essa verificação, nos títulos deverá constar a data de início do curso, caso contrário será considerada a data de expedição do documento.
 - Caso o candidato tenha concluído o curso, mas ainda não esteja de posse do diploma, serão aceitas certidões ou declarações de conclusão, assinadas por representante legal da instituição de ensino e com firma reconhecida em cartório.
 - Os documentos, em língua estrangeira, somente serão considerados quando traduzidos para a língua portuguesa, por tradutor juramentado e revalidados por instituição brasileira.

**ANEXO V – DOCUMENTAÇÃO
SELEÇÃO PÚBLICA - EDITAL Nº 01/2026**

Serão exigidos pelo CISMETRO, no ato da convocação para ingresso no emprego, os documentos abaixo relacionados, bem como outros documentos que se fizerem necessários, pertinentes à admissão, conforme a legislação vigente:

• 01 FOTO 3X4
• DOCUMENTO DE IDENTIFICAÇÃO (RG, CNH, REGISTRO EM ÓRGÃO DE CLASSE)
• CPF – CADASTRO DE PESSOA FÍSICA
• CARTEIRA DE TRABALHO – FRENTE, VERSO E No PIS/PASEP
• COMPROVANTE DE ESCOLARIDADE – DIPLOMA DA HABILITAÇÃO PARA
• COMPROVANTE DE RESIDÊNCIA (ATUAL)
• TÍTULO DE ELEITOR (frente e verso)
• CERTIDÃO DE QUITAÇÃO ELEITORAL

CONTAMOS COM AMPLA COBERTURA REGIONAL, EXCELENTE VISIBILIDADE E UMA SEGMENTAÇÃO ESTRATÉGICA DE PÚBLICO, NO MEIO IMPRESSO E DIGITAL, O QUE GARANTE RESULTADOS EFICAZES PARA NOSSOS PARCEIROS.

SOLICITE ORÇAMENTO PELOS TELEFONES: 19 99772-0540 - 19 99811-3997

- CERTIDÃO DE RESERVISTA OU CERTIFICADO DE DISPENSA (masculino)
- CERTIDÃO DE ANTECEDENTES, EMITIDO PELO ÓRGÃO DE SEGURANÇA PÚBLICA ESTADUAL E FEDERAL
- COMPROVANTE DE SITUAÇÃO CADASTRAL NO CPF
- CERTIDÃO CASAMENTO OU CONTRATO UNIÃO ESTÁVEL - RG E CPF DO CÔNJUGE
- RG E CPF DOS DEPENDENTES
- REGISTRO CONSELHO RESPECTIVA CATEGORIA – ANUIDADE DO ANO
- CURSO ESPECÍFICO QUANDO EXIGIDO NO EDITAL, comprovado por diploma.

ANEXO VI – DECLARAÇÃO DE HIPOSSUFICIÊNCIA
SELEÇÃO PÚBLICA - EDITAL Nº 01/2026

DECLARAÇÃO DE HIPOSSUFICIÊNCIA

(Para fins de isenção da taxa de inscrição – Edital nº 01/2026 - Seleção Pública CISMETRO HOLAMBRA)

Eu, [NOME COMPLETO], RG nº [____], CPF nº [____], nascido(a) em [DD/MM/AAAA], residente e domiciliado(a) à [endereço completo], venho, para os devidos fins, **DECLARAR**, sob as penas da lei, que:

1. **Sou pessoa economicamente hipossuficiente**, encontrando-me em situação de **limitação financeira** que me impede de arcar com o pagamento da taxa de inscrição do Edital nº 01/2026, da Seleção Pública do **CISMETRO HOLAMBRA**, sem comprometer o meu sustento e o de minha família.
2. A presente declaração **reflete minha condição econômica atual**, sendo verdadeira e passível de comprovação, caso solicitada pela Administração.
3. **Comprometo-me a comunicar** ao CISMETRO HOLAMBRA qualquer alteração relevante na minha condição socioeconômica até a homologação do resultado do certame.
4. **Estou ciente** de que a prestação de informações falsas nesta declaração poderá implicar **indeferimento** do pedido de isenção, **anulação** da inscrição e/ou **responsabilização civil, administrativa e penal**, nos termos da legislação aplicável (inclusive **art. 299 do Código Penal** – falsidade ideológica).
5. **Autorizo a consultar e verificar** as informações ora prestadas, **exclusivamente** para a finalidade de análise do pedido de isenção da taxa de inscrição, **em conformidade com a Lei Geral de Proteção de Dados – LGPD (Lei nº 13.709/2018)**.

Holambra, [dia] de [mês] de 2026.

Assinar este documento via **assinatura eletrônica qualificada do gov.br**, em nome do candidato.

**ANUNCIE
CONOSCO**

REGIONAL



EDITAL DE CONVOCAÇÃO DE CANDIDATOS PARA ADMISSÃO
Processo Seletivo nº 001/2023

A Superintendente do "CONSÓRCIO INTERMUNICIPAL DE SAÚDE NA REGIÃO METROPOLITANA DE CAMPINAS – NORTE - CISMETRO", com sede à Avenida das Tulipas 638 – Jardim Holanda - SP – CEP - 13.827-042 e foro na Cidade de Holambra – SP, pessoa jurídica de direito privado da administração de caráter assistencial, inscrito no CNPJ 19.947.645/0001-64, conforme o Processo Seletivo nº 001/2023, **CONVOCA** os selecionados abaixo relacionados a comparecerem à sede do CISMETRO, no endereço sobredito, no período de **27 de fevereiro de 2026 à 05 de março de 2026**, no horário das **09:30hs às 11:00hs** e das **14:00hs às 16:00hs**, para entrega dos documentos necessários a admissão (CTPS, Cópia CPF/RG/Comprovante de Endereço/Titulação/Carteira Funcional/Título de Eleitor/01 fotos 3x4). Após a entrega da documentação e estando em ordem, o candidato deverá no mesmo período acima, comparecer ao **SEESMT** – Serviço Especializado em Engenharia, Segurança e Medicina do Trabalho - Departamento de Segurança, localizado na Avenida das Tulipas 638 – Jardim Holanda – Holambra - SP ou no local informado pela Diretoria Administrativa, devendo em seguida, com a apresentação do **ASO** - Atestado de Saúde Ocupacional, dirigir-se à Coordenação Geral do CISMETRO, na sede do consórcio, para que sejam ultimados os atos de contratação. Os candidatos convocados para a contratação obrigam-se a **declarar por escrito**, no prazo de **05** (cinco) dias, a contar desta convocação se aceita ou não assumir o cargo para o qual foi selecionado, na forma do que prevê o Edital do Processo Seletivo nº 001/2023. O candidato que não comparecer no prazo acima estabelecido será considerado desistente.

RELAÇÃO DOS CONVOCADOS

Classificação	FUNÇÃO: Farmacêutico 40h – Paulínia Candidato
19º	Thaiany Possmoser Lutke
20º	Adrielly Pedrosa de Lira Fantin

Holambra, 27 de fevereiro de 2026.

Ana de Elisabete Filomeno
Superintendente do CISMETRO



CONSÓRCIO INTERMUNICIPAL NA ÁREA DE SAÚDE

CONSAÚDE

Extrato de Aditivo Contratual

ADITIVO CONTRATUAL

Contratada: GRIFON BRASIL ASSESSORIA LTDA EPP

Objeto: Prorrogação do contrato no período de 01/03/2026 a 28/02/2027, cujo objeto é a prestação de serviços de encaminhamento diário, via e-mail, de publicações oficiais, abrangendo os módulos especificados e detalhados no contrato original, de interesse do CONSAÚDE – Consórcio Intermunicipal da Área de Saúde.

Valor: O presente aditivo perfaz o montante de R\$ 1.842,00 (um mil oitocentos e quarenta e dois reais), correspondente ao período contratual.

RONALDO ADRIANO GALDINO
Liquidante – Consaúde

FABIO VINICIUS POLIDORO
Presidente - Consaúde



EDITAL DE CONVOCAÇÃO Nº 01/2026
SELEÇÃO PÚBLICA Nº 01/2022

O Superintendente do Consórcio Intermunicipal para o Desenvolvimento Sustentável, sediado à Rua Baronesa Geraldo de Rezende, 275, Centro – Cosmópolis/SP, no uso de suas atribuições estatutárias, convoca o candidato abaixo relacionado, aprovado na Seleção Pública nº 01/2022, a comparecer na sede do CONDESU, até o dia 02 de março de 2026, no horário das 08h00 às 12h00, para atribuição de 01 (uma) vaga para o emprego de Servente de Limpeza, do quadro de empregos em geral do CONDESU, com lotação na Sede Administrativa. Os candidatos deverão apresentar no ato da posse os documentos originais acompanhados de suas respectivas cópias legíveis, conforme relação disponibilizada no site do CONDESU em: www.condesu.com.br/selecoes-publicas/selecao-publica-no-01-2022/. A não comprovação da documentação necessária e exigida para admissão eliminará o candidato da Seleção Pública. O candidato convocado, que não se apresentar no local e nos prazos estabelecidos, será considerado desistente, implicando sua eliminação definitiva e convocação do candidato classificado imediatamente subsequente.

**RELAÇÃO DOS CONVOCADOS
SERVENTE DE LIMPEZA**

CLASS.	N.º INSC.	NOME	RG
1º	342006012	ROSANA APARECIDA DA SILVA MORTARI	421561476

JULIO CEZAR SIMON CARMONA
Superintendente do Consórcio Intermunicipal para o Desenvolvimento Sustentável - CONDESU



INFORMAÇÕES EM

TEMPO REAL

ANUNCIE

Whatsapp:19 99685-4255



**ANUNCIE
CONOSCO**

Whatsapp:19 99685-4255



27
MAR



Shows em Campinas

09
MAI

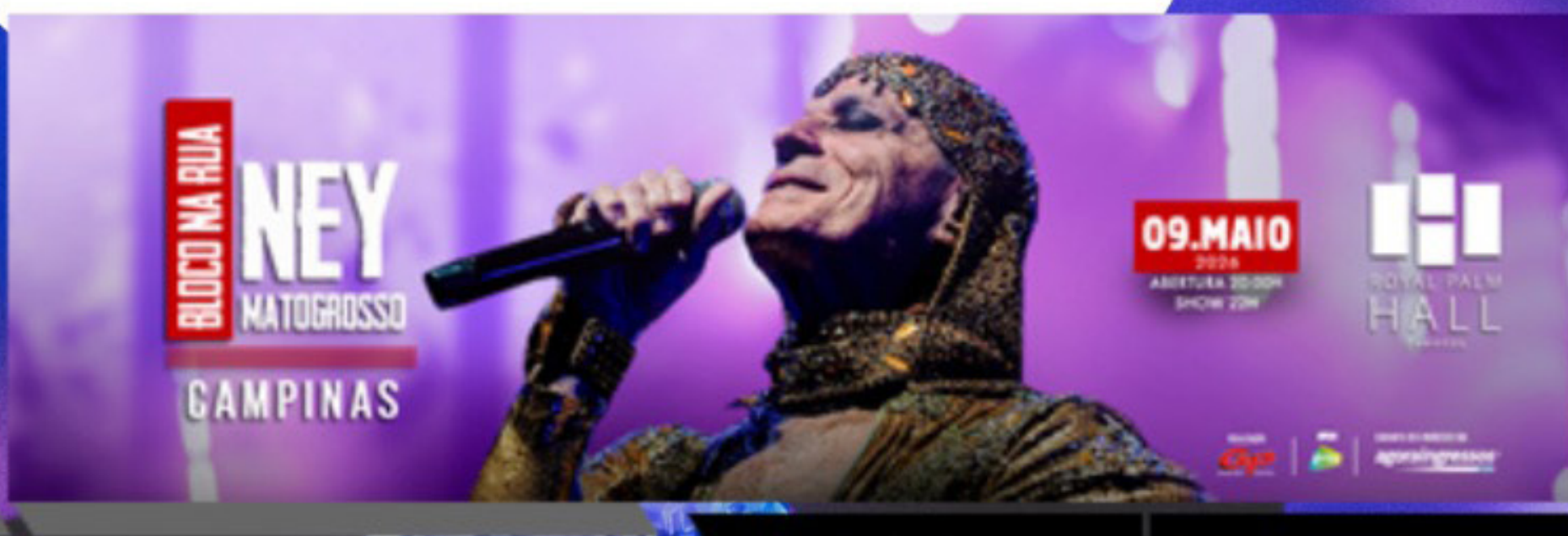

04
ABR





Descubra o paraíso gastronômico na Roça!

Faça sua Reserva!

+55 19 99835-1384

Sábado e Domingo | 11H às 17H
Endereço: MMR 235km - Mogi Mirim



Restaurante
Restaurante à la carte no centro de Holambra, com jardins, terraço, amplo estacionamento, ambiente aconchegante e familiar

Pratos Executivos
Pratos executivos no almoço de segunda a sexta-feira

Cozinha Internacional
Cardápio cuidadosamente elaborado com o melhor da cozinha internacional

Horário de funcionamento Segunda a quinta feira das 11:30 as 15:30
Sexta feira a domingo e feriados das 11:30 as 16:00 hrs

INFORMAÇÕES E RESERVAS 📞 (19) 99188.8927

Rua Camélias, 317 - Centro - Holambra - @TRATTERIEHOLANDESA



O MELHOR RESTAURANTE DE MOGI MIRIM



Venha viver momentos inesquecíveis, saboreando o melhor da gastronomia local e regional. O Bar do Tina está pronto para receber você, sua família e amigos ,no almoço e no jantar.

Delivery até as 03:00 - (19) 3862-5972

Endereço: R. Padre Roque, 1581 - Jardim Aurea, Mogi Mirim - SP



Soluções para seu projeto

A Decorflex Esquadrias é fabricante especializada em soluções para esquadrias de alumínio. Além de possuir diversas possibilidades de acabamentos e de ser um material bastante durável, o alumínio não enferruja e trará sofisticação e mais beleza ao seu projeto.



Informações de contato

(19) 98120-4116
(19) 3827-2189

📧 contato@decorflexesquadrias.com.br

Endereço
LOJA 1 - Artur Nogueira - SP
R. Alcídia Teixeira W. Matteis, 31, Jardim Rezek

Endereço
LOJA 2 - Holambra/SP
R. Campo de Pouso Nº1.287 / Sala 03 - Centro

Estrelas da Música

27 de Fevereiro de 2026

Diego & Arnaldo gravam “NATORA - Volume 2” em Goiânia com participações de Rio Negro & Solimões, Panda e Cleber & Cauan



No berço da música sertaneja, a dupla Diego & Arnaldo gravou, de forma surpreendente e despreziosa, o projeto “NATORA – Volume 2”. O registro aconteceu no Tatu Bola, em Goiânia, e transformou uma tarde comum em um

encontro marcado pela espontaneidade, pela proximidade com o público e pela celebração da essência do sertanejo.

Sem grandes anúncios prévios ou estruturas engessadas, a gravação to-

cou forma diante dos olhos de quem estava presente. Em pouco tempo, o espaço ganhou clima de resenha, com palco integrado ao público e atmosfera intimista, reforçando a proposta central do NATORA: música sem rodeios, sem combinações e sem roteiro rígido. A ideia é simples e direta, cantar porque se quer cantar, vivendo o momento.

O repertório passou por regravações que marcaram época e despertaram forte sentimento de nostalgia, mesclando modão, influências de pop rock e até nuances de reggae, em uma combinação que manteve o público envolvido do início ao fim. Ao mesmo tempo, a dupla apresentou músicas inéditas, mostrando uma fase de amadurecimento artístico e consolidando o crescimento consistente que vem marcando sua trajetória nos últimos anos.

O projeto também contou com participações especiais que ampliaram ainda mais a potência da gravação. Cleber & Cauan dividiram os vocais em “Magia do Buteço”, enquanto Panda participou da faixa “Série B”. Um dos momentos mais marcantes da tarde foi a entrada da

consagrada dupla Rio Negro & Solimões, que interpretou “Caminhonete Inteira” ao lado de Diego & Arnaldo. Referências do gênero, os artistas levaram ao palco potência vocal e representatividade, surpreendendo o público e tornando a ocasião ainda mais simbólica para a dupla anfitriã.

Ao final da gravação, a proposta do NATORA se materializou de forma espontânea: todos os convidados se reuniram em volta da mesa, em clima descontraído, puxando músicas no voz e violão, sem ensaio ou formalidades. O momento sintetizou o espírito do projeto, uma roda entre amigos, movida pela conexão e pelo prazer de cantar juntos.

Com o “NATORA – Volume 2”, Diego & Arnaldo reforçam não apenas a identidade do projeto, mas também o momento ascendente da carreira. A iniciativa ganha agora novos desdobramentos com o NATORA Festival, label que percorrerá o Brasil nos próximos meses, levando ao público a mesma atmosfera intimista e verdadeira que marcou a gravação em Goiânia.

Lauana Prado se apresenta em Valinhos neste sábado (28)

Valinhos recebe neste sábado, 28 de fevereiro, um dos nomes mais fortes da música brasileira atual. A cantora e compositora Lauana Prado sobe ao palco do Folk Valley para uma apresentação especial que promete reunir emoção, romantismo e muita energia em uma noite marcada por grandes encontros musicais. O evento também contará com show do cantor Belo.

Vivendo a melhor fase da carreira, Lauana Prado chega à cidade impulsionada pelo sucesso de seus projetos recentes e pela forte conexão com o público em todo o país. Dona de uma voz marcante e presença de palco intensa, a artista consolidou seu espaço como uma das principais representantes femininas do sertanejo contemporâneo.

Com cinco indicações ao Latin GRAMMY®, Lauana acumula milhões de streams nas plataformas digitais e uma sequência de hits que embalam multidões, como “Escrito nas Estrelas”,

“Cobaia” e “Whisky Vagabundo”. Nos últimos anos, a cantora ampliou ainda mais seu alcance com colaborações de destaque ao lado de artistas como Matheus & Kauan e Murilo Huff, além do sucesso da série de projetos RAIZ, que se tornou referência em experiências musicais ao vivo.

No repertório do show em Valinhos, o público pode esperar uma apresentação vibrante, misturando romantismo, sofrência, releituras e sucessos autorais que transformaram Lauana em um dos nomes mais populares do país. A artista promete uma noite de celebração e conexão direta com os fãs.

Folk Valley Apresenta: Belo & Lauana Prado
28 de fevereiro de 2026
17h às 02h
Folk Valley — Valinhos (SP)
Ingressos: <https://www.sympla.com.br/>

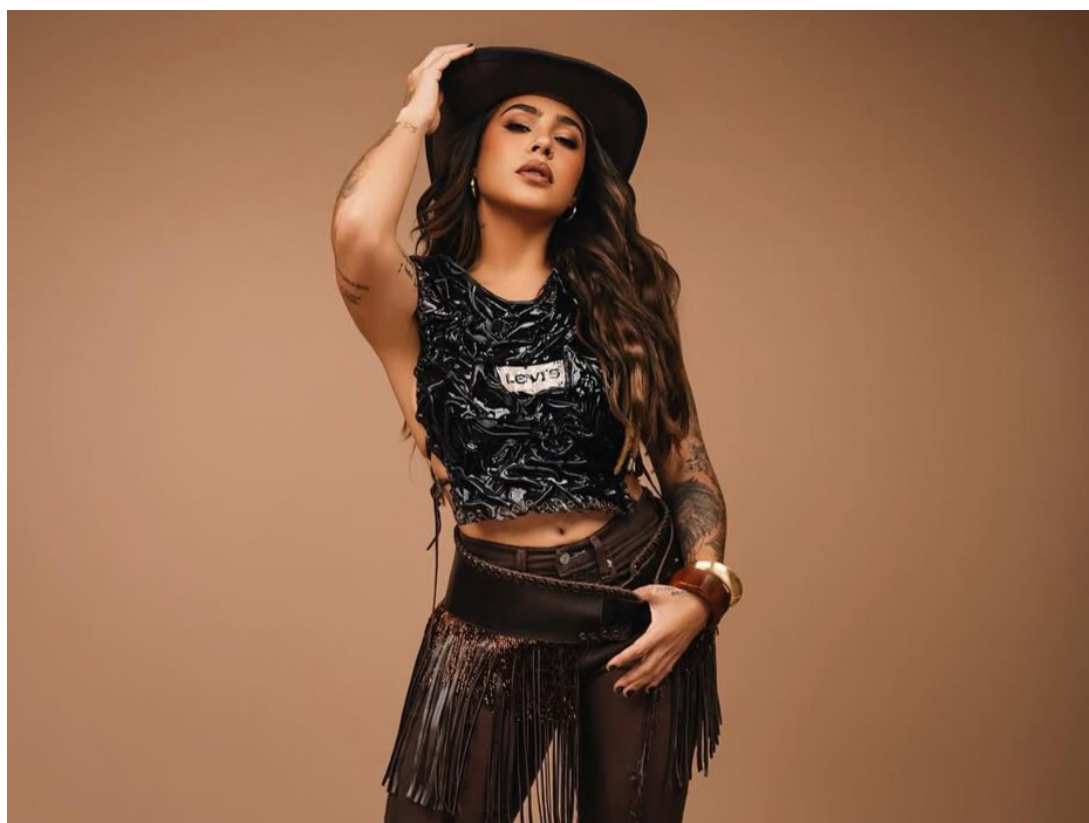

Hungria e Vinicius Pardini realizam show em Indaiatuba

Com uma trajetória consolidada na cena do rap e do hip hop brasileiro, Hungria chega na cidade de Indaiatuba, interior do Estado de São Paulo, e leva ao palco do Indaiatuba Clube um repertório potente, cheio de sucessos como “Coração de Aço”, “Zorro do Asfalto”, “Lembranças” e muitos outros. O show está marcado para acontecer a partir das 21h.

Na mesma noite, também se apresenta o cantor Vinicius Pardini. Vale lembrar, que a atual música de trabalho do artista, “Imagina eu e tu”, com participação da cantora Allana Macedo, tem mais de seis mil vídeos postados no TikTok, além de mais de 100 mil visualizações no Youtube.

A realização do evento é da Alma Produções em parceria com a Reduzino Produções. Os ingressos podem ser adquiridos pelo site da BaladAPP <https://baladapp.com.br/pt-BR/eventos/hungria-indaiatuba/8203> ou na bilheteria do local.

HUNGRIA

Hungria ficou conhecido nacionalmente pelo seu primeiro single, “Bens materiais”, mas só alcançou sucesso fora do território nacional com as músicas “Dubai”, “Lembranças”, “Coração de aço”, “Beijo com trap”, “Temporal”, “Chovendo inimigo”, “O Playboy rodou”, “Não troco”, “Quebra-cabeça”, “Um pedido”, “Insônia” e “Amor e fé”, com cada uma delas ultrapassando a marca de 100 milhões de acessos na Internet. Carregando autenticidade e letras que falam sobre superação, realidade urbana e conquistas, o artista tem conquistado milhões de fãs por todo o Brasil.

Um dos seus maiores sucessos, “Lembranças”, possui mais de 600 milhões de acessos no YouTube e tornou-se trilha sonora de “Malhação: Viva a Diferença” da Rede Globo. Hungria lançou três álbuns de estúdio, três EPs, possui um certificado de disco de ouro em “Meu Carona”, um certificado de single de platina em “Insônia 2”, um certificado de ouro em “Amor e Fé”, um certificado de platina 2x em “Outro Patamar” e “Temporal”, um certificado de diamante em “Cruzeiro da Revoada”, um certificado de ouro em

“Cama de Casal”, “Quem é o Boss?”, e “Atmosfera”, um certificado de platina em “Coração de Carro Forte”, e um certificado de single de platina tripla em “Eu Vou Te Buscar (Cha La La La)”, com Gustavo Lima.

VINICIUS PARDINI

Vinicius Pardini é do interior do estado de São Paulo, nascido e criado na região noroeste, na cidade de Clementina. Atualmente, mora em Goiânia/GO e desde muito novo é apaixonado por música, principalmente, a sertaneja e forró a qual ele sempre se inspirou em nomes como Zezé di Camargo & Luciano, Leonardo, no forró atrás da sua família.

Sua carreira musical começou muito cedo quando iniciou aulas de canto em 2011 em Araçatuba, uma cidade próxima de onde nasceu também no interior de São Paulo, e de lá não parou mais. Da turma de coral onde aplicava os conhecimentos das aulas, Vinicius logo começou a cantar em uma banda formada por amigos que tinham praticamente a mesma idade que a sua.

Dessa banda e dos primeiros passos que deu em barzinhos próximos ao local onde vivia, ele aflorou ainda mais o sentimento pela música e por cantar. Depois de crescer bastante na região de Araçatuba, Vinicius despontou em outras regiões como no norte do Brasil principalmente no Estado do Tocantins e almeja voos maiores no cenário da música sertaneja nacional, assim como seu grande ídolo Gustavo Lima conseguiu.

SERVIÇO

Evento: Show Hungria e Vinicius Pardini

Data: 14 de março

Horário: 21h

Local: Indaiatuba Clube – Doutor Oswaldo Cruz, 40 - Jardim Rossignatti - Indaiatuba/SP.

Mais informações: (19) 3825 4646 / <https://baladapp.com.br/pt-BR/eventos/hungria-indaiatuba/8203>

Cabaré - O Último Encontro: Leonardo e Bruno & Marrone anunciam turnê de despedida histórica

CABARÉ
LEONARDO • BRUNO E MARRONE
O ÚLTIMO ENCONTRO

AGENDA 2026

CUIABÁ 18.04	GOIÂNIA 09.05	CURITIBA 31.05 +RAÇA NEGRA	BETIM 15.08
SÃO PAULO 12.09	RECIFE 09.10	FORTALEZA 10.10	MARINGÁ 16.10

UMA TOUR **OPUS g** ENTRETENIMENTO | INGRESSOS EM **TURNECABARE.COM.BR**

A edição do projeto Cabaré, com Leonardo e Bruno & Marrone, está prestes a cruzar o Brasil como um dos capítulos finais mais emblemáticos da história da música sertaneja. Após cinco anos na estrada, diversos shows com ingressos esgotados e milhares de pessoas emocionadas, os artistas anunciam a despedida do trio nos palcos, transformando cada apresentação em um verdadeiro acontecimento histórico.

Intitulada "Cabaré - O Último Encontro", a edição atual consagra a reunião ímpar que se firmou como fenômeno cultural, aproximou gerações e criou memórias afetivas de norte a sul do país. O fim desta temporada celebra a força dessa amizade com emoção,

nostalgia, romantismo e um repertório que atravessa décadas, reafirmando o impacto de três artistas que ajudaram a construir a história da música sertaneja.

Ao longo dos últimos anos, essa fase de "Cabaré" tornou-se símbolo de cumplicidade, respeito e admiração entre alguns dos maiores nomes da música brasileira. No palco, Leonardo e Bruno & Marrone conduzem o público por uma experiência intensa, embalada por canções que percorrem mais de quatro décadas do sertanejo e transformam cada noite em uma celebração coletiva, eternizada também no aclamado DVD gravado na Vibra São Paulo.

O espetáculo reúne sucessos

marcantes das trajetórias dos artistas em uma atmosfera de proximidade e conexão genuína com a plateia. São momentos pensados exclusivamente para essa parceria que conquistou o país e agora se despede de forma definitiva, reafirmando o sertanejo como trilha sonora da vida de milhões de brasileiros.

Para esta última rodada, o trio retorna à estrada com uma produção de grande porte, cenografia impactante, painéis de LED e intensidade do início ao fim. O repertório funciona como um amplo retrato das carreiras de Leonardo e de Bruno & Marrone, somado a músicas escolhidas especialmente para este encerramento, preservando a identidade e a essência desse encontro histórico.

Clássicos como "Viva a Vida", "Telefone Mudo", "Boate Azul", "Garçom", "Dama de Vermelho", "Amor de Primavera", "Andorinhas" e "Eu Não Sou Cachorro, Não" levam o público por uma viagem afetiva que transforma cada apresentação em uma noite inesquecível, agora marcada pelo sentimento de despedida.

"O projeto Cabaré foi criado para celebrar encontros, este com Bruno & Marrone é especial por vários motivos; Marrone conheço desde sempre e o Bruno é o par que todo admirador de um bom "cabaré" pode ter. Vamos fazer esta turnê de despedida nos palcos e seguiremos firmes como companheiros", diz Leonardo, sempre com seu jeito irreverente.

Bruno & Marrone também ressaltam a emoção desses últimos encontros no palco ao lado do amigo. "Celebramos nossa carreira com muito orgulho, dividir o palco com Leonardo é mais um sonho realizado, graças ao 'Cabaré', e temos certeza que estas últimas apresentações serão ainda mais especiais", comentam.

A ideia do Cabaré foi idealizada pela Talismã Music, escritório de Leonardo, e nas-

ceu do desejo de celebrar uma amizade construída ao longo de décadas, com leveza, bom humor e paixão pela música, além de promover encontros memoráveis. Os números confirmam a dimensão do projeto: são mais de 300 apresentações, 4 milhões de espectadores, 410 milhões de visualizações no YouTube, 20 milhões de plays nas plataformas digitais, liderança nas rádios, destaque no IBOPE da TV e alcance superior a 45 milhões de pessoas nas redes sociais.

Agora, "Cabaré - O Último Encontro" marca o encerramento dessa parceria histórica entre Leonardo, Bruno e Marrone. Com realização da Opus Entretenimento, a maior plataforma de entretenimento ao vivo do país, em parceria com a Groove Live Entertainment, a turnê, até o momento, terá apenas oito apresentações e serão as últimas oportunidades de vivenciar o encontro de três lendas no palco. As cidades confirmadas são:

18/04 - Cuiabá (MT) - Allure Music Hall

09/05 - Goiânia (GO) - Estacionamento do Estádio Serra Dourada

31/05 - Curitiba (PR) - Estádio Durival de Britto e Silva (Vila Capanema) - participação especial de Raça Negra

15/08 - Betim (MG) - Local a definir

12/09 - São Paulo (SP) - Mercado Livre Arena Pacaembu

09/10 - Recife (PE) - Classic Hall

10/10 - Fortaleza (CE) - Local a definir

16/10 - Maringá (PR) - Sociedade Rural de Maringá

- Arena Coberta - Parque de Exposições

A venda de ingressos para Cuiabá e Goiânia tem início nesta quarta-feira (26/02). Já nas demais cidades, o público poderá garantir presença a partir do dia 10 de março. Todas as informações e canais oficiais de compra estão disponíveis em turnecabare.com.br.

Mon Laferte traz a "Femme Fatale Tour" ao Brasil e reafirma seu protagonismo entre as grandes vozes da música latina

A música latina vive um momento de protagonismo global e Mon Laferte é um dos nomes que ajudam a definir o que esse momento significa. Cantora, compositora e performer chilena radicada no México, ela se consolidou como uma artista fora da curva, capaz de unir tradição e contemporaneidade com a mesma naturalidade com que transita entre pop, rock, bolero, ranchera e outras influências. Seu trabalho carrega uma assinatura emocional e autoral rara, que conecta públicos de diferentes países e gerações com intensidade, verdade e uma presença de palco arrebatadora.

Agora, essa conexão se transforma em encontro ao vivo com o retorno da artista ao Brasil. Mon Laferte se apresenta no dia 16 de maio de 2026, no Espaço Uni-

med, em São Paulo, com a turnê "Femme Fatale", que marca uma fase nova e ousada de sua carreira. O espetáculo promete reunir intensidade, elegância e força feminina em um repertório que atravessa diferentes capítulos de sua trajetória e reafirma por que ela é considerada uma das grandes vozes da música em espanhol na atualidade.

Mais do que "tendência", a música latina hoje é uma força central da cultura pop: atravessa fronteiras, dita ritmo nas plataformas, influência estética, linguagem e narrativa, além de mostrar, na prática, que identidade não é limite, é potência. Nesse cenário, Mon ocupa um papel essencial não apenas pelo alcance, mas pela autoridade artística: ela representa uma América Latina plural e sofisticada, que não precisa se

encaixar em rótulos para ser global, ela constrói esse espaço com personalidade, repertório e visão.

O novo álbum, que dá nome à turnê, traz 14 faixas e abre espaço para sonoridades que transitam entre o pop alternativo e o jazz, mergulhando em um universo sombrio, sofisticado e poético. O título faz referência ao arquétipo da femme fatale (misteriosa, intensa e contraditória), conceito que Mon transforma em uma declaração de autoconfiança, poder e liberdade criativa.

Responsável pela vinda de Mon Laferte ao país, a Music On Events retoma a parceria de sucesso iniciada em 2025, quando a artista esgotou ingressos em sua primeira passagem e conquistou o público brasileiro com uma entrega intensa e inesquecível no

palco. Mais do que números, Mon Laferte é sobre história, emoção e identidade e o Brasil é um capítulo natural dessa expansão: um país que sempre dialogou com a música latina e que agora recebe uma artista que carrega o melhor desse momento global, sem perder a própria essência.

Serviço — Mon Laferte: Femme Fatale Tour

Data: 16 de maio de 2026 (sábado)

Local: Espaço Unimed — Rua Tagipuru, 795 — Barra Funda — São Paulo/SP

Abertura dos portões: 20h | Início do show: 22h

Ingressos: de R\$190 a R\$540

Vendas: www.ticketmaster.com.br

Classificação: 16 anos

MARIADITA
JAGUARIÚNA

**REGULARIZAÇÃO DE IMÓVEIS
URBANOS E RURAIS**

- HABITE-SE (19) 99215-4852
- INSTITUIÇÃO DE CONDOMÍNIO (19) 99184-6967
- CAR - CCIR - INCRA

Dr. Caius Godoy (Dr. da Roça)
agora aqui todas as semanas



Aos que ainda não me conhecem, meu nome é Caius Godoy, advogado e administrador de empresas com atuação exclusiva no agronegócio. De uma família de produtores rurais do interior de São Paulo, a querida Duartina, tento através do meu trabalho levar informações para dentro da porteira, sendo elas envolvendo o Direito, ou não. Hoje tenho escritório nas cidades de Campinas e Jaguariúna e com muito orgulho sou conhecido e chamado carinhosamente pelos meus amigos e clientes, como o Dr. da Roça. Espero que gostem da minha coluna semanalmente falando sobre o mundo agro e agradeço pela oportunidade do Grupo O Regional de comunicação.

E como sempre finalizo, tchaaaau obrigado!!

O NOVO MAPA TRIBUTÁRIO: ICS, CBS E IMPOSTO SELETIVO?

A Reforma Tributária redesenha o sistema de tributação sobre o consumo no Brasil, substituindo um modelo fragmentado, cumulativo e litigioso por uma estrutura baseada no Imposto sobre Valor Agregado (IVA) dual. Em termos práticos, a pergunta central é, quais tributos saem de cena e quais entram em seu lugar?

O que deixa de existir? Serão gradualmente extintos:

ICMS: imposto estadual incidente sobre circulação de mercadorias e alguns serviços.

ISS: imposto municipal sobre prestação de serviços.

PIS: contribuição federal incidente sobre faturamento.

COFINS: contribuição federal também incidente sobre receita bruta.

Esses tributos compõem hoje um sistema complexo, com múltiplas legislações, regimes cumulativos e não cumulativos, benefícios fiscais regionais e disputas frequentes quanto à competência tributária.

O que entra no lugar? A reforma institui dois novos tributos principais: IBS: de competência compartilhada entre Estados e Municípios.

CBS: de competência da União.

Ambos seguem a lógica do IVA moderno, incidência ampla sobre bens, serviços e direitos, não cumulatividade plena, crédito financeiro e tributação no destino. Como funciona a substituição?

ICMS + ISS = IBS

O IBS unifica a tributação estadual e municipal sobre o consumo. Em vez de cada ente federativo manter regras próprias, haverá legislação nacional única, com arrecadação distribuída automaticamente entre Estados e Municípios.

O princípio do destino elimina a guerra fiscal, o imposto pertence ao ente onde ocorre o consumo, e não mais à origem da mercadoria ou do serviço.

PIS + COFINS = CBS

A CBS substitui as contribuições federais sobre receita. Diferentemente do modelo atual, marcado por regimes cumulativos e discussões sobre conceito de insumo, a CBS adota não cumulatividade ampla, permitindo crédito sobre todas as aquisições vinculadas à atividade econômica. O que muda na prática?

Base ampla e uniforme: bens e serviços passam a ter tratamento tributário equivalente.

Crédito financeiro integral: reduz distorções e elimina discussões conceituais.

Menos litigiosidade: simplificação normativa tende a reduzir disputas judiciais.

Transparência: alíquotas serão destacadas de forma clara na nota fiscal.

Importante destacar que a implementação será gradual, com período de transição tanto para os contribuintes quanto para a repartição federativa de receitas.

E o Imposto Seletivo?

Além do IVA dual, foi instituído o Imposto Seletivo, de competência federal, destinado a incidir sobre produtos prejudiciais à saúde ou ao meio ambiente, substituindo parcialmente a lógica arrecadatória hoje dispersa em tributos específicos. A mudança não é apenas de nomes, mas de arquitetura: sai um sistema fragmentado e cumulativo, entra um modelo de IVA dual, com promessa de neutralidade, simplicidade e maior segurança jurídica.

Para empresas e profissionais do direito, o momento exige estudo técnico, revisão de contratos, análise de cadeias produtivas e planejamento estratégico. A reforma não é apenas tributária, é estrutural. Dr. Caius Godoy, Advogado e Presidente da Comissão de Cultura, Mídia e Entretenimento da OAB Jaguariúna, e-mail: caius.godoy@adv.oabsp.org.br

Governo de SP investe R\$ 56 milhões em irrigação sustentável

Diante de períodos cada vez mais frequentes de escassez hídrica, a irrigação tornou-se estratégica para garantir a continuidade da produção agrícola, o uso racional da água e a segurança alimentar no campo paulista. Nesse cenário, o Governo de São Paulo lançou, em 2025, a linha de crédito Irriga+SP, operacionalizada pelo Fundo de Expansão do Agronegócio Paulista (FEAP), da Secretaria de Agricultura e Abastecimento (SAA), em parceria com a Desenvolve SP. Em apenas um ano, o programa já contabiliza mais de 8 mil hectares beneficiados, somando R\$ 56 milhões em investimentos.

Para o secretário de Agricultura e Abastecimento, Geraldo Melo Filho, a política de irrigação é uma agenda estratégica para garantir produção, renda e abastecimento. "A irrigação deixou de ser apenas uma ferramenta de aumento de produtividade e passou a ser um instrumento de segurança alimentar. Em um cenário de mudanças climáticas e eventos extremos, investir em eficiência hídrica significa proteger a produção de alimentos, dar previsibilidade ao produtor e assegurar abastecimento para a população. Cada projeto viabilizado pelo Irriga+SP representa mais estabilidade no campo e mais segurança alimentar dentro e fora do estado", afirmou o secretário.

A linha de crédito oferece prazo de até 60 meses, com carência de até 18 meses, financiamento de até R\$ 5 milhões por projeto e limite de até 1000 hectares de área produtiva. As taxas de juros são subsidiadas, variando entre 4,81% e 10,87% ao ano.

Os recursos podem ser utilizados na aquisição de sistemas modernos de irrigação, como gotejamento, aspersão, pivô central e carretel enrolador, além de soluções em energia fotovoltaica e armazenamento, tecnologias de agricultura de precisão, como drones e sensores, estufas climatizadas, projetos de captação e reuso de água, infraestrutura para transporte hídrico, bem como treinamentos e serviços especializados para implantação dessas tecnologias.

O secretário executivo do FEAP, Felipe Alves, destaca a iniciativa como uma política pública alinhada às necessidades reais do produtor rural paulista. "Ao facilitar o acesso ao crédito com condições atrativas, o programa cria condições para a adoção de tecnologias modernas de irrigação, amplia a eficiência no uso da água e contribui para o aumento da produtividade e da renda no campo. Os resultados alcançados em curto período demonstram a importância do Irriga+SP como instrumento de desenvolvimento sustentável e de apoio à segurança produtiva no Estado", afirma.

O desempenho do programa também é destacado pela Desenvolve SP, que atua na operacionalização do crédito. "Desde o seu lançamento, a linha de crédito Irriga+SP vem sendo muito bem recebida pelos produtores rurais paulistas e tem dado apoio essencial ao agronegócio. Só em 2026, já foram mais de R\$ 15 milhões em financiamentos para irrigação e agricultura de precisão, contribuindo para mitigar os efeitos da estiagem que atingiu o Estado nos últimos anos, além de aumentar a produtividade e diversificar as culturas", ressaltou o diretor-presidente da Desenvolve SP, Ricardo Brito.

O produtor rural Jamil Buchala, contemplado com o financiamento, afirma que o Irriga+SP surgiu no momento certo e com a praticidade necessária para viabilizar o crédito. "Isso me deixou bastante impressionado, principalmente pela agilidade do programa. Já estamos com o reservatório pronto para receber a água, os poços concluídos e toda a estrutura do pivô em montagem. Esse projeto era um sonho antigo, e a oportunidade apareceu na hora certa", relatou.

Além do Irriga+SP, o FEAP mantém a linha de crédito Desenvolvimento Rural Sustentável (DRS), que também atende projetos de agricultura irrigada. Em 2025, a modalidade contemplou mais de 170 operações, com investimento total de R\$13 milhões.

Para a pesquisadora do Instituto Agrônomo (IAC-APTA), Jane Silveira, o desenvolvimento da agricultura irrigada no estado de São Paulo está diretamente ligado à diversidade de cultivos de interesse econômico e social. "A importância da irrigação ultrapassa as metas de produtividade e qualidade, pois abrange desde pequenos produtores que utilizam a tecnologia nos cultivos de café e olerícolas até grandes produtores da citricultura e da cana-de-açúcar. Em ambos os casos, a irrigação contribui significativamente para o aumento da produtividade e da renda, além de garantir qualidade para atender mercados mais exigentes e possibilitar o escalonamento da produção."

Pesquisa e melhoramento genético ajudam a reduzir a demanda por irrigação

O Instituto Agrônomo desenvolve diversas pesquisas voltadas à eficiência hídrica e à redução da necessidade de irrigação. Os estudos avaliam a qualidade e o desempenho dos sistemas irrigáveis, suas vantagens e limitações, com o objetivo de economizar água e otimizar o uso dos equipamentos no campo.

Um dos exemplos é o Programa de Melhoramento Genético do Feijoeiro, que vai além do impacto econômico da produção e considera todos os aspectos da cultura sob a ótica da sustentabilidade. O pesquisador do IAC, Alisson Chiorato, explica que uma das frentes do trabalho está relacionada à redução do ciclo da planta.

"Com o desenvolvimento de cultivares de ciclo precoce, os produtores conseguem realizar a colheita em menos tempo, economizando até 20% de água utilizada na irrigação. Consequentemente, há também economia de energia elétrica e redução do consumo de água das represas. Essa é uma característica sustentável que a equipe do IAC vem desenvolvendo de forma consistente", afirmou.

Para complementar esses estudos, o IAC também levanta as demandas hídricas de diversas culturas agrícolas, com indicadores de eficiência no uso da água. As pesquisas começaram antes da década de 1950 e envolvem a análise das fases da planta, os períodos mais críticos de déficit hídrico em diferentes espécies e, mais recentemente, a adoção de imagens aéreas para aprofundar o entendimento sobre o consumo de água no campo.

AgroNotícias

Mauricio Picazo Galhardo



SAFRA DE GRÃOS 2025/26

Iniciados os trabalhos de colheita das culturas de primeira safra, a produção de grãos no país está estimada em 353,4 milhões de toneladas na temporada 2025/26, um crescimento de 0,3% em relação ao volume obtido no período 2024/25, o que mantém a perspectiva de recorde na série histórica da Companhia Nacional de Abastecimento (Conab). A área plantada deve chegar a 83,3 milhões de hectares, elevação de 1,9% em relação ao ciclo passado e que corresponde a um avanço de 1,5 milhão de hectares.

E Q U A D O R
O Ministro de Agricultura, Pecuária e Pesca do Equador, Juan Carlos Vega, e o Secretário de Comércio e Relações Internacionais do Ministério da Agricultura e Pecuária do Brasil, Luís Rua, mantiveram reunião oficial, em Quito, Equador. O objetivo do encontro foi dar seguimento aos entendimentos alcançados por ocasião da visita do Presidente da República do Equador, Daniel Noboa Azín, ao Brasil, em julho de 2025. As autoridades abordaram pontos importantes da agenda agrícola bilateral.

MERCADO DE LEITE 2026
Em 2025, a produção do leite alcançou um patamar histórico, com crescimento estimado em 7,2% em relação a 2024. Ao mesmo tempo, as importações seguiram em um volume elevado. Apesar de ter ocorrido uma queda de 4,2%, se comparado a 2024, a balança comercial ainda registrou um déficit de cerca de 2 bilhões de litros equivalentes. O leite em pó continua sendo o principal produto importado.

PRIORIDADES DA NOVA GESTÃO
O presidente da Sociedade Rural Brasileira (SRB), Sérgio Bortolozzo, afirmou em entrevista à TV Agro Mais nesta terça-feira, 17, que a nova gestão da entidade terá como prioridade ampliar o diálogo e fortalecer a representatividade do setor produtivo em Brasília. Reeleito para um novo mandato até 2028, Bortolozzo afirmou que o momento exige união do setor diante de desafios como o endividamento no campo, os custos elevados, a insegurança jurídica e a necessidade de políticas públicas que garantam crédito e seguro rural com previsibilidade ao produtor.

ANÁLISE DE INFLAÇÃO DE JANEIRO
A Confederação da Agricultura e Pecuária do Brasil (CNA) analisou o Índice Nacional de Preços ao Consumidor Amplo (IPCA) de janeiro, que registrou alta de 0,33%. Segundo comunicado técnico da confederação, no acumulado dos últimos 12 meses, a inflação chegou a 4,44%. Em relação ao segmento de Alimentação e Bebidas, houve desaceleração, com variação de 0,23% no mês.

CHUVAS ATÉ ABRIL
A Secretaria de Agricultura e Abastecimento do Estado de São Paulo, por meio da Diretoria de Assistência Técnica Integral (CATI) e do Instituto Agrônomo (IAC-APTA), em parceria com a Fundação de Apoio à Pesquisa Agrícola (FUNDAG), divulgou novos boletins técnicos com orientações estratégicas para a safra 2025/2026. Os documentos apresentam um panorama detalhado para o período de janeiro a abril de 2026.

MISSÃO COTTON BRAZIL NA ÍNDIA
De 17 a 28 de fevereiro, uma delegação brasileira formada por representantes do Cotton Brazil, da Associação Brasileira dos Produtores de Algodão (Abrapa), da Associação Nacional dos Exportadores de Algodão (Anea) e da ApexBrasil cumpre agenda na Índia, um dos maiores polos têxteis do mundo. A missão tem como foco ampliar a participação do algodão brasileiro no mercado indiano, fortalecer parcerias comerciais e promover os diferenciais da fibra nacional.

DIA DE CAMPO
O milho, considerado a principal fonte de volumoso para bovinos leiteiros, será o grande protagonista do 4º Dia de Campo: Produção Leiteira do Vale Paraíba, que aconteceu dia 20/Fev, em Pindamonhangaba/SP. A cultura é essencial para garantir silagem de qualidade, capaz de sustentar a produtividade e a saúde dos rebanhos, e estará no centro das discussões e atividades práticas do evento. O evento, ocorreu na unidade da Apta Regional local da cidade do Vale do Paraíba. (Com informações de assessorias) Mauricio Picazo Galhardo é jornalista

Com chuvas até abril, Governo de SP orienta manejo do solo com cuidados redobrados



A Secretaria de Agricultura e Abastecimento do Estado de São Paulo divulgou novos boletins técnicos com orientações estratégicas para a safra 2025/2026.

Os documentos apresentam um panorama detalhado para o período de janeiro a abril de 2026, indicando boas condições hídricas para o desenvolvimento das culturas, ao mesmo tempo em que reforçam recomendações técnicas cuidadosas para as operações de manejo do solo ao longo do mês de fevereiro.

As análises agrometeorológicas da Diretoria de Assistência Técnica Integral (CATI) e do Instituto Agrônomo (IAC-APTA), em parceria com a Fundação de Apoio à Pesquisa Agrícola (FUNDAG), apontam uma transição do fenômeno La Niña para o El Niño, com possibilidade de manutenção das chuvas até o final de abril.

LEIA TAMBÉM: Governo de SP investe R\$ 56 milhões em irrigação sustentável

Esse cenário tende a favorecer o milho safrinha, com plantios indicados entre 15 e 31 de março, além da cana-de-açúcar e da formação dos frutos do cafeeiro.

O histórico recente de temperaturas elevadas, registradas no fim de 2025 e início de 2026, também é considerado nas projeções, especialmente pelos impactos em fases sensíveis de culturas como soja e amendoim.

No campo fitossanitário, as condições climáticas observadas entre janeiro e fevereiro são favoráveis ao desenvolvimento da lagarta-do-cartucho (*Spodoptera frugiperda*) nas lavouras de milho, exigindo monitoramento contínuo.

Para o amendoim e as hortaliças, a persistência de ambientes úmidos até abril amplia o risco de doenças fúngicas, reforçando a importância do manejo integrado ao longo do ciclo produtivo.

O boletim especial de manejo destaca que, em fevereiro, os altos volumes de chuva mantêm o solo acima da condição ideal para o tráfego de máquinas, podendo limitar operações mecanizadas.

A recomendação técnica é aguardar janelas de estiagem de pelo menos quatro dias antes da retomada das atividades a campo.

Para os meses seguintes, a partir de maio, projeta-se uma redução gradual da umidade do solo, favorecendo o avanço das colheitas.

Para apoiar o planejamento diário e o acompanhamento das condições climáticas, a Secretaria recomenda o uso contínuo do portal AgroClimaSP, que disponibiliza dados atualizados da rede meteorológica do Estado, além de mapas e prognósticos agrometeorológicos de apoio à tomada de decisão no campo.

Acesse: <http://agroclimasp.ciiagro.org.br/>

AGRO CARTOON

PICAZO

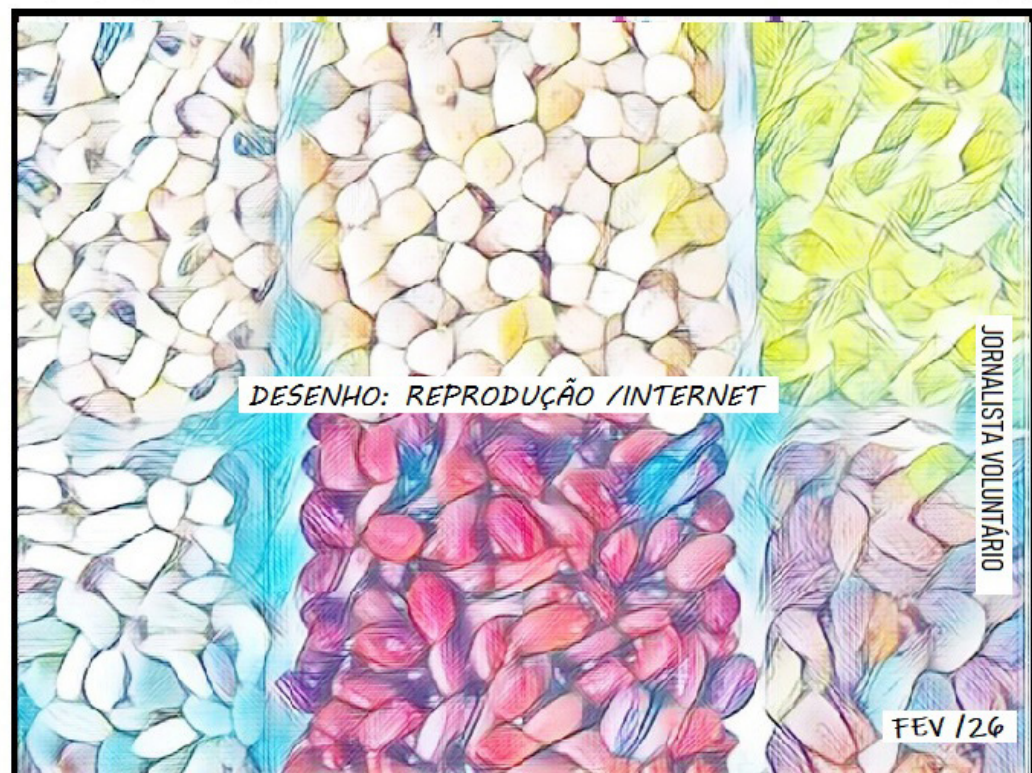

**SAFRA DE GRÃOS 2025/26 É ESTIMADA
EM 353,4 MILHÕES DE TONELADAS**

FACEBOOK.COM/MAURICE.PICAZO



ESPORTES

OS ESPORTES DA REGIÃO VOCÊ ENCONTRA AQUI!



27 de Fevereiro de 2026

37ª MINIMARATONA DE ALELUIA SERÁ REALIZADA NO DIA 4 DE ABRIL EM MONTE ALEGRE DO SUL



Prova de 8,8 quilômetros reúne atletas em percurso misto de asfalto e trilha

Monte Alegre do Sul recebe no dia 4 de abril, a partir das 8h, a 37ª Minimaratona de Aleluia – Troféu Armando Salzani, um dos eventos esportivos mais tradicionais do município. A competição contará com percurso de 8,8 quilômetros, em trajeto misto de asfalto e trilha, proporcionando aos participantes um desafio que une esporte e contato com a natureza.

A concentração dos atletas será

na Praça Bom Jesus. A retirada dos kits poderá ser feita no dia 3 de abril, das 14h às 18h, e no próprio dia da prova, 4 de abril, das 6h às 7h30.

A minimaratona é uma realização da Prefeitura de Monte Alegre do Sul, com organização da Moai Sports e supervisão técnica da Federação Paulista de Atletismo.

As inscrições devem ser feitas exclusivamente de forma online pelo site www.ticketsports.com.br. Outras informações estão disponíveis em www.moaisports.com.br

VETERANOS REGISTRAM SEIS GOLS EM TRÊS JOGOS NO CAMPEONATO DE JAGUARIÚNA

Independente vence novamente e mantém liderança isolada na competição promovida pela Secretaria de Esportes

O Campeonato de Futebol Veteranos de Jaguariúna 2026 teve sequência no último domingo, dia 22, com três partidas e seis gols marcados. A competição é promovida pela Secretaria Municipal de Juventude, Esportes e Lazer.

O destaque da rodada foi o Independente, que conquistou mais uma vitória e segue firme na liderança isolada do campeonato, somando seis pontos ganhos.

No Campo do Azulão, o Unidos do Floripa venceu o Juventus por 1 a 0. Na sequência, o Independente superou o Inter por 2 a 0. Já no campo Américo Toniétti, a equipe da Máfia venceu o Cruzeiro do Sul por 3 a 0.

Com os resultados, a classificação ficou da seguinte forma: em primeiro lugar aparece o Independente com seis pontos. Juventus, Unidos do Floripa, Máfia e Cruzeiro do Sul somam três pontos cada. O Inter ainda não pontuou na competição.

O campeonato segue movimentando o futebol veterano no município, reunindo atletas



e torcedores aos finais de semana.

SECRETARIA DE ESPORTES DE JAGUARIÚNA ABRE INSCRIÇÕES PARA PROGRAMAS ESPORTIVOS E DE BEM-ESTAR



crianças, jovens, adultos e pessoas acima de 50 anos

A Secretaria de Juventude, Esporte e Lazer de Jaguariúna abriu nesta segunda-feira, dia 23, novas inscrições para os programas esportivos e de bem-estar oferecidos pelo município.

Entre as opções disponíveis estão o programa Viva Melhor, com atividades físicas e esportivas direcionadas a pessoas a partir de 50 anos; o Proativ, voltado a adultos com 18 anos ou mais; o Primeiros Passos, destinado à iniciação esportiva de crianças e jovens; e o Cidade Campeã, que reúne equipes de competição que representam o município.

Para realizar a inscrição, o interessado deve comparecer diretamente ao local onde ocorrerem as aulas do programa desejado

e conversar com o professor responsável para verificar a disponibilidade de vagas. Após essa etapa, será entregue a ficha de inscrição e o questionário Par-Q, documento de autorização de saúde. Caso a turma esteja completa, o profissional poderá orientar sobre outras opções ou incluir o nome do interessado em lista de espera.

De acordo com a secretaria, as atividades para os alunos de 2025 já foram retomadas. O ingresso nas seleções esportivas do município ocorre por meio do programa Primeiros Passos ou através de seletivas e avaliações técnicas.

A grade completa das atividades pode ser consultada no site oficial da Prefeitura de Jaguariúna, na aba da Secretaria de Juventude, Esportes e Lazer.

Vagas estão disponíveis para atividades voltadas a

49ª MEG: FINAL DE SEMANA DEFINIU CAMPEÕES DA MALHA, TÊNIS, FUTEVÔLEI E ATLETISMO

A 49ª Maratona Esportiva Guaçuana (MEG) teve no atletismo um de seus principais atrativos durante o último final de semana. Além disso, também foram disputadas as finais das modalidades de malha de terra, tênis de duplas adulto masculino e feminino, assim como do futevôlei adulto nos dois naipes.

A competição de atletismo foi realizada no Ginásio de Esportes Carlos Nelson Bueno, o Furno, no Parque Cidade Nova, e reuniu atletas de diversas faixas etárias e categorias. Na categoria pré-mirim feminino e adulto masculino, a campeã geral foi a equipe da LA 12. Já nas categorias do mirim masculino e adulto feminino, o título ficou com Martinho Prado.

Na disputa da malha de terra, a

dupla campeã foi formada por Waldomiro Tosta e José Armando da Silveira (Cerâmica Clube). No tênis adulto, os títulos ficaram com Raquel Fernanda e Rafaela Fonseca (LA 12) e com Luiz Carlos Rehder e José Benedito Venturine Neto (A.A. Alvorada). No futevôlei, as duplas campeãs foram Miguel Nascimento e Alexandre Moraes do Nascimento (A.A. Alvorada) e Ingrid Donadel e Bruna dos Santos (Cerâmica Clube).

Organizada pela Secretaria Municipal de Esporte e Lazer (SEL), a 49ª Maratona Esportiva Guaçuana conta com a participação de 10 equipes: Cerâmica Clube (atual campeã geral), A.A. Alvorada, LA 12, Arena Mogi Beach Tênis, Bom Jesus/Massuia Imóveis, Viracopos, Machado Team Combate/S.E. Vila São Carlos,



Martinho Prado, Balanças Faria e Med Guaçu.

Aproximadamente 1,2 mil atletas competem em 29 modalidades esportivas.

Até o momento, a equipe do Bom Jesus/Massuia Imóveis lidera a classificação geral com 110 pontos, seguida pela LA 12 com 107 pontos e Cerâmica Clube com 81 pontos.

TORNEIO MUNICIPAL DE TÊNIS DE JAGUARIÚNA ABRE INSCRIÇÕES PARA PRIMEIRA EDIÇÃO



Competição será realizada em abril no Centro de Tênis Gustavo Kuerten e reúne diversas categorias

Estão abertas as inscrições para o 1º Campeonato Municipal de Tênis de Jaguariúna, promovido pela Secretaria de Juventude, Esporte e Lazer.

Os interessados têm até o dia 27 de março para confirmar a participação.

O torneio será disputado no Centro de Tênis de Jaguariúna "Gustavo Kuerten" nos dias 11 e 12 de abril, para as categorias B (Intermediário), Feminino Livre e Master 60+. Já nos dias 18 e 19 de abril, entram em quadra as categorias A (Avançado), C (Iniciante) e Infantojuvenil (12 a 14 anos). Os jogos começam às 6h30.

A competição será no formato simples. Nas categorias A, B, C e Feminino Livre, os jogos serão em dois sets com vantagem e super tie-break em caso de empate.

Já no Infantojuvenil e Master 60+, será disputado Set Pro até 8 games, com tie-break em 7 a 7.

Podem participar atletas vinculados ao município, mediante apresentação de Cartão Cidadão, conta de água ou IPTU. Serão selecionados os 16 primeiros inscritos de cada categoria para análise documental e técnica, conforme critérios da comissão organizadora.

O campeão da categoria Adulto Masculino A garantirá vaga para representar Jaguariúna nos Jogos Regionais. Já o vencedor da categoria Sênior 60+ representará a cidade nos Jogos da Melhor Idade.

As inscrições devem ser feitas pelo link: https://docs.google.com/forms/d/e/1FAIpQLSe-2pUeuH2JF5o_UQx-c-Au-cVPrg4B96Hv0nmd2JyPed-4FMIAQ/formResponse

Foto: Diego Monarin

ITAPIRA ABRE PRAZO PARA CONFIRMAÇÃO DE EQUIPES NA COPA ITAPIRA DE FUTSAL ADULTO

Times interessados devem entregar ficha de inscrição até o dia 5 de março; torneio começa no dia 30

A Secretaria de Esportes e Lazer da Prefeitura de Itapira deu início à organização da Copa Itapira de Futsal Adulto com reunião realizada na segunda-feira, dia 23, na sede da SEL.

Participaram do encontro oito equipes: Agua Santa, Anarkia, Itapira Juniors, Leões, Liver-

pool, Olimpique de Marselha, Os D Menor e River Plate. Além desses times, o Ajax já retirou a ficha de inscrição.

As equipes interessadas em disputar a competição devem procurar a Secretaria para retirar a ficha de confirmação e devolver o documento preenchido até as 17h do dia 5 de março.

O início do torneio está previsto para o dia 30 de março.





NA ROTA DO CRIME



27 de Fevereiro de 2026

OPERAÇÃO DA POLÍCIA CIVIL DE SP CUMPRE 173 MANDADOS CONTRA QUADRILHA SUSPEITA DE FRAUDES ELETRÔNICAS E LAVAGEM DE DINHEIRO



Ao todo, são 120 mandados de busca e apreensão e 53 de prisão temporária em três unidades da Federação; Justiça determinou bloqueio de até R\$ 100 milhões por conta investigada

A Polícia Civil de São Pau-

lo deflagrou nesta terça-feira (24) a Operação Interestadual Fim da Fábula para desarticular uma associação criminosa suspeita de praticar crimes de estelionato por meio digital. Ao todo, são cumpridos 173 mandados judiciais — 120 de busca e apreensão e 53 de pri-

são temporária — nos estados de São Paulo e Minas Gerais, além do Distrito Federal.

A ação é coordenada pelo Departamento Estadual de Investigações Criminais (Deic), em conjunto com o Ministério Público, por meio do Grupo de Atuação Especial de Persecução Patrimonial (Gaapp). Os trabalhos ocorrem no âmbito da Divisão de Investigações sobre Crimes contra o Patrimônio (Disccpat), por meio da 6ª Delegacia de Facções e Lavagem de Dinheiro.

Segundo as apurações, os investigados são suspeitos de envolvimento em fraudes, como "golpe do INSS", "golpe do falso advogado" e o "golpe da mão fantasma". Os envolvidos utilizavam plataformas de apostas on-line e fintechs para movimentar valores obtidos de forma ilícita, inclusive com a clonagem de chaves Pix das vítimas. O inquérito policial também apura o crime de lavagem de capitais.

Além das prisões e buscas, a operação mira o patrimônio dos investigados. O Gaapp identificou ao menos 36 imóveis ligados ao grupo, incluindo bens registrados em nome de terceiros e empresas de fachada, além de centenas de veículos e embarcações. A pedido do Ministério Público, a Justiça determinou o bloqueio judicial de até R\$ 100 milhões em cada uma das 86 contas correntes, de pessoas físicas e jurídicas, identificadas na investigação.

As medidas foram autorizadas pela 2ª Vara Especializada em Crimes Tributários, Organização Criminosa e Lavagem de Bens e Valores da capital paulista.

Cerca de 400 policiais do Deic e promotores de Justiça participam da ação. A operação também conta com o apoio de outros departamentos da Polícia Civil paulista, além das Polícias Cíveis de Minas Gerais e do Distrito Federal.

Fonte Agência SP

POLÍCIA RODOVIÁRIA ABORDA CAMINHÃO COM 316 MULTAS E R\$ 10 MIL EM EVASÕES DE PEDÁGIO NA SP-340 EM CAMPINAS

Veículo estava com licenciamento atrasado e débitos que ultrapassam R\$ 44 mil; caminhão foi removido ao pátio

Na manhã desta terça-feira, dia 24, por volta das 9h, policiais da 2ª Companhia do 4º Batalhão de Polícia Rodoviária abordaram um caminhão trator com semirreboque do tipo plataforma, na Rodovia Governador Doutor Adhemar Pereira de Barros (SP-340), no km 120+400, sentido Sul, em Campinas.

Durante patrulhamento ostensivo e preventivo, a equipe realizou a fiscalização de trânsito e, ao consultar os sistemas inteligentes, constatou que o caminhão estava com o licenciamen-

to anual em atraso desde 2023 e o semirreboque desde 2024.

Também foi identificado histórico de evasões de pedágio junto à Concessionária Renovias, totalizando cerca de R\$ 10 mil em tarifas não pagas. A pesquisa apontou ainda 316 multas de trânsito pendentes, somando débitos de R\$ 44.707,00.

Diante da situação, um representante da concessionária compareceu ao local para formalizar representação criminal contra o condutor. Foram lavradas autuações por licenciamento em atraso, mau estado de conservação com para-brisa trincado e película irregular nos vidros, conforme



o Código de Trânsito Brasileiro.

O motorista foi submetido ao teste do etilômetro, que apre-

sentou resultado negativo para ingestão de álcool. O veículo foi removido ao pátio de apreensões.

POLÍCIA MILITAR PRENDE HOMEM POR DÍVIDA DE PENSÃO ALIMENTÍCIA EM ITAPIRA

Mandado de prisão foi cumprido na Vila Ilze; suspeito já havia sido detido anteriormente pelo mesmo motivo

Na manhã desta terça-feira, dia 24, a Polícia Militar prendeu um homem em Itapira em cumprimento a mandado de prisão por

dívida de pensão alimentícia.

De acordo com a corporação, os policiais receberam informações sobre a ordem judicial em desfavor do indivíduo, que já havia sido preso anteriormente pela mesma razão.

Por ser conhecido da equi-

pe, foi realizado patrulhamento nas imediações da Vila Ilze, onde ele reside.

O homem foi localizado nas proximidades da residência e informado sobre o mandado de prisão.

Durante a apresentação da ocorrência na Delegacia de Polícia, o infrator apresentou comportamento alterado e agressivo, sendo contido pelos policiais.

Após os procedimentos legais, ele permaneceu preso à disposição da Justiça.

HOMEM É PRESO POR TRÁFICO COM MAIS DE 70 PORÇÕES DE DROGAS NO JARDIM SANTA TEREZINHA II, EM MOGI GUAÇU



Polícia Militar apreendeu cocaína, maconha e dinheiro durante patrulhamento na manhã desta terça-feira

Na manhã desta terça-feira, dia 24, a Polícia Militar prendeu um homem por tráfico de drogas no bairro Jardim Santa Terezinha II, em Mogi Guaçu.

Durante patrulhamento ostensivo pela Rua Cacilda Fermiano de Toledo Cavalheri, a equipe de Radio Patrulhamento com Motocicletas visualizou dois indivíduos em atitude suspeita. Ao perceberem a aproximação policial, um deles tentou fugir e dispensou objetos na vegetação próxima, sendo rapidamente alcançado e abordado. O segundo homem também foi submetido à busca pessoal.

Na varredura do local, os policiais localizaram 35 eppendorfs de cocaína, totalizando 24,34 gramas, 24 porções de maconha embaladas em sacos tipo zip lock, somando 37,62 gramas,

além de 13 porções de maconha prensada, com peso de 49,90 gramas. Também foram apreendidos R\$ 40,00 em dinheiro.

Um dos abordados admitiu informalmente que estava no local para adquirir entorpecentes. Diante das evidências, foi dada voz de prisão ao suspeito por tráfico de drogas. Ele foi conduzido à Central de Polícia Judiciária, onde o delegado de plantão ratificou a prisão em flagrante. O indiciado permaneceu à disposição da Justiça.

O outro envolvido foi ouvido e liberado após os procedimentos legais.

MOTORISTA EMBRIAGADO É DETIDO E SIMULACRO DE ARMA É APREENDIDO EM MOGI GUAÇU

Conductor tentou fugir da Polícia Militar e colidiu veículo após acompanhamento na Avenida dos Trabalhadores

deu o controle da direção, colidindo contra o meio-fio e danificando o pneu dianteiro direito, sendo obrigado a parar.

Na noite de terça-feira, dia 24, por volta das 23h, a Polícia Militar deteve um motorista por embriaguez ao volante e apreendeu um simulacro de arma de fogo na Avenida dos Trabalhadores, em Mogi Guaçu.

Foi necessário o uso de força moderada para contê-lo. Questionado, o motorista admitiu ter ingerido bebida alcoólica.

Durante vistoria no interior do veículo, os policiais localizaram no assoalho um simulacro de arma de fogo.

A ocorrência foi apresentada na Central de Polícia Judiciária, onde foi elaborado boletim por embriaguez ao volante e apreensão de objeto.

O condutor autorizou a coleta de sangue para exame de alcoolemia em unidade de pronto atendimento da Zona Norte.

Após os procedimentos legais, as partes foram liberadas e autuações administrativas de trânsito foram lavradas.

Durante patrulhamento ostensivo e preventivo, as equipes foram informadas por um motociclista de que estava sendo seguido por um veículo preto. Os policiais localizaram o automóvel trafegando em alta velocidade e iniciaram acompanhamento com sinais sonoros e luminosos acionados.

O condutor desobedeceu às ordens de parada, seguiu pela ponte de ferro até a Avenida dos Trabalhadores e, nas proximidades da agência da Caixa Econômica Federal, per-



DOIS HOMENS SÃO PRESOS EM FLAGRANTE POR ROUBO EM COSMÓPOLIS



Dois homens foram presos em flagrante na madrugada desta quinta-feira (25), no bairro Parque das Laranjeiras, em Cosmópolis, após serem identificados como autores de uma sequência de roubos ocorridos na cidade vizinha de Artur Nogueira.

A equipe policial tomou conhecimento da ocorrência por meio de comunicação irradiada e, durante patrulhamento, avistou um veículo com as mesmas características informadas. O automóvel foi abordado e, no momento da ação, o passageiro foi imediatamente contido. Já o condutor tentou fugir, entrando em um imóvel próximo, mas foi rapidamente alcançado pelos policiais.

Durante a vistoria no veículo, foram localizados dois simula-

ros de arma de fogo tipo pistola, uma touca balaclava, aparelhos celulares, um tablet, uma máquina de cartão, dinheiro em espécie e um invólucro contendo substância análoga ao crack.

Questionados, os dois homens confessaram ter praticado roubos contra vítimas em Artur Nogueira, onde subtraíram aparelhos celulares. Segundo relato, os celulares foram descartados posteriormente em uma estrada rural, devido à possibilidade de rastreamento. Apesar das buscas realizadas no local indicado pelo sistema de GPS, os aparelhos não foram localizados.

A ocorrência foi apresentada na Delegacia de Polícia, onde a autoridade policial ratificou a prisão em flagrante. Os dois permaneceram à disposição da Justiça.

CAMINHÃO COM 56 EVASÕES DE PEDÁGIO É ABORDADO NA SP-340 EM CAMPINAS

Veículo acumulava cerca de R\$ 2,5 mil em tarifas não pagas e aproximadamente R\$ 10 mil em multas

Na manhã de terça-feira, dia 24, por volta das 9h, policiais da 2ª Companhia do 4º Batalhão de Polícia Rodoviária abordaram um caminhão trator com semirreboque do tipo plataforma, na Rodovia Governador Doutor Adhemar Pereira de Barros (SP-340), no km 120+400, sentido Sul, em Campinas.

Durante patrulhamento ostensivo e preventivo, a equipe realizou a fiscalização do conjunto veicular e, ao consultar os sistemas, constatou que o caminhão estava com o licenciamento vencido desde 2023

e o semirreboque desde 2024.

Também foi identificado histórico de 56 evasões de pedágio junto à Concessionária Renovias, totalizando aproximadamente R\$ 2.500,00 em tarifas não pagas. A pesquisa apontou ainda diversas multas pendentes, somando cerca de R\$ 10 mil em débitos.

Diante dos fatos, foi registrado Boletim de Ocorrência e o condutor foi liberado. No entanto, diversos autos de infração foram lavrados por irregularidades como licenciamento vencido, laudo do cronotacógrafo fora da validade, lâmpada do farol inoperante, ausência de equipamento obrigatório e falta de Autorização Especial de Trânsito para o conjunto veicular.



O caminhão trator foi removido ao pátio por estar com o licenciamento em atraso e a irregularidade não ter sido sanada no local.

O semirreboque não foi liberado devido às infrações constatadas, entre elas pneu em mau estado de conservação e equipamento obrigatório em desacordo.

DOIS HOMENS MORREM APÓS TROCA DE TIROS COM A PM EM PEDREIRA



Uma operação da Polícia Civil realizada na terça-feira (24) resultou na prisão em flagrante de três responsáveis por estabelecimentos automotivos em Mogi Guaçu. A ação teve como foco o combate a desmanches irregulares na cidade.

Durante a fiscalização, três lojas foram autuadas e dois galpões anexos aos estabelecimentos foram lacrados devido à grande quantidade de peças automotivas irregulares encontradas. Ao todo, os policiais apreenderam pelo menos 359 peças, incluindo itens de comercialização proibida, como airbag.

Além das peças sem selo de rastreabilidade ou com sinais identificadores raspados, a operação também resultou na recuperação de um veículo roubado e na localização de mais de 100 carcaças de automóveis já desmontados.

Os três detidos irão responder por crimes contra as relações de consumo, receptação qualificada e adulteração de sinal identificador de veículo automotor. Um dos suspeitos já possuía antecedentes criminais. Todos os locais foram submetidos à perícia e também poderão sofrer medidas administrativas.

SUSPEITO DE FEMINICÍDIO EM ARTUR NOGUEIRA SE ENTREGA À POLÍCIA EM CAMPINAS

Ricardo Machado de Souza, ex-companheiro de Naiara Souza Lopes, era procurado desde o fim de janeiro e se apresentou acompanhado de advogados na noite de quarta-feira (25)

O suspeito de matar Naiara Souza Lopes a facadas em Artur Nogueira foi preso após se entregar à Polícia Civil na noite desta quarta-feira (25), em Campinas. Ricardo Machado de Souza, ex-companheiro da vítima, era apontado como autor do feminicídio ocorrido no fim de janeiro.

Segundo as informações apuradas, Ricardo se apresentou em uma delegacia de Campinas acompanhado de dois advogados. A entrega aconteceu cinco dias depois da prisão temporária do irmão dele, detido na sexta-feira (20), investigado por auxiliar na fuga após o crime. O carro usado na fuga e telefones celulares da família foram apreendidos.

Naiara, de 33 anos, foi morta a facadas na madrugada de 30 de janeiro, dentro do imóvel onde vivia com o suspeito, na cidade de Artur Nogueira. De acordo com a polícia, os dois teriam discutido durante a tarde, e a vítima saiu para trabalhar. Ao retornar para casa com o filho de 3 anos no colo, teria sido surpreendida pelo ex-companheiro.

A Polícia Civil apura a suspeita de que o crime tenha sido premeditado. Conforme declarou o delegado Odair José Jaeger, o suspeito teria entrado no imóvel de forma clandestina, retirado câmeras de segurança e aguardado a chegada da vítima.

Ainda segundo o delegado, Naiara nunca havia registrado denúncia por violência doméstica, e Ricardo não tinha antecedentes.

Familiares relatam que o suspeito não aceitava o fim do



relacionamento e tinha comportamento controlador. Parentes afirmam que Naiara havia se separado há cerca de um mês, após 17 anos de união. O casal tinha dois filhos: um adolescente de 15 anos, que

estava com os avós paternos no momento do crime, e uma criança de 3 anos, que teria presenciado o ataque.

Fonte: g1 Campinas e Região (EPTV)