

Empresas & Negócios

Sua coluna semanal



Eu sou Nelson Theodoro Junior, Empresário, Publicitário, Diretor da Fecomercio/São Paulo e Presidente da Associação Comercial de Mogi Mirim.

Revitalizar o Centro é Valorizar a Cidade: uma reflexão para Mogi Mirim e toda a região

São Paulo nos oferece um exemplo claro de como decisões públicas estratégicas podem transformar o cenário urbano. A construção da nova sede do Governo do Estado na região central não é apenas uma obra, é um reposicionamento de visão. Um espaço antes degradado volta ao centro das atenções, atrai investimentos, movimentando a economia e devolve vida a uma área que, por muito tempo, foi esquecida.

Esse movimento precisa ser observado com atenção por cidades do interior, como Mogi Mirim, Mogi Guaçu, Itapira, Holambra, Estiva Gerbi, Santo Antônio de Posse, Engenheiro Coelho e tantas outras que compartilham desafios e oportunidades semelhantes.

Ao longo dos anos, vimos um processo silencioso de esvaziamento dos centros urbanos. Repartições públicas foram sendo deslocadas para regiões mais afastadas, reduzindo o fluxo de pessoas e impactando diretamente o comércio local, a segurança e a dinâmica econômica. O resultado é um centro que perde força, identidade e relevância.

Mas o caminho pode, e deve, ser outro.

Fortalecer o centro é uma decisão estratégica. Manter e até ampliar a presença de órgãos públicos na região central significa estimular a circulação diária de pessoas, fomentar o comércio, facilitar o acesso da população aos serviços e criar um ambiente mais seguro e ativo.

É claro que isso exige planejamento.

A mobilidade urbana precisa acompanhar esse movimento. Em cidades como Mogi Mirim e região, sabemos que a malha viária enfrenta desafios importantes. Ajustar trajetos, melhorar o fluxo e investir em soluções inteligentes de mobilidade são passos fundamentais para sustentar esse novo modelo.

Mas os benefícios são amplos.

Um centro vivo impulsiona o turismo, seja ele de negócios, religioso ou gastronômico. Valoriza o patrimônio histórico, fortalece a identidade local e cria oportunidades para empreendedores. Mais do que isso, promove pertencimento. As pessoas voltam a ocupar e reconhecer o espaço urbano como parte de suas vidas.

Não podemos continuar afastando o que é essencial.

Devemos aproximar.

Se a capital está seguindo esse caminho, é porque existem estudos, dados e planejamento que sustentam essa decisão. Não se trata de tendência, mas de estratégia.

Mogi Mirim e toda a região têm história, potencial e estrutura para dar esse passo.

O que falta é decisão.

Revitalizar o centro não é apenas uma escolha urbana.

É uma escolha de futuro.

Nelson Theodoro Junior, Presidente da Associação Comercial e Industrial de Mogi Mirim, Diretor da Fecomercio-SP, Diretor do Sincomércio de Mogi Mirim e Presidente do Conselho do Patrimônio de Mogi Mirim.

Empreendedorismo & Direito

Sua coluna semanal



Maria Vitória Savioli, Advogada, uma profissional cuja trajetória já é marcada por realizações notáveis e uma paixão contagiante por inovação e empreendedorismo.

Vaga na frente de casa é sua? Entenda o que diz a lei

Olá, leitor! Você já viu alguém colocando cones, cadeiras ou placas na frente de casa para “reservar” vaga na rua? Essa é uma prática bastante comum, mas que ainda gera muita confusão. Afinal, quem mora em frente ao imóvel tem direito exclusivo à vaga? A resposta é simples: não.

Hoje quero esclarecer esse ponto que, além de recorrente, envolve regras importantes de convivência e legislação de trânsito.

A via pública é de uso coletivo

As ruas são bens públicos e, por isso, pertencem a todos. Isso significa que qualquer vaga disponível na via pública pode ser utilizada por qualquer cidadão, desde que respeitadas as regras de trânsito.

Mesmo que o proprietário tenha feito adaptações na calçada para facilitar a entrada de veículos, como o rebaixamento da guia, isso não lhe dá o direito de “reservar” aquele espaço para uso exclusivo.

O que é permitido ao proprietário

O que a legislação garante ao morador é apenas o direito de acessar sua garagem. Ou seja, ninguém pode estacionar de forma a bloquear a entrada ou saída de veículos do imóvel.

Nesse caso, o veículo que estiver obstruindo o acesso pode ser autuado e até removido, pois está cometendo infração de trânsito.

Mas isso é diferente de impedir previamente o uso da vaga com objetos ou sinalizações improvisadas.

O que não é permiti-

do

Colocar cones, correntes, placas ou qualquer tipo de barreira para impedir o estacionamento na via pública é irregular e pode gerar autuação.

Essa prática é considerada uma tentativa de apropriação indevida de espaço público. Somente a prefeitura, por meio de autorização formal, pode delimitar vagas exclusivas, como em casos de carga e descarga, idosos, pessoas com deficiência ou áreas específicas regulamentadas.

Convivência e bom senso

Além da questão legal, esse tema envolve respeito e convivência social. Muitas discussões entre vizinhos surgem justamente por falta de informação.

O ideal é que todos compreendam que a rua é um espaço coletivo e que o uso deve ser feito com bom senso, respeitando o direito de todos.

Conclusão

A vaga na frente de casa não é exclusiva do morador. A via pública é de uso comum, e qualquer tentativa de “reservar” espaço sem autorização é irregular.

O que a lei garante é o acesso à garagem, e não a exclusividade da vaga. Informar-se sobre essas regras é essencial para evitar conflitos, autuações e garantir uma convivência mais harmoniosa.

Respeitar o espaço público é respeitar o direito de todos.

Maria Vitória Savioli Advogada – OAB/SP 510.185
Colunista do jornal O Regional

COLABORADORES:

O Regional abre espaço para os interessados em publicar seus artigos. Entre em contato pelo email: jornalismo@jornalregional.net Os artigos publicados neste jornal são de total responsabilidade de seus autores e não refletem a opinião deste jornal. O Jornal O Regional se reserva ao direito de selecioná-los para publicação e fazer adequações à linha editorial. As correspondências sem identificação completa serão desconsideradas.

Variedades

Sua coluna semanal

Investimento virou pó e o assessor sumiu: a responsabilidade é da corretora

Jorge Calazans*

Você confiou no seu assessor de investimentos. Ele trabalhava para uma grande e renomada corretora, utilizava e-mail institucional e, amparado pela credibilidade daquela marca, apresentou uma oportunidade “imperdível”. Meses depois, o investimento virou pó e o patrimônio desapareceu. Ao procurar a corretora, a resposta foi direta e frustrante: “O assessor agiu por conta própria, esse produto não era da nossa plataforma, não temos responsabilidade”. A cena tem se repetido com frequência, mas a justificativa, embora previsível, está longe de se sustentar juridicamente.

Há um ponto essencial que não pode ser ignorado: ninguém entrega as economias de uma vida a um estranho. Quando um investidor aceita uma recomendação, ele não confia apenas na pessoa física do assessor, mas na estrutura institucional que ele representa. É a marca que valida, é a instituição que transmite segurança, são os mecanismos, ou ao menos a promessa deles, de controle que legitimam a relação. Essa confiança não nasce do nada; ela é construída e explorada pela própria corretora.

É justamente por isso que não faz sentido jurídico permitir que a instituição se beneficie dessa confiança na captação e, depois, tente se eximir quando o resultado é prejuízo. O assessor só teve acesso ao cliente porque ocupava aquela posição, utilizando estrutura, prestígio e identidade vinculados à empresa. Sem esse contexto, dificilmente a relação sequer existiria.

Do ponto de vista legal, a responsa-

bilidade é clara. O Código Civil estabelece que empresas respondem pelos atos de seus prepostos no exercício de suas funções. No mercado financeiro, essa lógica é ainda mais rigorosa. Corretoras e instituições têm deveres regulatórios de supervisão, controle e monitoramento sobre a atuação de seus agentes. Quando um assessor oferece, de forma reiterada, produtos fora da plataforma, isso não aponta para um desvio isolado, indica falha de fiscalização.

Há ainda um elemento decisivo: a chamada teoria da aparência. Para o investidor comum, não existe distinção técnica entre assessor e corretora. Se ele se apresenta com e-mail corporativo, vínculo formal e identidade visual da empresa, ele é percebido, legitimamente, como extensão direta da instituição. E o Direito protege essa confiança. Não se pode exigir do investidor que investigue a arquitetura interna da empresa para saber onde termina a responsabilidade de um e começa a do outro.

Aceitar a negativa automática das corretoras, portanto, é aceitar uma versão conveniente dos fatos — mas juridicamente frágil. O selo institucional não é um detalhe de marketing; é o que torna possível a relação de confiança. E confiança, no Direito, não é um ativo descartável.

No fim, a regra é simples e antiga: quem se beneficia da confiança, responde por ela.

*Jorge Calazans é advogado especializado na defesa de investidores vítimas de fraudes, ativista no combate às pirâmides financeiras e sócio do escritório Calazans e Vieira Dias Advogados

Publicado por LC Benedito & Vicenzotti Ltda. - CNPJ: 68.282.656/0001-88
Diretor Geral: Luis Carlos Benedito - Fundação: 02/04/1999

Atendimento:
Comercial (19) 99685-4255
Email: comercial@lclider.com.br

Redação (19) 99773-8364
Email jornalismo@jornalregional.net

Renovias deve registrar mais de 652 mil veículos durante o feriado prolongado da Páscoa



Da Redação

A Renovias, através de suas equipes de Operações, prepara uma operação especial para os próximos dias. A concessionária, que administra a malha viária de Campinas ao Sul de Minas Gerais, espera um movimento de 652,8 mil veículos durante o feriado prolongado da Páscoa.

Para auxiliar os clientes durante a viagem, as rodovias sob concessão da Renovias terão viaturas operacionais dispo-

níveis 24 horas por dia, em regime de revezamento. Será implantada a Operação Visibilidade, com viaturas posicionadas em pontos estratégicos. Orientações também serão exibidas nos painéis eletrônicos sobre como trafegar de forma segura.

Horários de Pico

O aumento significativo no volume de tráfego ocorrerá a partir de quinta-feira (02/04), véspera da Sexta-feira Santa. O horário de pico deve ser registrado entre

13h e 19h no sentido norte (interior), assim como na sexta-feira (03/04), das 8h às 13h. No domingo (05/04), o fluxo de veículos se intensifica entre 15h e 19h no sentido sul (São Paulo), se estendendo ao longo de segunda-feira (06/04).

Nestes dias e horários, a Rodovia Governador Adhemar Pereira de Barros (SP-340), entre Mogi Guaçu e Campinas, será um dos trechos de maior movimento na malha viária da concessionária.

A Renovias reforça sua campanha permanente de conscientização sobre os riscos do uso do celular ao volante, buscando conscientizar os motoristas a uma viagem mais segura. O uso do cinto de segurança, item básico, mas que muitas vezes é deixado de lado, também ganha destaque na operação do feriado prolongado.

0800

Visando garantir a segurança dos usuários, o Centro de Controle Operacional (CCO) da Renovias monitora as rodovias 24 horas por dia, por meio de modernos sistemas de monitoramento de tráfego.

Em caso de necessidade, os clientes podem acionar o Disque Renovias pelo telefone 0800 055 9696 ou utilizar os telefones de emergência instalados ao longo das rodovias, a cada quilômetro.

“O motorista não deve esquecer de fazer a manutenção do veículo previamente e quando trafegar na rodovia manter distância do veículo à frente. A Renovias possui grande preocupação com colisões traseiras, um dos acidentes mais registrados pela concessionária justamente

pela falta de uma distância segura. Existe também previsão de chuva, então pedimos que, se necessário, o motorista reduza a velocidade e procure abrigos em postos de serviço, nas bases da concessionária ou da Polícia Rodoviária”, frisou Alexandre Bueno da Silva, Coordenador de Tráfego da Renovias.

Movimento Afaste-se

A Concessionária recomenda que os motoristas, ao perceberem uma situação que envolva qualquer tipo de atendimento nas rodovias, principalmente no acostamento, mude de faixa sempre que for possível e seguro. Outra opção é reduzir a velocidade do veículo em até 40 km/h a menos que o limite regulamentado para a estrada.

O objetivo é proteger aqueles que trabalham

prestando atendimento nas rodovias, proporcionando aos profissionais condições mais seguras para realizar suas atividades.

Dicas de segurança

Vai pegar estrada? Confira algumas orientações importantes:

– Não utilize o celular e não responda mensagens enquanto estiver dirigindo

– Use o cinto de segurança (medida para todos os ocupantes do veículo)

– Mantenha distância segura do veículo à frente

– Verifique as condições dos pneus antes de viajar (calibragem), além do limpador de para-brisa e sistema de iluminação

– Respeite os limites de velocidade

– Ultrapasse somente em locais permitidos

Novos prazos para licença-paternidade valem a partir de 2027; entenda

Da Redação

A lei que amplia os prazos da licença-paternidade entra em vigor em 2027 e concederá inicialmente mais cinco dias aos homens, a partir do nascimento do filho. Para 2026, o benefício permanece em cinco dias.

Publicada na edição desta quarta-feira (1º/4) do Diário Oficial da União, a Lei nº 15.371 prevê aumento gradual do benefício, que alcançará 20 dias de afastamento

em 2029, sem prejuízo do emprego ou salário, assim como descrito a seguir:

- 10 dias em 2027;
- 15 dias em 2028;
- 20 dias a partir de 2029.

Os novos prazos valem também para os casos de adoção ou de guarda judicial para fins de adoção de criança ou de adolescente. Veja aqui o que muda com a publicação da lei.

Dispensa e férias

É vedada a dispensa

arbitrária ou sem justa causa do empregado no período entre o início da licença-paternidade até um mês após o término do benefício.

Além disso, a norma autoriza o empregado a usufruir férias no período subsequente ao término da licença, desde que comunique tal necessidade com antecedência de 30 dias da data esperada para o parto ou emissão de termo judicial.

Internação

Em caso de internação hospitalar da mãe ou do recém-nascido, que tenha relação com o parto, a licença-paternidade será prorrogada pelo período equivalente ao da internação, e voltará a contar a partir da alta hospitalar da mãe ou do recém-nascido; o que ocorrer por último.

Salário-paternidade

O salário-paternidade será concedido aos empregados segurados pela Previdência Social, nos mesmos moldes já apli-



cados ao salário-maternidade.

O benefício está condicionado à apresentação da certidão de nascimento do filho, do termo

de adoção ou do termo de guarda judicial para fins de adoção, nos termos de regulamento.

Fonte Agência Brasil

Abril Laranja destaca a luta para conscientizar contra a crueldade animal



Da Redação

O cuidado e a responsabilidade com os animais é um assunto permanente, porém ganha destaque neste mês com a campanha Abril Laranja: mês de conscientização contra a crueldade

animal. Em Campinas, foi oficializada por lei em março de 2022.

Campinas desenvolve um trabalho permanente de cuidado, abrigo e desenvolvimento de ações de adoção responsável de cães e gatos, por meio do Departamento

de Proteção e Bem-Estar Animal (DPBEA), implantado em 2014 na cidade, ligado à Secretaria do Clima, Meio Ambiente e Sustentabilidade.

“Temos um trabalho contínuo de resgate e cuidados de animais vítimas de maus-tratos, acidentados e doentes. E, também, de conscientizar as pessoas de que os tutores são responsáveis pelos animais e devem oferecer a eles todos os cuidados necessários. Por isso, é fundamental que a adoção e a posse sejam feitas de maneira responsável para garantir o bem-estar dos animais.”, destaca o secretário do Clima, Meio Ambiente e Sustentabi-

lidade, Braz Adegas Júnior.

Importante lembrar, diz o secretário, que abandonar e maltratar animais é crime.

Cuidados com os animais

Em Campinas, o DPBEA desenvolve uma série de ações para acolher, por meio do Samu Animal, animais vítimas de maus-tratos, doentes ou feridos, e oferece serviços a animais que têm tutores, como atendimento, gratuito, por meios dos consultórios móveis; castração e microchipagem.

Em março deste ano, a Prefeitura e a PUC-Campinas estabelece-

ram uma parceria para atendimento veterinário especializado a animais encaminhados pelo DPBEA.

Adoção responsável

O DPBEA organiza feiras de adoção duas vezes por mês com cães e gatos que passaram por tratamento e estão aptos a encontrar um novo lar. As feiras são em locais abertos, para que as pessoas conheçam alguns dos animais. Todos os animais aptos à adoção podem ser conhecidos pelo portal: <https://portalanimal.campinas.sp.gov.br/>

Balanco do DPBEA em 2026

Castração – 1.323 mil animais

Consultórios Móveis – 3.089 atendimentos (em janeiro e fevereiro)

Microchipagem – 2.693 animais

Adoção – 31 animais (oito, 13 gatos, 10 equinos)

Samu Animal – 171 resgates

Convênio PUC – cerca de 50 encaminhamentos para tratamento

Animais atualmente no DPBEA Campinas - 142 animais

82 gatos

60 cachorros

Animais atualmente no DPBEA Mairinque - 388 animais

25 gatos

363 cachorros

Holambra conquista Selo Federal de Excelência na gestão da Assistência Social

De Holambra

A Prefeitura de Holambra foi certificada com o Selo FNAS – Edição 2025, concedido pelo Ministério do Desenvolvimento e Assistência Social, Família e Combate à Fome. O reconhecimento é destinado a cidades que demonstram eficiência técnica, transparência e correta aplicação dos

recursos públicos voltados à assistência social.

A certificação atesta que a administração municipal cumpriu rigorosamente os critérios estabelecidos pelo Governo Federal, incluindo o envio do Quadro Detalhado de Despesa dentro dos prazos e o alcance dos índices mínimos de execução financeira exigidos.

De acordo com a

diretora municipal de Promoção Social, Viviane Furgeri, o selo reforça o compromisso da gestão com o atendimento às famílias em situação de vulnerabilidade e com o fortalecimento do Sistema Único de Assistência Social (SUAS) no município.

“Este reconhecimento é fruto de um planejamento técnico minucioso e

do trabalho de uma equipe dedicada em garantir que cada recurso ou programa assistencial chegue com efetividade a quem mais precisa”, disse.

Entre os critérios avaliados para a concessão do selo estão a execução adequada dos recursos federais – com índices mínimos que variam entre 50% e 75%, confor-

me a categoria. Além disso, também o correto preenchimento das informações no sistema AgilizaSUAS e a regularidade no envio das prestações de contas.

A certificação também evidencia o impacto social das políticas públicas implementadas, assegurando que os recursos sejam efetivamente direcionados aos serviços de base,

como os Centros de Referência de Assistência Social (CRAS), centros de convivência e programas de transferência de renda.

Com a conquista, Holambra reforça sua posição de destaque na gestão pública regional e projeta a continuidade e o aprimoramento das ações voltadas à proteção social da população.

Reforma valoriza monumento de Santo Antônio na entrada da cidade

De Santo Antônio de Posse

A Prefeitura de Santo Antônio de Posse iniciou, nesta semana, a reforma do monumento de Santo

Antônio, localizado na entrada do município. A intervenção tem como objetivo garantir a preservação da estrutura e valorizar um dos principais símbolos da cidade.

Com investimento de R\$ 16 mil, a obra contempla melhorias na conservação do monumento, contribuindo para a manutenção da identidade local e do patrimônio

público.

O prefeito Ricardo Cortez destacou a importância da ação. “Esse é um cuidado necessário com um dos pontos mais representativos da nos-

sa cidade. A reforma garante que o monumento continue sendo um marco para quem chega ao município.”

A previsão é de que os serviços sejam con-

cluídos em aproximadamente 30 dias. A iniciativa faz parte das ações de manutenção e conservação de espaços públicos realizadas pela administração municipal.

Palestra ‘Marketing não é só Digital’ acontece em Jaguariúna na próxima terça-feira

De Jaguariúna

Jaguariúna recebe na próxima terça-feira, dia 7 de abril, a palestra “Marketing não é só digital”, que será realizada às 19h na sede da Associação Comercial e Industrial de Jaguariúna

(ACIJ). A entrada é um litro de leite que será doado para o Fundo Social de Solidariedade de Jaguariúna.

Voltado a empresários e empreendedores locais, o encontro propõe uma reflexão

prática e direta sobre os desafios do marketing atual. A palestra parte de um ponto importante: muitos negócios já entenderam que apenas “postar nas redes sociais” não é suficiente, mas ainda enfrentam dificuldades para estru-

turar estratégias eficientes.

Conduzida por Karen Isis, a apresentação traz uma abordagem clara sobre o papel do marketing dentro das empresas. Durante o evento, serão abordados temas

como posicionamento de mercado, definição de público-alvo e clareza na comunicação.

A palestra tem caráter prático e objetivo, voltada para empresários que desejam sair do ciclo de tentativas e erros e

passar a tomar decisões mais assertivas.

A participação é aberta ao público interessado, especialmente empreendedores que buscam aprimorar a gestão de seus negócios e contribuir com a comunidade local.

Nova diretoria da ACISAP toma posse para gestão 2026-2028 em Santo Antônio de Posse

De Santo Antônio de Posse

A Associação Comercial e Industrial de Santo Antônio de Posse anunciou a nova diretoria para o biênio 2026-2028, eleita e empossada

durante Assembleia Geral Ordinária realizada na segunda-feira, 30 de março.

A Diretoria Executiva será presidida por Ricardo Claro Martins, tendo como vice-presidente João

Vitor Barbosa. Também integram a composição Haroldo José Canezella como primeiro secretário, Bianca Duarte Trentin como segunda secretária, Jair Rodrigo Meirelles como primeiro tesoureiro

e Rodrigo Eduardo Siqueira César como segundo tesoureiro.

O Conselho Fiscal será formado por Matheus Mike Silva Rodrigues, Natália Menezes Camargo Folster e

Nilson dos Santos. Já o Conselho Consultivo contará com Juliana Aparecida Leme, Cristiane Arnten, Maykon Caçam Duarte e Felipe José Vendrame Pompeu.

A nova gestão terá

mandato de 31 de março de 2026 até 30 de março de 2028 e, segundo a entidade, o objetivo é fortalecer o comércio local e impulsionar o desenvolvimento empresarial do município.

MEC

 A UniFAJ oferece cursos pensados para a prática profissional

 Conheça os cursos de Pós-graduação

Especializações alinhadas ao mercado

Inscreva-se

Restaurante

 Restaurante à la carte no centro de Holambra, com jardins, terraço, amplo estacionamento, ambiente aconchegante e familiar

Pratos Executivos

 Pratos executivos no almoço de segunda a sexta-feira

Cozinha Internacional

 Cardápio cuidadosamente elaborado com o melhor da cozinha internacional

Eventos

 Contrate nossos serviços para sua chácara, residência ou empresa (até 250 pessoas)

Cardápio de verão

 Venha conhecer nosso cardápio especial!

ABADEJO TROPICAL	PRIME RIB AO GORGONZOLA	LAGOSTA MARISCADA	SALMÃO VERÃO

Horário de funcionamento Segunda a quinta feira das 11:30 às 15:30
 Sexta feira a domingo e feriados das 11:30 às 16:00 hrs

Informações e Reservas
 (19) 99188.8927 | Rua Camélias, 317 - Centro Holambra-SP | @tratterieholandesa

Caminhada Ecológica 'Amigos do Salvador' acontece nesta sexta-feira Santa

De Jaguariúna

Um dos mais tradicionais eventos do calendário da cidade e região, a Caminhada Ecológica Amigos do Salvador, acontece nesta Sexta-Feira Santa, dia 3 de abril.

A realização é da Prefeitura de Jaguariúna, por meio da Secretaria Municipal

de Juventude, Esportes e Lazer e a saída está marcada para às 04h (concentração 3:30h) na Praça Umbelina Bueno.

O percurso de 21 km até a chegada ao Morro do Cristo, em Pedreira, terá desta vez 11 pontos de apoio para os participantes com banheiros químicos, além

de distribuição de água e banana, especialmente àqueles que iniciam a caminhada junto com a organização.

Será fornecido transporte gratuito de retorno à Jaguariúna, das 08h00 às 11h00. O ponto de embarque será no local habitual, na Prefeitura de Pedreira e

o desembarque será no ponto de partida, na Praça Umbelina Bueno.

Por se tratar de uma caminhada ecológica, o Departamento de Agropecuária e Meio Ambiente, da Prefeitura de Jaguariúna, promoverá uma ação de educação ambiental, com

orientações sobre a importância da arborização urbana, além de propor "missões verdes" que poderão ser realizadas pelos participantes ao longo do percurso, incentivando a reflexão e o cuidado com a natureza.

No retorno a Jaguariúna, a UNIFAJ, por meio do curso

de Fisioterapia, oferecerá aos participantes serviços de recovery – conjunto de técnicas voltadas à recuperação física pós-esforço e orientações para redução de dores e fadiga. Já o curso de enfermagem realizará aferição de pressão arterial e verificação glicêmica capilar.

Holambra amplia programação do Mês do Rei com novidades e forte adesão do comércio

De Holambra

A Prefeitura de Holambra prepara uma edição ainda mais robusta e integrada do tradicional Mês do Rei em 2026, com programação especial entre os dias 6 e 30 de abril e o engajamento de comerciantes e rede hoteleira do município. A iniciativa amplia a celebração inspirada no tradicional Dia do Rei da Holanda e reforça o posicionamento da cidade como destino turístico cultural no interior de São Paulo.

Os principais pontos turísticos da cidade

e estabelecimentos comerciais serão decorados com a cor laranja, símbolo da festividade, criando uma ambientação temática em todo o município. Os estabelecimentos também foram incentivados a participarem com vitrines decoradas e ações especiais voltadas aos visitantes e moradores.

Um dos destaques da edição 2026 é o Festival do Rei, dedicado à gastronomia, que contará com a participação de 16 restaurantes da cidade. Durante o período, os participantes irão oferecer experiências temáticas

completas, com pratos inspirados na culinária holandesa, drinks especiais e ambientação personalizada.

De acordo com a diretora municipal de Turismo e Cultura, Alessandra Carratti, a proposta é consolidar a celebração como uma experiência completa. "A ampliação do evento reforça o compromisso de Holambra em valorizar sua cultura e promover a integração entre os diversos setores. Estamos fortalecendo o turismo e criando um ambiente ainda mais acolhedor e festivo", destacou. "Entre as

novidades deste ano está a entrega de brindes exclusivos, como a Coroa do Rei. Outra ação inédita é a disponibilização de um manual orientativo aos empresários, com diretrizes para participação, identidade visual e estratégias de engajamento durante o período".

A programação oficial do Dia do Rei será realizada no dia 26 de abril, na Praça do Moinho Povos Unidos, com início às 7h, horário de largada da tradicional Corrida do Rei, que está com inscrições abertas por meio do link <https://www.ticketsports.com.br/e/corridadorei2026>. A partir das 9h, têm início as celebrações oficiais, com apresentações culturais e artísticas que valorizam a identidade holambrense. Entre as atrações estão a Orquestra de Viola Caiçara de Holambra, o Grupo de Gaiteiros, apresentações do Grupo de Dança Folclórica Holandesa e da Fanfarrinha Amigos de Holambra, além da já aguardada chuva de papel colorido. O evento contará ainda com distribuição gratuita de café e bolo ao público.

A programação do mês inclui ainda eventos parceiros, organizados pela iniciativa privada, que fortalecem a agenda festiva da cidade, como a Festa do Rei, no dia 25 de abril, organizada pelo Clube Fazenda Ribeirão, e a Ressaca do Rei, no dia 2 de maio, promovida pelo bar Seo Carneiro. "Mais do que uma festa, o Mês do Rei representa a identidade de Holambra. É um momento de união entre moradores e visitantes, celebrando nossas raízes e movimentando a economia local", afirmou o prefeito de Holambra, Fernando Capato.

Expo 2026 Guaçu
10 A 20 DE ABRIL

10.ABR HUGO & GUILHERME
11.ABR NATANZINHO LIMA
17.ABR MAIARA & MARAISA
18.ABR LAUANA PRADO + LIVINHO
20.ABR PANDA

REALIZAÇÃO: Sâmor Promoções, JR4
PATROCINADOR: Good Bom
PONTOS DE VENDAS DIGITAL: SEINGRESSO
PONTOS DE VENDAS FÍSICO: TEM TOTAL, Di Gaspi

AVENIDA BRASIL, AO LADO DO BURITI SHOPPING, MOCI GUAÇU/SP

Páscoa em Holambra 2026

3 a 4/4
confira a programação

Pesca Livre
3/4 • Sexta-feira • A partir das 7h
Atividade exclusiva para moradores de Holambra
Proibido o uso de redes • Permitida somente uma vara com molinete por pescador
Nossa Prainha
Entrada gratuita

Vila de Páscoa
Com a presença do coelho
4/4 • sáb 19h às 21h
Praça dos Pioneiros
Entrada gratuita

Caça aos Ovos
Sábado 4/4 9h às 12h
Parque Cidade das Crianças
Recreação com personagens
Brinquedos infláveis
Pintura facial
Distribuição gratuita de pipoca
Atividade exclusiva para moradores de Holambra.
É necessária a apresentação do Cartão Cidadão
Entrada gratuita

HOLAMBRA

Pedreira inaugura nova UTI no Hospital Humberto Piva e amplia atendimento em saúde

De Pedreira

A Prefeitura Municipal de Pedreira, em parceria com a UNIFAJ e o Governo do Estado de SP através da DRS-VII, realiza, nesta quarta-feira, 1º de abril, às 17 horas, a cerimônia de inauguração da Unidade de Terapia Intensiva (UTI) "Geni Conceição de Oliveira Nunciaroni", instalada no Hospital Humberto Piva. O novo espaço representa um importante avanço na estrutura da saúde pública do município e região, ampliando a

capacidade de atendimento a pacientes em estado grave que necessitam desse acompanhamento intensivo.

Os 10 leitos de UTI serão gerenciados pela Prefeitura Municipal de Pedreira em parceria com a UNICAMP. Uma parceria inovadora na região.

A solenidade contará com a presença do Prefeito Fábio Vinícius Polidoro, da Vice-prefeita Magda Teresa Bellix, da Secretária Municipal de Saúde Ana Lucia Nieri Goulart, do

Presidente do Hospital Sérgio Aparecido de Santi e do Diretor Regional de Saúde Dr Jorge Cury, além de autoridades locais e regionais da área da saúde.

Entre os convidados, também está a Superintendente do Hospital de Clínicas (HC), Professora Elaine Cristina de Ataíde, cuja presença reforça a integração entre os serviços de saúde e instituições de referência.

A nova UTI foi planejada para oferecer atendimento de mé-

dia complexidade, com equipamentos modernos e equipe especializada, contribuindo diretamente para a melhoria da assistência hospitalar no município e na região.

De acordo com a Administração Municipal, a implantação da unidade representa um marco histórico para Pedreira, fortalecendo a rede de saúde e garantindo mais segurança, agilidade e qualidade no atendimento aos pacientes.

A UTI leva o nome



de Geni Conceição de Oliveira Nunciaroni, em homenagem à sua contribuição à comunidade, perpetuando seu legado na história do Município.

A cerimônia será realizada no Hospital Humberto Piva, e é considerada um momento simbólico para a cidade, consolidando investimentos e avanços na área da saúde pública.

Município supera média nacional e avança no Índice Criança Alfabetizada

De Itapira

Itapira registrou um avanço expressivo no Índice Criança Alfabetizada (ICA) em 2025: 66,32% de alunos alfabetizados no 2º ano do Ensino Fundamental, superando a média nacional de 66% e chegando muito próximo da meta estabelecida pelo Governo Federal, de 66,82%. Os dados foram divulgados pelo INEP (Ins-

tituto Nacional de Estudos e Pesquisas Educacionais Anísio Teixeira) na última terça-feira, 31.

O resultado representa um crescimento consistente em relação a 2024, quando o índice municipal foi de 62,18%, uma evolução de mais de quatro pontos percentuais em apenas um ano.

O Indicador Criança Alfabetizada foi criado em 2023 pelo

Ministério da Educação no âmbito do Compromisso Nacional Criança Alfabetizada e tem como projeção que os municípios alcancem 80% de alunos alfabetizados até 2030. Cada município recebe uma meta individual definida pelo governo federal e o cumprimento é acompanhado anualmente.

O índice é calculado pelo MEC com

base na porcentagem de alunos do 2º ano que atingem, no mínimo, 743 pontos na escala do Saeb, nível considerado Avançado na escala de proficiência do Saresp, avaliando leitura, interpretação e escrita. Os testes verificam se a criança consegue ler palavras, frases e textos curtos, localizar informações explícitas e inferir sentidos em textos que combinam linguagem

verbal e não verbal.

O avanço da cidade é atribuído ao trabalho conjunto de profissionais da Secretaria Municipal de Educação. A Articuladora Municipal Cláudia Fernandes, gestores, coordenadores escolares e professores atuaram de forma integrada para qualificar o processo de alfabetização e garantir que mais crianças atinjam os níveis esperados de

aprendizagem. "Esse resultado é o reflexo do compromisso de cada professor, coordenador e gestor que acredita no potencial de cada criança. Trabalhamos para que a alfabetização deixe de ser um desafio e se torne uma realidade garantida para todos os alunos da nossa rede. A todos os envolvidos nesse resultado, nossos agradecimentos", declarou Cláudia.

Nando do Gás assume Secretaria de Cultura de Artur Nogueira

De Artur Nogueira

A Prefeitura de Artur Nogueira anunciou Luiz Fernando Dias, conhecido como Nando do Gás, como novo secretário de Cultura do município. Empresário, nogueirense, casado

e pai de dois filhos, ele assume a pasta com a proposta de fortalecer as políticas culturais e ampliar o diálogo com a população.

Aos 38 anos, Nando construiu sua trajetória profissional com base no trabalho

e no contato direto com as pessoas. Ao longo da vida, atuou em diferentes funções, como carteiro, entregador de pizza e guarda mirim, além de estar há mais de 20 anos no ramo de comércio de gás - experiências que con-

tribuem para a visão prática e sensível às demandas da população.

Além disso, foi vereador por três mandatos, período em que se destacou pela proximidade com a população e pela escuta ativa das neces-

sidades da cidade. Para o prefeito Lucas Sia (PL), essa vivência é um diferencial importante. "Essa conexão com as pessoas é o que nos move e orienta as decisões do dia a dia", afirmou.

A mudança faz

parte de um processo de fortalecimento da gestão municipal. Segundo o prefeito, a atualização no secretariado busca trazer novo ritmo às ações, mantendo o foco principal nas pessoas e no desenvolvimento da cidade.

Secretário de Estado de Desenvolvimento Econômico apresentou potenciais de Amparo e Pedreira para trabalho em conjunto

De Amparo

O prefeito de Amparo, Carlos Alberto Martins, participou na manhã de quarta-feira, de encontro com 220 empresários de Amparo e de Pedreira, com a participação do secretário de Estado de Desenvolvimento Econômico, Jorge Lima.

O evento, no auditório Raul Teixeira, apresentou tendências e potenciais da parceria entre as cidades de Amparo e Pedreira, com o objetivo fortalecer o ambiente de negócios da região, promovendo a integração entre empresários, comerciantes, profissionais autônomos e lideran-

ças da cadeia produtiva local e regional.

"São impressionantes os números de Amparo e Pedreira de 2.021. Aumento de PIB, acima de 30%, abertura de novas empresas acima de 40%, aumento de arrecadação de 18 a 19%. Temos que colocar na cabeça das pessoas que é preci-

so criar roteiros para que o turista fique cada vez mais. Amparo e Pedreira tem potenciais e apresentamos sugestões para o empresário na manhã de hoje", ressaltou Jorge Lima.

Para o Governo do Estado, as cidades podem alavancar o crescimento com o Turismo Náutico, nas

barragens de Duas Pontes, em Amparo e de Pedreira, além da produção de vinhos, que já está sendo explorado no Município.

"Temos oportunidades para criar atendimento para os públicos de A e E. Através da Desenvolve SP, podemos oferecer oportunidades

para os empresários e vamos realizar ações também do Governo do Estado para a logística da região ser ainda melhor para a chegada de turistas", ressaltou.

O evento também contou com o prefeito de Pedreira, Fábio Polidoro, secretários das cidades anfitriãs e empresários.

TELEMEDICINA: Serviço deve ser implantado ainda este semestre em Mogi Mirim



De Mogi Mirim

Dentro de aproximadamente 30 dias, o Consórcio Intermunicipal de Saúde '8 de Abril', em parceria com a Secretaria da Saúde de Mogi Mirim, deverá publicar o edital de chamamento às empresas interessadas em implantar o serviço de telemedicina no Município. Esta plataforma permitirá consultas on-line com especialistas em, pelo menos, quatro UBSs (Unidades

Básicas de Saúde) da cidade, inclusive com exames e avaliações feitos com apoio remoto.

Na manhã desta sexta-feira (27), técnicos do Consórcio 8 de Abril estavam formatando o edital de chamamento. Para a Secretaria da Saúde, esse serviço vai revolucionar o atendimento nas unidades de saúde, ampliando a capacidade de diagnóstico e, ao mesmo tempo,

reduzindo o tempo de espera por consultas e exames.

Equipamentos que serão utilizados no serviço de telemedicina foram entregues pelo Governo Federal ao prefeito Paulo Silva, durante a 17ª Caravana Federativa, que aconteceu em São Paulo. Dentre esses equipamentos, destacam-se o otoscópio, utilizado no diag-

nóstico de doenças do ouvido, o espirômetro, usado na avaliação da função pulmonar, o retinógrafo, para exames oculares e o eletrocardiógrafo, para a identificação de arritmias e outras doenças cardíacas. As UBSs do Atarrado, Mogi Mirim II, Jardim Paulista e Maria Beatriz farão parte dessa primeira etapa do programa de telemedicina em Mogi Mirim.

Deputados trazem R\$ 600 mil em recursos para cultura e saúde

De Mogi Mirim

A cultura e a saúde de Mogi Mirim receberam um aporte de R\$ 600 mil destinados pelos deputados Antônio Donato (estadual) e federal Carlos Zarattini (federal). O anúncio foi feito durante visita dos parlamentares a Mogi Mirim, no dia 27, no Centro Cultural "Professor Lauro Monteiro de Carvalho e Silva", com as presenças do prefeito Paulo Silva, dos secretários de

Cultura Luiz Dalbo, de Saúde Mauro Nunes e de Desenvolvimento e Inovação Massao Hito, e dos vereadores Everton Bombarda, Daniela Gonçalves de Amoedo Campos e Ernani Gragnanello. Esses recursos foram intermediados através da produtora cultural e presidente do Conselho de Promoção da Igualdade Racial de Mogi Mirim, Erika Cândido.

O recurso destinado para custeio da saúde

no valor R\$ 400 mil será aplicado nos mutirões de consultas e exames para a população de Mogi Mirim em segmentos como a ginecologia e pediatria, enquanto que os R\$ 200 mil para a cultura serão investidos nas atividades de oficinas do Centro Cultural e Pontinhos de Cultura.

No encontro, também estiveram presentes representantes do Coletivo Negro de Mogi Mirim, do Coletivo Afrocaipiras de Mogi

Guaçu, representações de Itapira e também de Rio Claro, bem como de artistas e produtores culturais. O debate abordou a valorização da saúde da população negra, da formação cultural, além de aposentadoria para profissionais de dança.

Foi apresentado o projeto de lei de iniciativa do deputado Antônio Donato, DNA África, que propõe o reconhecimento da origem e ancestralidade de todos



os DNAEBs (descendentes de negros africanos escravizados no Brasil). Os deputados

reafirmaram o compromisso com a cultura, saúde e a promoção da igualdade racial.

Manutenção de estradas atinge várias regiões da Zona Rural



De Mogi Mirim

No período entre os dias 23 e 27 de março, a Prefeitura de Mogi Mirim, por meio das

equipes de manutenção de estradas rurais da Secretaria de Desenvolvimento Rural, atuaram em três frentes de trabalho, atingindo

os bairros Sobradinho, Capão Grosso Gabrielzinho, Brumado e Barroco.

Na região do Brumado, a Estrada do Paraíso (MMR 282) recebeu regularização da pista com reforço com pedra, troca de tubulação de drenagem e compactação. Na MMR 123 (Barroco) foi executado serviço de remoção de vegetação nas laterais, drenagem, distribuição de pedra e regularização da pista.

Na MMR 357, nos bairros Capão Grosso e Piteiras, as máquinas fizeram a regularização da pista e reforço da pista com pedra. Na MMR 287, no Gabrielzinho, os proprietários rurais se mobilizaram para regularizar a pista com máquinas próprias e a Secretaria enviou os caminhões para a distribuição de pedra.

Por fim, no bairro Sobradinho, a MMR 253 foi recuperada com

limpeza no sistema de captação de água nas caixas laterais, regularização da pista, distribuição de pedra e compactação.

ÁREA URBANA

Mesmo na área urbana, máquinas da Secretaria de Desenvolvimento Rural melhoraram as condições de trânsito na Estrada Degrava e Rua da Penha, onde uma mistura de pedra e argila foi utilizada para uma ação de

tapa buracos até o recebimento de resíduo de asfalto para o complemento do serviço.

A Rua dos Sem Fim, nas Chácaras São Francisco, onde houve o rompimento de tubulações de água, foi executado o aterro, limpeza da vegetação lateral, destruição de pedra e compactação. Com a diminuição das chuvas, os trabalhos de manutenção das estradas ganham agilidade e duram mais.

Mogi Guaçu vai participar do 68º Congresso Estadual de Municípios

De Mogi Guaçu

Equipe da Secretaria Municipal de Turismo de Mogi Guaçu confirmou participação no 68º Congresso Estadual de Municípios, que será realizado nos dias 6, 7 e 8 de abril, no Distrito Anhembi, em São Paulo.

Nesta edição, Mogi Guaçu contará com um estande próprio para

divulgação de seus produtos e riquezas locais. Por isso, a Secretaria de Turismo reforça o convite aos produtores e empresários do município, especialmente dos setores de gastronomia e produção rural, para participarem da exposição.

"A presença no evento representa um importante avanço para o fortalecimento do tu-

rismo local, proporcionando visibilidade ao município em um dos mais relevantes encontros institucionais do Estado de São Paulo", comentou o secretário de Turismo, Antônio Henrique Corsi.

De acordo com ele, a ideia é promover os principais produtos da cidade, como tomate, laranja, queijos, cacha-

ça, geleias e doces, fortalecendo a economia local, além de mostrar os atrativos turísticos de Mogi Guaçu.

"Será uma oportunidade estratégica para apresentar os atrativos turísticos, culturais e as potencialidades econômicas de Mogi Guaçu a gestores públicos, investidores e visitantes de diversas regiões", ressaltou.



Dança Guaçu 2026 está com inscrições abertas para escolas e academias de dança



De Mogi Guaçu

A Secretaria Municipal de Cultura publicou chamamento público que prevê o período de inscrições de escolas, academias e estúdios de dança que queiram participar do Festival Dança Guaçu - 2026. O evento faz parte da programação oficial de aniversário de 149 anos de emancipação político-administrativa de Mogi Guaçu, que será celebrado

em 9 de abril.

As inscrições são gratuitas e seguem abertas até o dia 15 de abril, uma quarta-feira. Os interessados podem se inscrever de forma online por meio do link: <https://bit.ly/inscricaodancaguacu26>, ou presencialmente na sede da Secretaria Municipal de Cultura localizada na Avenida dos Trabalhadores,

2.651, no Jardim Camargo.

Podem participar grupos de dança compostos por no mínimo cinco integrantes e não há um limite máximo de participantes, desde que respeitadas as condições técnicas e de segurança do evento. Cada instituição poderá inscrever até duas coreografias por dia, com

duração máxima de cinco minutos cada.

O Dança Guaçu será realizado nos dias 24 e 25 de abril, sendo sexta-feira e sábado, respectivamente. O evento será Teatro Tupec do Centro Cultural, no Jardim Camargo. Ao todo, serão disponibilizadas até 10 vagas por dia para os grupos habilitados.

A programação irá

Pizza do SAMUCA acontece neste sábado, dia 4

De Pedreira

O SAMUCA – Serviço de Atendimento a Mulher, Criança e ao Adolescente, está comercializando adesão para a sua Pizza

Solidária que acontecerá no próximo dia 04 de abril, com retirada em sua sede localizada na

Rua Antônio Provatti, nº 301, Jardim Triunfo.

Os interessados em adquirir a deliciosa Pizza do SAMUCA devem entrar em contato pelo telefone: (19) 99932-2765. “Pizza boa tem sabor, mas quando é solidária, tem ainda mais significado”,

destacaram os organizadores.

São vários sabores para escolher, dos tradicionais como a Mussarela, Americana, Calabresa, Portuguesa, Frango com Requeijão, Vegetariana, 3 Queijos, Marguerita, Mussarela com Milho, também estão sen-

do vendidas as Pizzas Doces como a de Queijo com Goiaba e a de Brigadeiro.

Cada adesão está sendo vendida pelo valor de R\$ 45,00. Cada Pizza comprada ajuda a manter as atividades do SAMUCA que atende diariamente mais de 300 crianças em

Que tal saborear uma **pizza deliciosa** e ainda **ajudar uma causa especial?**

SABORES:

- Americana
- Calabresa
- Mussarela
- Portuguesa
- Frango c/ Requeijão
- Vegetariana
- 3 Queijos
- Marguerita
- Mussarela c/ Milho
- Queijo com Goiaba
- Brigadeiro

VALOR R\$ **45**

RETIRADA DIA 10/04 NO SAMUCA

COMPRE PELO NOSSO WHATS OU COM NOSSOS VOLUNTÁRIOS

19 99932-2765

Rua Antonio Provatti, nº 301 - Jd. Triunfo - Pedreira

19 99932-2765

Vem aí o Circuito Inclusivo para pessoas com deficiência e TEA

De Mogi Mirim

A Prefeitura de Mogi Mirim, por meio da Secretaria Municipal de Cidadania e Direitos da Pessoa com Deficiência, abre nesta quarta-feira (1º), as inscrições para o 2º Treinamento Inclusivo, organizado pelo Projeto Ação Social Bom Amigo. A ação acontece no dia 19

de abril, das 8h00 às 14h00, no Parque do Taquaral, em Campinas.

A concentração será a partir das 6h00, no Espaço Cidadão, na região central de Mogi Mirim. Haverá transporte gratuito para Campinas. O objetivo dessa iniciativa é promover a inclusão, saúde e socialização em um ambiente acolhedor

e respeitoso.

Local: Parque Taquaral de Campinas (Kartódromo)

Data: 19 de abril de 2026

Horário: das 8h00 às 14h00

Inscrições gratuitas

De 01 a 09 de abril Pelo link <https://docs.google.com/forms/d/e/1FAIp->

QLSfhQ82vB-xts-CQHjUjIAzuIsKks-1bD77HgZ5Gmg-JSH6MpodMA/viewform

Concentração: Espaço Cidadão – 6h00

Vagas disponíveis: 09 inscrições para cadeirantes 40 inscrições para pessoas com TEA e demais deficiências

CIRCUITO INCLUSIVO

Um dia especial de inclusão, movimento e acolhimento

REALIZAÇÃO

Projeto de Ação Social Bom Amigo

19 de abril | Saída às 06h00

Espaço Cidadão ➔ Taquaral

- Corrida e caminhada com pernas voluntárias
- Parque sensorial inflável
- Atrações musicais
- Diversas atividades inclusivas

Um dia incrível, desenvolvido especialmente para os autistas de Mogi Mirim

Primeiro Baile para Todas as Idades do ano promete noite de muita animação

De Santo Antônio de Posse

Animação é o que não vai faltar no Baile para Todas as Idades, promovido pela Prefeitura de Santo Antônio de Posse, por meio da Secretaria Municipal de Desenvolvimento Social. O evento acontece no dia 11 de abril, a partir das 20h, no Centro Múltiplo do Idoso.

A trilha sonora da

noite ficará por conta da Banda Sóciu's, que apresenta um repertório diversificado para reunir diferentes gerações em um ambiente de lazer, dança e convivência.

A primeira-dama e presidente do Fundo Social de Solidariedade, Silvana Pinck Cortez, destaca que a proposta é fortalecer a integração entre os moradores. “Queremos proporcionar

momentos de alegria e incentivar o convívio entre as famílias de Santo Antônio de Posse”, afirmou.

Já tradicional no município, o baile reúne grande público e se consolidou como uma opção de entretenimento para todas as idades.

Os ingressos estão à venda por R\$ 25. Mais informações podem ser obtidas pelo telefone (19) 3896-2436.



Confira opções gratuitas de Páscoa para crianças na região



Da Redação

A região conta com diversas opções gratuitas de lazer para crianças durante o período de Páscoa, com atividades que incluem caça aos ovos, oficinas, apresentações e a presença do tradicional coelhinho.

Em Holambra, a programação começa na quinta-feira, 2 de

abril, com a chegada do coelhinho da Páscoa e apresentação musical na Praça dos Imigrantes, das 19h às 21h. No sábado, 4 de abril, o Parque Cidade das Crianças recebe a caça aos ovos, com recreação, pintura facial e brincadeiras infláveis, das 9h às 12h. No mesmo dia, à noite, a Praça dos Pioneiros será palco da

Vila de Páscoa, com decoração temática e interação com o coelhinho.

Em Mogi Guaçu, o Buriti Shopping promove no sábado, 4 de abril, oficinas de orelhinhas de coelho e pintura facial, das 15h às 18h, com inscrições no local.

Já em Mogi Mirim, também no sábado, 4 de abril, aconte-

ce a caça aos ovos na Praça Rui Barbosa, a partir das 8h, com atividades voltadas ao público infantil.

As ações são voltadas para toda a família e oferecem alternativas de lazer acessíveis durante o feriado, incentivando a participação das crianças em momentos de diversão e convivência.

Paróquia Nossa Senhora das Dores celebra a Paixão de Cristo em Artur Nogueira

De Artur Nogueira

A Matriz de Nossa Senhora das Dores celebra a Paixão de Cristo nesta sexta-feira Santa, dia 3 de abril, em Artur Nogueira. A programação especial continua no sábado, dia 4 de abril, e no Domingo de Páscoa, dia 5 de abril.

A programação acontece em vários locais e horários. As celebrações serão realizadas na Igreja Matriz

e em várias comunidades pertencentes a Paróquia Nossa Senhora das Dores.

Segundo a tradição da Igreja Católica a Sexta-Feira Santa é um dia de jejum e oração. Na parte da manhã até meio dia acontecem momentos de vigília. A celebração da Paixão de Cristo e Adoração da Cruz acontece na Igreja Matriz e em diversas outras comunidades,

sempre às 15h.

Na sexta-feira, às 19h, será realizado o Teatro da Paixão de Cristo, na Praça em frente a Matriz. Em seguida acontece a Procissão do Senhor Morto.

No Sábado Santo, dia 4 de abril, às 19h30, acontece a Vigília Pascal na Matriz e em várias comunidades com as cerimônias da bênção do Fogo Novo, Liturgia da Luz, Liturgia

da Palavra, Liturgia Batismal e Liturgia Eucarística.

No Domingo de Páscoa, dia 5 de abril, acontece a Procissão da Ressurreição, saindo de diferentes locais e horários. Às 7h, será celebrada Missa da Páscoa do Senhor, na Igreja Matriz, com a presença de todas as comunidades. Em seguida haverá Café Pascal em Comunidade.



Evento gratuito em Amparo discute psicopedagogia neurocognitiva e desafios do neurodesenvolvimento infantil

Da Redação

Como compreender e lidar com as diferentes formas pelas quais as habilidades cognitivas se manifestam ao longo da infância? Essa é a pergunta que orienta o workshop gratuito sobre Psicopedagogia Neurocognitiva que acontece neste sábado, 4 de abril, das 14h às 16h, no Espaço Hellas, em Amparo (SP). As vagas são limitadas e os interessados devem se inscrever na página do evento, no site Sympla.

Voltado a pais, educadores, pedagogos e

demais interessados no desenvolvimento infantil, o encontro propõe uma imersão nos temas do neuroaprendizado, do comportamento e das dificuldades enfrentadas por famílias e escolas no acompanhamento de crianças com Transtornos do Neurodesenvolvimento. A iniciativa busca aproximar o conhecimento científico da prática cotidiana, promovendo informação qualificada e troca de experiências.

O workshop será conduzido pela psicopedagoga neurocognitiva Thaís Cerqueira Jorge

Nogueira, especialista em Neuropsicologia, Psicologia e Terapia Cognitivo-Comportamental (TCC). Ao longo de duas horas, o evento será dividido em três momentos: uma apresentação expositiva da especialista, um espaço aberto de diálogo para perguntas e trocas com o público e, ao final, um café de encerramento, estimulando a conversa e a reflexão conjunta sobre os principais aprendizados do dia. “Entender como se organizam os processos cognitivos e emocionais das crianças muda completamente a for-

ma como pais e educadores lidam com os desafios do aprendizado e do comportamento. O objetivo do encontro é ampliar esse olhar e oferecer caminhos mais conscientes e empáticos”, explica Thaís.

A mediação será feita por Cristiane Lenzi Beira, terapeuta junguiana e mestre em Psicologia Escolar, idealizadora do Espaço Hellas. Para ela, a proposta do evento atende a uma demanda crescente da sociedade. “Existe uma busca cada vez maior por compreensão, não apenas sobre diagnósticos, mas sobre como

lidar, acolher e favorecer o desenvolvimento das crianças no dia a dia familiar e escolar. Este encontro cria um espaço de escuta, esclarecimento e construção coletiva, com impacto real na vida das pessoas”, afirma Cristiane.

Workshop: Psicopedagogia Neurocognitiva e Neurodesenvolvimento Infantil

Data: sábado, 4 de abril de 2026

Horário: 14h às 16h

Local: Espaço Hellas

Evento gratuito |

Vagas limitadas

Inscrições: platafor-

ma Sympla

Sobre o Espaço Hellas

Fundado em 2019, o Espaço Hellas é um centro multidisciplinar voltado ao desenvolvimento humano e ao cuidado integral das relações. Reúne profissionais das áreas de psicologia, psiquiatria, psicanálise, terapia familiar, orientação de carreira e psicopedagogia, oferecendo atendimentos, workshops e encontros formativos pautados no acolhimento, na ética e na escuta qualificada.

Paulínia Winner Mall Shopping promove oficina de Páscoa gratuita neste sábado (4)

Da Redação

Crianças de 3 a 12 anos de idade produzirão coelho porta bombom; também haverá pintura facial

Em comemoração à data mais doce do ano, neste sábado (4), o Paulínia Winner Mall Shopping ensinará os pequenos a produzirem um “coelho porta bombom” utilizando apenas materiais de papelaria como cartolina, lápis de cor e canetinhas. A programação integra a

Oficina de Páscoa, que conta ainda com pintura facial, e acontece de forma gratuita na Praça de Alimentação (em frente ao Burger King), das 13h às 16h.

Destinada a crianças de 3 a 12 anos, a atividade terá sessões de até 15 minutos, com capacidade para 10 participantes. O objetivo é que, com as próprias mãos, todos tenham a experiência de montar, pintar e personalizar o coelho. Ao final, serão distribuídos chocolates

e as criações poderão ser levadas para casa. Monitores de recreação acompanharão a garotada.

Igor Borges, sócio-fundador da Winner Mall, empresa responsável pela gestão do shopping, destaca que a iniciativa conta com o apoio dos lojistas. “O nosso objetivo é tornar essa data ainda mais doce e acolhedora, tanto para as crianças, quanto às suas famílias. Será a pausa ideal para aguçar a criatividade e

fazer novas conexões”, finaliza.

O Paulínia Winner Mall Shopping está localizado na Avenida José Lozano Araújo, nº 1515 - Nossa Senhora Aparecida.

Serviço

Oficina de Páscoa

Data: 4 de abril (sábado)

Horário: 13h às 16h

Local: Praça de Alimentação (em frente ao Burger King)

Entrada: Gratuita

Endereço: Paulínia

Winner Mall Shopping - Avenida José Lozano Araújo, nº 1515 - Nossa Senhora Aparecida

Sobre o shopping:

O Paulínia Winner Mall Shopping, localizado no coração da cidade de Paulínia, desde 2021, quando se tornou uma concessão privada, passa por um processo de modernização, alinhando-se às tendências de mercado. Ao ampliar o mix de lojas e restaurantes, o empreendimento agora pos-

sui quase 60 lojas em funcionamento, sendo uma loja âncora, 2 salas de cinema e uma vasta praça de alimentação que abriga restaurantes com diversas opções gastronômicas.

Sob a gestão atual, o centro comercial já conta com uma academia esportiva e um renomado restaurante. Visando oferecer mais espaços para o consumo e o lazer, o shopping tem como objetivo se tornar uma referência do setor na região.

SAMA e Casa da Agricultura promovem ação de inclusão e sustentabilidade em Cosmópolis

De Cosmópolis

A Prefeitura de Cosmópolis, por meio da Secretaria de Agricultura e Meio Ambiente (SAMA), em parceria com a Casa da Agricultura local, vinculada à Coordenadoria de Assistência Técnica

Integral (CATI), realizou, na manhã desta quinta-feira (26), uma ação especial de plantio de mudas de ipês em alusão ao Dia Internacional da Síndrome de Down.

A atividade aconteceu às 8h, na Praça do Rodrigo, e contou com

a participação da ADAC (Associação de Apoio), técnicos da CATI, do secretário municipal, além de representantes da Administração Municipal.

A iniciativa reforça o trabalho conjunto entre a SAMA e a Casa da Agricultura no de-

envolvimento de ações que integram sustentabilidade, educação ambiental e inclusão social. O plantio de mudas de ipês brancos simboliza não apenas o cuidado com o meio ambiente, mas também a valorização da diversidade e o respeito às pessoas com

Síndrome de Down.

Além do caráter simbólico, a ação evidencia a importância da atuação técnica no município, contribuindo com conhecimento e orientação em atividades que aproximam o poder público da população e fortalecem as políticas

ambientais locais.

Aberto ao público, o evento também convidou a comunidade a participar deste momento de conscientização, promovendo valores como inclusão, cidadania e sustentabilidade ambiental.

Editais



CONSÓRCIO INTERMUNICIPAL NA ÁREA DE SAÚDE CONSAÚDE

CONSAUDE-CONS.INTER.DA AREA SAUDE ANEXO 14 - BALANÇO PATRIMONIAL

Exercício de 2025

Dezembro(31/12/2025)

Pág.: 1

A) QUADRO PRINCIPAL

ISOLADO:7 - CONSAUDE-CONS.INTER.DA AREA SAUDE

ATIVO				PASSIVO			
ESPECIFICAÇÃO	Nota	Exercício Atual	Exercício Anterior	ESPECIFICAÇÃO	Nota	Exercício Atual	Exercício Anterior
ATIVO CIRCULANTE		26.890.326,70	24.783.495,99	PASSIVO CIRCULANTE		15.171.995,34	15.263.074,72
CAIXA E EQUIVALENTES DE CAIXA		64.796,08	64.542,10	OBRIGAÇÕES TRABALHISTAS, PREVIDENCIÁRIAS E ASSISTENCIAIS A PAGAR A CURTO PRAZO		13.406.263,09	13.405.998,15
CAIXA E EQUIVALENTES DE CAIXA EM MOEDA NACIONAL		64.796,08	64.542,10	PESSOAL A PAGAR		63.915,70	63.915,70
CAIXA (F)	F	256,20	0,00	PESSOAL A PAGAR	F	63.915,70	63.915,70
CONTA ÚNICA (F)	F	169,88	169,88	ENCARGOS SOCIAIS A PAGAR		13.342.347,39	13.342.082,45
BANCOS CONTA MOVIMENTO - DEMAIS CONTAS (F)	F	64.370,00	64.372,22	CONTRIBUIÇÕES AO RGPS A PAGAR	P	10.597.539,60	10.597.539,60
DEMAIS CRÉDITOS E VALORES A CURTO PRAZO		26.825.530,62	24.718.953,89	FGTS	F	304.542,56	304.454,34
OUTROS CRÉDITOS A RECEBER E VALORES A CURTO PRAZO		26.825.530,62	24.718.953,89	OUTROS ENCARGOS SOCIAIS	P	92.867,10	92.867,10
VALORES EM TRÂNSITO REALIZÁVEIS A CURTO PRAZO	F	1.621,07	1.621,07	CONTRIBUIÇÕES AO RGPS A PAGAR	F	2.347.398,13	2.347.221,41
CRÉDITOS A RECEBER POR REEMBOLSO DE SALÁRIO	F	5.987,13	5.987,13	FORNECEDORES E CONTAS A PAGAR A CURTO PRAZO		782.703,72	875.738,02
FAMÍLIA PAGO (F)				FORNECEDORES E CONTAS A PAGAR NACIONAIS A CURTO PRAZO		782.703,72	875.738,02
CRÉDITOS A RECEBER POR REEMBOLSO DE SALÁRIO	F	120.085,76	120.085,76	FORNECEDORES NACIONAIS	F	782.703,72	875.738,02
MATERNIDADE PAGO (F)				OBRIGAÇÕES FISCAIS A CURTO PRAZO		141.666,35	141.659,00
CRÉDITOS A RECEBER POR REEMBOLSO DE AUXÍLIO	F	22.543,60	22.543,60	OBRIGAÇÕES FISCAIS A CURTO PRAZO COM A UNIÃO		141.666,35	141.659,00
DOENÇA E ACIDENTES PAGOS (F)				PIS/PASEP A RECOLHER (F)	F	141.666,35	141.659,00
CRÉDITOS A RECEBER DE ENTIDADES ESTADUAIS, DISTRITAIS E MUNICIPAIS (P)	P	26.675.293,06	24.568.716,33	DEMAIS OBRIGAÇÕES A CURTO PRAZO		841.362,18	839.679,55
ATIVO NÃO-CIRCULANTE		90.306,16	90.306,16	VALORES RESTITUIVEIS		841.362,18	839.679,55
IMOBILIZADO		90.306,16	90.306,16	CONSIGNAÇÕES	F	19.724,61	18.404,01
BENS MÓVEIS		272.152,68	272.152,68	CONSIGNAÇÕES (F)	F	821.637,57	821.275,54
BENS DE INFORMÁTICA	P	32.469,80	32.469,80	TOTAL PASSIVO		15.171.995,34	15.263.074,72
MÓVEIS E UTENSÍLIOS	P	239.682,88	239.682,88	PATRIMÔNIO LÍQUIDO			
(-) DEPRECIACÃO, EXAUSTÃO E AMORTIZAÇÃO ACUMULADAS		-181.846,52	-181.846,52	ESPECIFICAÇÃO	Nota	Exercício Atual	Exercício Anterior
(-) DEPRECIACÃO ACUMULADA - BENS MÓVEIS	P	-181.846,52	-181.846,52	PATRIMÔNIO LÍQUIDO		11.808.637,52	9.610.727,43
TOTAL		26.980.632,86	24.873.802,15	RESULTADOS ACUMULADOS		11.808.637,52	9.610.727,43
				SUPERÁVITS OU DÉFICITS ACUMULADOS		11.808.637,52	9.610.727,43
				SUPERÁVITS OU DÉFICITS DO EXERCÍCIO		2.197.910,09	81.354,89
				SUPERÁVITS OU DÉFICITS DE EXERCÍCIOS ANTERIORES		9.610.727,43	9.529.372,54
				TOTAL PATRIMÔNIO LÍQUIDO		11.808.637,52	9.610.727,43
				TOTAL		26.980.632,86	24.873.802,15

B) QUADRO DOS ATIVOS E PASSIVOS FINANCEIROS E PERMANENTES

ESPECIFICAÇÃO	Nota	Exercício Atual	Exercício Anterior	ESPECIFICAÇÃO	Nota	Exercício Atual	Exercício Anterior
ATIVO FINANCEIRO		215.033,64	214.779,66	PASSIVO FINANCEIRO (4.481.588,64)+RP não Proc.(896.000,67)		5.377.589,31	5.468.668,69
ATIVO PERMANENTE		26.765.599,22	24.659.022,49	PASSIVO PERMANENTE		10.690.406,70	10.690.406,70
				SALDO PATRIMONIAL		10.912.636,85	8.714.726,76

C) QUADRO DAS CONTAS DE COMPENSAÇÃO (CONTROLE)

ESPECIFICAÇÃO				ESPECIFICAÇÃO			
SALDOS DOS ATOS POTENCIAIS ATIVOS (811xxx e 894201)	Nota	Exercício Atual	Exercício Anterior	SALDOS DOS ATOS POTENCIAIS PASSIVOS (Contas do Grupo 812xx)	Nota	Exercício Atual	Exercício Anterior
				ATOS POTENCIAIS PASSIVO		4.280.650,89	4.280.650,89
				OBRIGAÇÕES CONTRATUAIS		4.280.650,89	4.280.650,89
				TOTAL		4.280.650,89	4.280.650,89

NOTA EXPLICATIVA

1- As demonstrações Contábeis foram elaboradas em conformidade com a Leis Federais nº 4.320 de 17/03/1964 e nº 101 de 04/05/2000, bem como, atendendo a legislação e normas de contabilidade aplicáveis ao setor público constante no MCASP.

2- No Ativo Circulante, a conta *Créditos a Receber de Entidades Estaduais, Distritais e Municipais*, com valor total de R\$ 26.675.293,06, refere-se aos valores não repassados pelos municípios integrantes do Consórcio Intermunicipal na Área de Saúde - Consaúde, os quais encontram-se atualizados até a data de 31 de dezembro de 2023. A composição dessa conta na data do Balanço corresponde à seguinte distribuição:

Prefeitura Municipal de Artur Nogueira:	R\$	17.798.149,13
Prefeitura Municipal de Holambra:	R\$	5.897.294,77
Prefeitura Municipal de Pedreira:	R\$	2.001.646,73
Prefeitura Municipal de Santo Antônio de Posse:	R\$	978.202,43

Do saldo total de caixa e equivalentes, no valor de R\$ 64.796,08, apenas R\$ 426,08 está disponível, os demais estão indisponíveis em razão de bloqueios judiciais (R\$ 64.370,00).

O imobilizado encerrou o exercício com o valor bruto de R\$ 272.152,68, composto por Bens de Informática e Móveis e Utensílios. A depreciação acumulada totalizou R\$ 181.846,52. Não foi realizada a depreciações no corrente ano, pois, os bens não estão mais em uso pela entidade. O valor líquido do imobilizado é R\$ 90.306,16, considerado como residual.

Do total do Passivo Circulante (15.171.995,34), a sua maior parte (R\$ 13.406.263,09), corresponde à débitos de encargos sociais, contribuição ao Regime Geral de Previdência Social e obrigações tributárias.

FÁBIO VINÍCIUS POLIDORO
PRESIDENTE DO CONSÓRCIO
250.563.938-80

RONALDO ADRIANO GALDINO
LIQUIDANTE
321.035.983-14

MARCELO VIARO BERLOFFA
CONTADOR
154.638.908-51

Força-tarefa estadual do Crea-SP fiscaliza barragens, hospitais e usinas sucroenergéticas

Da Região

Até o dia 30 de abril, o Conselho Regional de Engenharia e Agronomia do Estado de São Paulo (Crea-SP) realiza uma força-tarefa de fiscalização do exercício profissional que abrange todo o território paulista e três eixos fundamentais: barragens, hospitais e usinas sucroenergéticas. Ao todo, 105 agentes de fiscalização estarão em campo com o objetivo de certificar a atuação de profissionais e empresas registrados na autarquia.

A mobilização, que acontecerá nos 645 municípios do estado, seguirá no modelo de fiscalização 360, ou seja, além

de verificar as atividades técnicas e os serviços de rotina, os agentes também fiscalizam obras de reforma, ampliação ou manutenções que estejam em andamento. O objetivo é assegurar que cada atividade técnica tenha à frente um responsável técnico com registro no Conselho, bem como a devida emissão da Anotação de Responsabilidade Técnica (ART) para todos os serviços executados.

“Nos hospitais, contribuimos para a segurança dos pacientes, das equipes e o funcionamento ininterrupto de sistemas vitais, e nas barragens, atuamos na prevenção de desas-

tres ambientais e na proteção humana. Já nas usinas, buscamos promover o desenvolvimento técnico, seguro e sustentável”, observa a engenheira Ligia Mackey, presidente do Crea-SP.

Na fiscalização voltada aos hospitais, serão fiscalizadas 866 unidades gerais e especializadas. O foco recai sobre sistemas como gases medicinais, climatização com o respectivo Plano de Manutenção, Operação e Controle (PMOC), manutenção de equipamentos médico-hospitalares, geradores e vasos de pressão.

Para a fiscalização das barragens, a meta do Conselho é averiguar 386 barragens classificadas

com Dano Potencial Associado (DPA) ou Categoria de Risco (CRI) considerados altos, visando a segurança estrutural dos locais e a mitigação de eventuais riscos.

Com relação às usinas sucroenergéticas, serão fiscalizadas 344 unidades (matrizes e filiais) em operação, verificando as atividades que envolvem a manutenção de máquinas, instalações, processos de cultivo e gestão ambiental.

O engenheiro Vinicius Marchese, presidente do Conselho Federal de Engenharia e Agronomia (Confea), aponta que a presença da fiscalização em todos os 645 municípios paulistas reafirma o compromisso do Siste-

ma com a sociedade. “Levar nossos agentes de fiscalização a 100% do território paulista em uma operação direcionada para serviços vitais, como os hospitalares e de infraestrutura, é um reflexo do nosso compromisso com o rigor técnico necessário, valorizando o profissional de todas as regiões e assegurando Engenharia de qualidade em todo o Estado”, completa.

Embora a execução seja exclusiva do corpo técnico do Crea-SP, eventuais irregularidades graves detectadas, como riscos estruturais iminentes ou danos ambientais, serão imediatamente reportadas a órgãos parceiros, como a

Defesa Civil, Ministério Público, Companhia Ambiental do Estado de São Paulo (CETESB) e Instituto Brasileiro do Meio Ambiente e dos Recursos Naturais Renováveis (IBAMA).

Sobre o Crea-SP - Criada há 91 anos, a autarquia federal é responsável pela fiscalização, controle, orientação e aprimoramento do exercício e das atividades dos profissionais das Engenharias, Agronomia, Geociências, Tecnologia e Design de Interiores. O Crea-SP está presente nos 645 municípios do Estado, conta com cerca de 380 mil profissionais registrados e 110 mil empresas registradas.

Jaguariúna aplica mais de mil doses no ‘Dia D’ de vacinação contra a influenza



A Prefeitura de Jaguariúna, por meio da Secretaria Municipal de Saúde, realizou no

último sábado, dia 28 de março, o Dia D de Vacinação contra a Influenza, reforçan-

do o compromisso com a prevenção e o cuidado com a população. A mobilização teve como foco ampliar a cobertura vacinal, especialmente entre os grupos mais vulneráveis, e resultou na aplicação de 1.100 doses.

A ação aconteceu em pontos estratégicos do município: nas Unidades Básicas de Saúde (UBSs) dos bairros Fontanella, Cruzeiro do Sul, 12 de Setembro e Flo-

rianópolis, além do Centro Especializado Odontológico (CEO), garantindo acesso facilitado à imunização.

A campanha segue as diretrizes do Ministério da Saúde e contempla os grupos prioritários, como crianças de 6 meses a menores de 6 anos, gestantes e puérperas, idosos com 60 anos ou mais, pessoas com comorbidades, professores, trabalhadores da saúde,

profissionais das forças de segurança e salvamento, integrantes das Forças Armadas, caminhoneiros, motoristas do transporte coletivo e pessoas com deficiência permanente.

A vacina contra a gripe influenza é uma das principais estratégias de proteção coletiva, contribuindo para a redução de casos graves, internações e óbitos causados pelo vírus. Além da proteção individu-

al, a imunização ajuda a diminuir a circulação viral, evitando a sobrecarga dos serviços de saúde.

A Secretaria de Saúde reforça a importância de que os integrantes dos grupos prioritários que ainda não se vacinaram procurem uma unidade de saúde até o dia 31 de maio, munidos da carteira de vacinação e do Cartão Cidadão, para garantir a proteção contra a gripe.

Festival Repique promete esquentar a cidade de Paulínia

Da Redação

A cidade de Paulínia, interior do Estado de São Paulo, está cada vez mais em evidência no setor de entretenimento. O município tem recebido grandes eventos, shows e festivais. No dia 09 de maio, o Festival Repique chega para trazer muita música boa para quem curte um bom pagode. Artistas como Zeca Pagodinho, Ludmilla, Dilzinho, Suel e Yan estarão se apresentando no Parque Brasil 500.

Instalado a menos de

900 metros do Parque Brasil 500, local onde vai acontecer o evento, o hotel Sleep Inn Paulínia se torna uma ótima opção para quem quer se hospedar em um local seguro, confortável e próximo aos shows. Com uma excelente estrutura, o hotel também pode servir como “esquentar” para os hóspedes que queiram se divertir à beira da piscina antes de ir para o festival.

Mais informações sobre o festival em <https://www.instagram.com/festivalrepique/>

ou www.festivalrepique.com.br.

Vale lembrar também que o hotel Sleep Inn Paulínia também oferece pacotes especiais como o Day Use. É possível aproveitar um dia incrível no Sleep Inn Paulínia com muita segurança, conforto e praticidade, em suítes especiais, entre os horários das 11h às 18h. E, claro, o hóspede terá acesso a toda área comum do hotel como a piscina, academia, restaurante e coworking, além de ter uma vista incrível da cidade.

Para garantir a reserva e saber mais informações, através dos telefones (19) 3112 2001 / (19) 9 8256 3340 ou pelo e-mail reservas@sleepinnpaulinia.com.br.

SLEEP INN PAULÍNIA

Inaugurado em 2021, o Sleep Inn Paulínia está localizado em uma das cinco entradas da cidade, próximo à prefeitura, ao Teatro Municipal e ao Sambódromo. O hotel pode ser facilmente acessado pelas Rodovias Anhanguera, Dom Pe-

dro I e Professor Zeferino Vaz, estando apenas a 37 km do Aeroporto de Viracopos.

Sleep Inn Paulínia possui uma estrutura de 5.500m² e conta com 120 apartamentos, duas salas de reunião para até dez pessoas, uma sala de eventos para até 50 pessoas em auditório, restaurante, academia, piscina, Wi-Fi cortesia, loja de conveniência, café da manhã e serviço de coffee break, figurando entre as opções para todos os públicos - corporativo

e a lazer

Com uma infraestrutura completa, o Sleep Inn Paulínia também possui apartamentos adaptados para PCDs garantindo conforto e comodidade em sua estada, além de oferecer a possibilidade dos viajantes se hospedarem com seus pets, uma vez que é Pet Friendly.

Para conhecer mais sobre o Sleep Inn Paulínia, acesse o site <https://www.reservatlantica.com.br/hotel/sleep-inn-paulinia>.

Prefeito assina novo convênio com a Santa Casa para a área de urologia

De Mogi Mirim

Com a presença do prefeito Paulo Silva, da vice-prefeita Maria Helena Scudeler de Barros, do secretário de Saúde, Mauro Nunes Júnior, e do presidente da Câmara, Cristiano Gaioto, foi assinado na manhã desta quinta-feira (26), um convênio de R\$ 1,2 milhão destinado a consultas e procedimentos uro-

lógicos na Santa Casa.

O evento contou também com a participação do administrador do hospital, Daniel Frugoli Filho, além de secretários municipais, vereadores e imprensa. O montante integra um pacote de R\$ 3,8 milhões enviados pelo Ministério da Saúde a Mogi Mirim.

“Nunca recebemos tantos recursos para a saúde como nos últimos

12 meses. Isso se deve ao excelente trabalho dos nossos vereadores, que buscam constantemente verbas em Brasília”, destacou Paulo Silva. Este acordo amplia a parceria entre a Prefeitura e a Santa Casa, visando reduzir filas em especialidades

como ortopedia, cirurgias vasculares, oftalmologia, urologia e cirurgias eletivas.

Durante a cerimônia, o prefeito ressaltou o investimento de R\$ 5,5 milhões na construção de duas novas UBSs (Unidades Básicas de Saúde) do Novacop (Zona Norte) e a do Parque das Laranjeiras (Zona Leste). O secretário de Obras e Viação, Paulo Tristão, chegou a apresentar o projeto da unidade da Zona Norte, que terá mais de 500

metros quadrados.

Paulo Silva detalhou ainda o desafio financeiro da pasta da saúde, que consome R\$ 230 milhões anuais. “Sem o apoio dos governos Federal e Estadual, além das emendas positivas dos vereadores, a gestão seria ainda mais complexa”, explicou.

Já o secretário Mauro Nunes destacou a chegada de equipamentos de

telemedicina, viabilizados por um repasse de R\$ 800 mil do Ministério da Saúde.

O sistema começará a operar em quatro UBSs em breve, com planos de expansão para a Santa Casa. Nunes também mencionou a reforma completa da maternidade e o projeto de ampliação da UTI Neonatal do hospital.

Polo Astronômico de Amparo-SP inaugura segundo Observatório nas sessões de abril

De Amparo

O Polo Astronômico de Amparo-SP coloca em operação já para as sessões de abril o segundo Observatório, onde foi montado o principal telescópio refletor do complexo, com 650mm de abertura. A inauguração da nova atração faz parte do projeto de modernização do espaço, com investimentos em tecnologia e infraestrutura desde 2024.

O novo Observatório é formado por um domo giratório com 6,5m de diâmetro. Além da beleza típica das cúpulas, a estrutura oferece mais conforto e proteção contra o vento e a umidade aos visitantes.

O Polo Astronômico de Amparo ainda tem em plena atividade o já conhecido Observatório com roll-off instalado em uma grande sala com teto móvel. O espaço também foi reestruturado e passa a abrigar seis telescópios, sendo quatro refletores de 360mm, 340mm, 200mm e 150mm de abertura, respectivamente.

Além disso, o Observatório tem dois telescópios refratores, de 150mm e 107mm de abertura. Esses equipamentos serão usados nas sessões noturnas e também nas diurnas para a observação do Sol.

Ainda como parte da etapa de melhorias, o Planetário Digital, um dos mais avançados do país, recebeu recente-

mente um novo sistema capaz de fornecer projeções imersivas de 360 x 180 graus com maior nitidez e com alto grau de realismo. O equipamento tem uma óptica especial com resolução 4k e iluminação com laser.

Todos estes investimentos fazem com que o Polo Astronômico de Amparo, localizado a 68 km de Campinas e a 120 km de São Paulo, tenha o maior observatório em operação no Estado de São Paulo e o maior do Brasil aberto para a visitação pública. É considerado modelo na divulgação da astronomia.

LOCALIZAÇÃO ESTRATÉGICA É PRIVILEGIADA PELA NATUREZA

Outro aspecto que faz do Polo Astronômico uma referência no Brasil é sua localização privilegiada. O complexo foi construído a cerca de 1.000 metros de altitude em uma área de 60 mil metros quadrados próximo à Serra da Mantiqueira, em Amparo, município no interior de São Paulo.

A região é livre de qualquer tipo de poluição luminosa direta. Por meio de uma lei municipal, todo o arredor do complexo foi declarado "Sítio para Observações Astronômicas". A lei veta a presença de luz artificial que possa atrapalhar as atividades desenvolvidas ao longo dos anos.

Nas noites de céu limpo, o Polo Astronômico

oferece aos visitantes uma experiência diferente recompensadora. Uma oportunidade de contemplar um céu estrelado de fato e ainda de observá-lo por meio de telescópios de tipos e tamanhos diferentes, proporcionando uma conexão direta com a natureza.

ABRIL TEM SESSÕES ESPECIAIS NO FERIADO E A 'NOITE DO HALLEY'

Abril chega com muitas atrações para quem visitar o Polo Astronômico de Amparo. Além da programação aos sábados, dias 4, 11, 18 e 25, o complexo terá sessões especiais durante o feriado prolongado de Tiradentes, com atividades nos dias 19 e 20 de abril, domingo e segunda-feira. O horário de funcionamento é das 19h às 23h. O portão é aberto a partir das 18h.

Outra atração do mês é a "Noite do Halley", marcada para o dia 24 de abril, sexta-feira. O evento une observação, música ao vivo, com show da banda Tarantinos, e chope no sistema open bar. A data marca os 40 anos da passagem do famoso cometa. Os ingressos antecipados já estão à venda pelo site oficial: www.poloastronomicoamparo.com.br.

O Polo Astronômico de Amparo fica a 15 minutos do perímetro urbano de Amparo, com acesso pelo km 29 da Rodovia Benevenuto

Moretto (SP-095), que liga Amparo a Bragança Paulista, bairro do Sertãozinho. O local ainda conta com estacionamento e serviço de lanchonete

TEMPORADA 2026 - SESSÕES NOTURNAS EM ABRIL

Dia 4 de abril - SÁBADO

Horário: 19h às 23h
Entrada permitida até as 21h30

Abertura do portão de acesso: 18h

Programação
- Planetário: "Os Planetas"

- Espaço Galileo: Reconhecimento de céu

- Observatório: Observação de Júpiter (até as 21h30), Lua (a partir das 20h30), Aglomerados de estrelas e Nebulosa Eta de Carina

Dia 11 de abril - SÁBADO

Horário: 19h às 23h
Entrada permitida até as 21h30

Abertura do portão de acesso: 18h

Programação
- Planetário: "Os Planetas"

- Espaço Galileo: Reconhecimento de céu

- Observatório: Observação de Júpiter (até as 21h15), Aglomerados de estrelas e Nebulosa Eta de Carina

Dia 18 de abril - SÁBADO

Horário: 19h às 23h
Entrada permitida até as 21h30

Abertura do portão de acesso: 18h

Programação

- Planetário: "Os Planetas"

- Espaço Galileo: Reconhecimento de céu

- Observatório: Observação de Júpiter (até as 21h), Aglomerados de estrelas e Nebulosa Eta de Carina

Dia 19 de abril - DOMINGO (Sessão Especial do feriado de Tiradentes)

Horário: 19h às 23h
Entrada permitida até as 21h30

Abertura do portão de acesso: 18h

Programação
- Planetário: "Os Planetas"

- Espaço Galileo: Reconhecimento de céu

- Observatório: Observação de Júpiter (até as 21h15), Aglomerados de estrelas e Nebulosa Eta de Carina

Dia 20 de abril - SEGUNDA-FEIRA (Sessão Especial do feriado de Tiradentes)

Horário: 19h às 23h
Entrada permitida até as 21h30

Abertura do portão de acesso: 18h

Programação
- Planetário: "Os Planetas"

- Espaço Galileo: Reconhecimento de céu

- Observatório: Observação de Júpiter (até as 21h), Aglomerados de estrelas e Nebulosa Eta de Carina

Dia 24 de abril - SEXTA-FEIRA

"NOITE DO HALLEY" - 40 anos da passagem do cometa

Horário: 19h às 23h
Entrada permitida até

as 21h30

Abertura do portão de acesso: 18h

Programação
- Planetário: "O céu de abril de 1986"

ESPECIAIS

- Show ao vivo com a banda Tarantinos (20h às 23h)

- Open Bar com chope e mini salgados (20h às 23h)

- Observatório: Observação da Lua na fase crescente, Aglomerados de estrelas e Nebulosa Eta de Carina

Dia 25 de abril - SÁBADO

Horário: 19h às 23h
Entrada permitida até as 21h30

Abertura do portão de acesso: 18h

Programação
- Planetário: "Os Planetas"

- Espaço Galileo: Reconhecimento de céu

- Observatório: Observação da Lua, Aglomerados de estrelas e Nebulosa Eta de Carina

Serviço
Polo Astronômico de Amparo-SP

Endereço - Rodovia Benevenuto Moretto (SP-095), Amparo-Bragança Paulista, Km 29, Bairro do Sertãozinho Amparo-SP

Informações e ingressos - www.poloastronomicoamparo.com.br

Telefone - (19) 3326-8264

WhatsApp - (19) 9.9295-9586

Saiu a convocação mais aguardada para Copa do Mundo FIFA 2026: McDonald's anuncia Seleções do Méqui

Está chegando a hora dos campeões do sabor entrarem em campo! O McDonald's inicia os preparativos para a Copa do Mundo FIFA 2026 e apresenta o menu "Seleções do Méqui", com sanduíches representando diferentes países. E hoje inicia a pré-venda do combo Brasil exclusivamente pelo app do Méqui. Até o dia 6 de abril, os Méqui Lovers podem comprar antecipadamente o Sanduíche Brasil, McFritas Brasil, McShake Brasil e o McFlurry Brasil.

"O lançamento do menu de Seleções do Méqui é sempre um momento muito esperado, e dar início com a pré-venda do Combo Brasil é a nossa forma de dizer que a torcida já começou.

Queremos oferecer aos brasileiros o momento perfeito para entrar no clima da Copa do Mundo da FIFA 2026, transformando a pré-venda no aquecimento oficial para os grandes momentos que virão. Para o McDonald's, esse é um marco que nos aproxima ainda mais dos nossos fãs em um momento de paixão nacional. Nosso desejo é mostrar que, seja na hora do jogo ou na comemoração depois dele, o Méqui vai estar presente!", comenta Ilca Sierra, Diretora de Marketing do McDonald's no Brasil.

Com criação da GALERIA.ag, o primeiro tempo da campanha tem como pontapé inicial uma série de filmes para veiculação nas plataformas digitais e redes

sociais. Inspirada como uma analogia divertida de como as misses se apresentam e representam seus países em concursos, cada filme traz um chef representando um país e convidando o público para em breve conhecer o menu completo com as "Seleções do Méqui". Como o combo Brasil já estará em pré-venda, os conteúdos promovem uma verdadeira imersão nos itens para a torcida brasileira já se preparar.

Na pré-venda o Brasil já está escalado com:

Sanduíche Brasil: feito com pão tipo brioche, dois hambúrgueres de carne 100% bovina, molho sabor vinagrete, farofa defumada, cebola fresca, tomate, bacon,

molho sabor churrasco e queijo sabor emental.

McFritas Brasil: a McFritas mais famosa do mundo, agora com maionese verde - um ícone brasileiro - e bacon.

McFlurry Brasil: sobremesa preparada com bebida láctea sabor baunilha, cobertura caramelo com coco e uma deliciosa farofa crocante de coco.

McShake Brasil: preparado com leite, bebida láctea sabor baunilha, cobertura de caramelo com coco e uma deliciosa farofa crocante de coco.

Além do Combo Brasil, a partir do dia 7 de abril o time de Seleções do Méqui estará disponível em todos os restaurantes e segmentos.

O cardápio contará com sanduíches das seleções da Espanha, Argentina, Alemanha, México, Estados Unidos e Itália - que a pedidos se classificou só no Méqui - além da novidade: o Canadá, com duas bebidas de McCafé.

Para ficar por dentro de todas as novidades do Méqui, acesse as redes sociais ou o site oficial da marca.

Sobre a Arcos Dorados

A Arcos Dorados é a maior franquia independente do McDonald's do mundo e a maior rede de serviço rápido de alimentação da América Latina e Caribe. A companhia conta com direitos exclusivos de possuir, operar e con-

ceder franquias locais de restaurantes McDonald's em 21 países e territórios dessas regiões. Atualmente, a rede possui 2.500 restaurantes, entre unidades próprias e de seus franqueados, que juntos empregam mais de 100.000 funcionários. A empresa também está comprometida com o desenvolvimento das comunidades em que opera com a oferta de oportunidades de primeiro emprego formal aos jovens e com o impacto ambiental positivo por meio de sua Receita do Futuro. A Arcos Dorados está listada na Bolsa de Valores de Nova York (NYSE: ARCO). Para saber mais sobre a Companhia por favor visite o nosso site: www.arcosdorados.com/pt/

Jovens do Cebe conectam conhecimento e consciência ambiental em visita ao Horto

De Mogi Mirim

O Horto Florestal de Mogi Mirim recebeu na semana passada a visita de jovens do Cebe (Centro de Especialização e Base Educacional), como parte do Projeto Caeté, iniciati-

va integrada ao Programa Quatro Estações e vinculada à 3ª Estação - Cidadania da instituição. Durante a visita, os jovens percorreram trilhas ecológicas e aprofundaram seus conhecimentos sobre os biomas brasileiros,

sendo guiados pelo engenheiro florestal Ivan Suárez da Mota e pela gerente da Secretaria de Meio Ambiente, Melina Sampaio.

O espaço, que abriga importantes fragmentos do Cerrado e

da Floresta Estacional Semidecidual, proporcionou uma experiência enriquecedora de contato direto com a natureza. A atividade possibilitou reflexões importantes sobre a preservação ambiental, os desafios ecológicos

da atualidade e o papel de cada cidadão na construção de um futuro mais sustentável. Ao longo do percurso, os jovens puderam relacionar a teoria com a prática, fortalecendo o compromisso com atitudes conscientes no

dia a dia.

A visita foi acompanhada pela equipe pedagógica, que contribuiu para tornar o momento ainda mais significativo, reforçando valores ligados à responsabilidade socioambiental.



RED

Eventos

22 MAI

22.MAIO.2026
 ABERTURA ÀS 21H | SHOW ÀS 23H
CÉSAR MENOTTI & FABIANO
 #OSMENOTTI

29 MAI

DINO

JACUARIÓNA
29 MAIO
 ABERTURA ÀS 21h
 SHOW ÀS 23h

Shows em Campinas

04 ABR

04 ABRIL 2026
BRUNO & MARRONE
 CAMPINAS - SP

09 MAI

BLOCO NA RUA
NEY MATOGROSSO
 CAMPINAS

09.MAIO 2026
 ABERTURA 20:00H
 SHOW 22H

ROYAL PALM HALL

20 MAI

ANTONIO ZAMBUJO
 ORAÇÃO AO TEMPO

CAMPINAS-SP
20/MAIO - QUARTA
 ABERTURA 20:00H | SHOW ÀS 21:00

@GPPRODUCOESEVENTOS

GP PRODUÇÕES & EVENTOS.

WWW.GPPRODUCOES.COM.BR



Descubra o paraíso gastronômico na Roça!

Faça sua Reserva!

+55 19 99835-1384

Sábado e Domingo | 11H às 17H
Endereço: MMR 235km - Mogi Mirim

**Restaurante**

Restaurante á la carte no centro de Holambra, com jardins, terraço, amplo estacionamento, ambiente aconchegante e familiar

Pratos Executivos

Pratos executivos no almoço de segunda a sexta-feira

Cozinha Internacional

Cardápio cuidadosamente elaborado com o melhor da cozinha internacional

Horário de funcionamento Segunda a quinta feira das 11:30 as 15:30
Sexta feira a domingo e feriados das 11:30 as 16:00 hrs

INFORMAÇÕES E RESERVAS  (19) 99188.8927

Rua Camélias, 317 - Centro - Holambra - @TRATTERIEHOLANDESA



O MELHOR RESTAURANTE DE MOGI MIRIM



Venha viver momentos inesquecíveis, saboreando o melhor da gastronomia local e regional. O Bar do Tina está pronto para receber você, sua família e amigos, no almoço e no jantar.

Delivery até as 03:00 - (19) 3862-5972

Endereço: R. Padre Roque, 1581 - Jardim Aurea, Mogi Mirim - SP



Soluções para seu projeto

A Decorflex Esquadrias é fabricante especializada em soluções para esquadrias de alumínio. Além de possuir diversas possibilidades de acabamentos e de ser um material bastante durável, o alumínio não enferruja e trará sofisticação e mais beleza ao seu projeto.

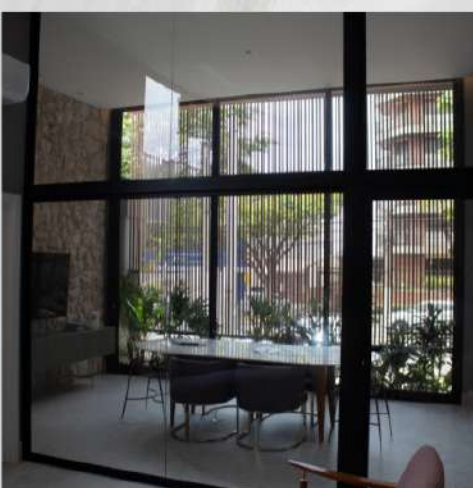
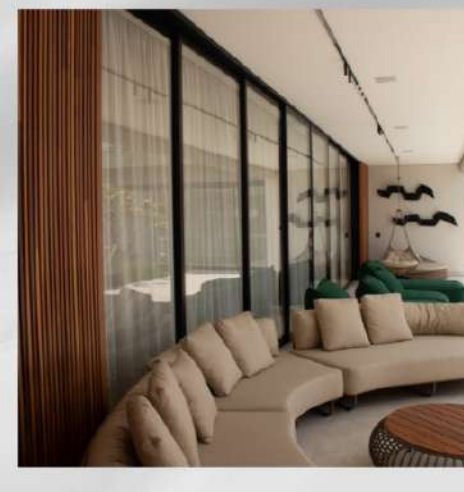

Informações de contato

(19) 98120-4116
(19) 3827-2189

 contato@decorflexesquadrias.com.br

Endereço

LOJA 1 - Artur Nogueira - SP
R. Alcídia Teixeira W. Matteis, 31, Jardim Rezek

Endereço

LOJA 2 - Holambra/SP
R. Campo de Pouso Nº1.287 / Sala 03 - Centro



DOS MONOPOSTOS EUROPEUS À NASCAR BRASIL: GUSTAVO BANDEIRA INICIA NOVO DESAFIO



O piloto brasileiro Gustavo Bandeira Lopes, de 27 anos, é o mais novo nome confirmado no grid da NASCAR Brasil Series para a temporada 2026. Com uma trajetória construída majoritariamente em monopostos e experiência internacional, o competidor inicia agora um novo capítulo no automobilismo ao ingressar de vez nas corridas de turismo.

Natural de Brasília (DF), Gustavo começou sua carreira no kart e rapidamente migrou para categorias de fórmula, onde competiu na Europa e consolidou sua base técnica. Nos últimos anos, passou a explorar o universo dos carros de turismo, com destaque recente na Porsche Cup, onde conquistou uma vitória marcante nos 500 km de Interlagos, resultado que reforçou sua evolução e abriu portas para novos desafios.

Agora, ao assumir o volante do Chevrolet Camaro #85 da equipe paranaense Team RC, o piloto encara a NASCAR Brasil como uma oportunidade de crescimento e afirma estar motivado para a nova fase.

"Estou muito motivado para este novo desafio e confiante de que será uma temporada de evolução e grandes resultados", destacou Bandeira.

O formato sprint é um dos pontos de atenção do piloto neste início de campeonato. "As corridas iniciais irão exigir uma rápida adaptação ao carro e ao estilo de pilotagem. Já faz alguns anos desde a última vez que competi nesse formato, que traz muita emoção e exige bastante arrojo", explicou.

Sobre a categoria, Gustavo demonstra entusiasmo com o momento vivido pela NASCAR

Brasil. "As expectativas são as melhores possíveis. A categoria está em constante crescimento e, com o carro novo (RiSE26), acredito que possa se consolidar ainda mais entre as principais do automobilismo nacional", afirmou.

A temporada terá início no tradicional circuito gaúcho de Santa Cruz do Sul, pista que o piloto já conhece, embora reconheça os desafios. "É um dos poucos circuitos em que já andei, ainda na Fórmula 3. Mesmo assim, tenho bastante a me adaptar. Espero fazer um bom trabalho para começar com o pé direito", completou.

Para 2026, Gustavo contará com o apoio da Caixa Seguridade/Core, parceria renovada e reforça a confiança no potencial do piloto para esta nova etapa da carreira.

A NASCAR Brasil Series conta com as montadoras Chevrolet e Ford, patrocínio de Pirelli, Shopee e Karter; fornecedores oficiais Frum, Militec1, Servitec, Nano4you, Tecpads, Sparco, Viemar, Zanoello e Rodas Raw.

Ficha do piloto

- Nome completo: Gustavo Bandeira Lopes
- Data de nascimento: 02/03/1998
- Naturalidade: Brasília (DF)
- Número: 85
- Carro: Chevrolet
- Instagram: @gbandeira_1 / @teamrc_

CALENDÁRIO DA NASCAR BRASIL SERIES 2026

Evento Pré-temporada – 22 de Março – Circuito Panamericano Pirelli

1ª Etapa – 12 de Abril – Santa Cruz do Sul (RS)

2ª Etapa – 03 de Maio – Cascavel (PR)

3ª Etapa – 31 de Maio – Interlagos (SP)

4ª Etapa – 28 de Junho – Velocitta (SP)

5ª Etapa – 02 de Agosto – Cuiabá (MT)

6ª Etapa – 23 de Agosto – Goiânia (GO)

7ª Etapa – 20 de Setembro – Curvelo (MG)

8ª Etapa – 31 de Outubro – Chapecó (SC)

9ª Etapa – 29 de Novembro – Brasília (DF)

Siga-nos também nas redes sociais @NASCARBrasil:

Youtube | Instagram | TikTok | Facebook | X | Threads | Site nascarbrasil.com.br

Comunicação – NASCAR Brasil

Silvana Grezzana Santos | +55 (11) 999.726.966

imprensa@nascarbrasil.com.br

SiG Comunicação | sig@sig-comunicacao.com.br

CATTUCCI E NALESSO LIDERAM TURISMO NACIONAL APÓS ABERTURA DA TEMPORADA

Em Cascavel, categoria mostra equilíbrio nas disputas e múltiplos candidatos ao título em 2026

A abertura da temporada 2026 da Turismo Nacional, disputada em Cascavel no último final de semana (27 a 29/3), já aponta um cenário de forte equilíbrio na briga pelo campeonato. Após quatro corridas intensas no Autódromo Zilmar Beux, Alberto Cattucci e Pietro Nalesso saem na frente nas classificações Overall A e Overall B, respectivamente.

No Overall A, Cattucci soma 78 pontos e assume a liderança após um fim de semana consistente, com duas vitórias e presença frequente entre os primeiros colocados. Logo atrás aparece Murilo Fiore, com 72 pontos, seguido por João Cardoso, que soma 67 e se mantém como um dos principais nomes na disputa pelo título.

A tabela segue bastante equilibrada no pelotão intermediário, com Bruno Testa (56 pontos), Nico Dall'Agnol (48) e o uruguaio Joaquim Cafaro (39) ainda próximos e mantendo-se na disputa por posições importantes neste início de campeonato.

No Overall B, a disputa pela ponta já começa marcada por equilíbrio absoluto. Pietro Nalesso

e Rodrigo Gil aparecem empatados com 70 pontos, com vantagem para Nalesso nos critérios de desempate. Guilherme Lima fecha o top 3 com 56 pontos, seguido pelo argentino Máximo Frigerio (53) e Johnny Kaumo (49).

Entre os rookies, Frigerio é o principal destaque após a primeira etapa, com 84 pontos, enquanto Johnny Kaumo (73) e Edoardo Tonolli (44) completam as primeiras posições. Na Sênior, o campeão Beto Pontes lidera, somando 88 pontos.

A próxima etapa da Turismo Nacional acontece no Autódromo Internacional Ayrton Senna, entre os dias 15, 16 e 17 de maio, em Goiânia-GO.

Classificação Overall A:
1 - #808 - Alberto Cattucci (Car Racing/Chevrolet Onix) - 78 pontos

2 - #25 - Murilo Fiore (GS Sport/Chevrolet Onix) - 72 pontos
3 - #109 - João Cardoso (Auto Racing/Chevrolet Onix) - 67 pontos

4 - #15 - Bruno Testa (Car Racing/Chevrolet Onix) - 56 pontos
5 - #7 - Nico Dall'Agnol (AGB/Chevrolet Onix) - 48 pontos
6 - #880 - Joaquim Cafaro (G Racing/Hyundai HB20) - 39 pontos
7 - #117 - Renzo Zambolini (Car Racing/Chevrolet Onix) - 36 pontos

8 - #33 - Pablo Alves (Maranatha Racing/Chevrolet Onix) - 35 pontos

9 - #291 - Guto Rotta (G Racing/Hyundai HB20) - 35 pontos

10 - #93 - Vasco Pedro (Car Racing/Chevrolet Onix) - 31 pontos

11 - #81 - Adilson Junior (Car Racing/Chevrolet Onix) - 28 pontos

12 - #17 - Mauricio Vilhena (G Racing/Hyundai HB20) - 22 pontos

13 - #75 - Eduardo Fuentes (AGB/Chevrolet Onix) - 21 pontos

14 - #197 - Luiz Sena Jr (G Racing/Hyundai HB20) - 21 pontos

15 - #20 - Bruno Massa (G Racing/Hyundai HB20) - 19 pontos

16 - #34 - Victor Manzini (Manzini Racing/Peugeot 208) - 14 pontos

17 - #90 - Beto Pontes (Lander-son Competições/Chevrolet Onix) - 13 pontos

18 - #3 - Dorivaldo Gondra (Porthack Racing/Chevrolet Onix) - 9 pontos

19 - #5 - Ale Xavier (Car Racing/Chevrolet Onix) - 0 pontos

Classificação Overall B

1 - #23 - Pietro Nalesso (MForce/Chevrolet Onix) - 70 pontos

2 - #179 - Rodrigo Gil (WC6/Chevrolet Onix) - 70 pontos

3 - #30 - Guilherme Lima (Maranatha Racing/Chevrolet Onix) - 56 pontos

4 - #29 - Máximo Frigerio (G Racing/Hyundai HB20) - 53 pontos

5 - #18 - Johnny Kaumo (GS

Sports/Chevrolet Onix) - 49 pontos

6 - #43 - Diego Lozov (Car Racing/Chevrolet Onix) - 49 pontos

7 - #133 - Edoardo Tonolli (Car Racing/Chevrolet Onix) - 32 pontos

8 - #777 - Rubens Neto (Auto Racing/Chevrolet Onix) - 31 pontos

9 - #14 - Domenico Largura (MForce/Chevrolet Onix) - 29 pontos

10 - #8 - Paulo Maia (Porthack Racing/Chevrolet Onix) - 23 pontos

11 - #125 - Paulo Fernando (Brandão/Chevrolet Polo) - 10 pontos

12 - #32 - Ryan Richter (GS Sports/Chevrolet Onix) - 0 pontos

Classificação Senior

1 - #90 - Beto Pontes (Lander-son Competições/Chevrolet Onix) - 88 pontos

Classificação Rookies

1 - #29 - Máximo Frigerio (G Racing/Hyundai HB20) - 84 pontos

2 - #18 - Johnny Kaumo (GS Sports/Chevrolet Onix) - 73 pontos

3 - #133 - Edoardo Tonolli (Car Racing/Chevrolet Onix) - 44 pontos

4 - #8 - Paulo Maia (Porthack Racing/Chevrolet Onix) - 32 pontos

5 - #32 - Ryan Richter (GS Sports/Chevrolet Onix) - 0 pontos

TURISMO 1.4 BRASIL ABRE 2026 COM DISPUTA INTENSA E GRIDS COMPACTOS NAS CATEGORIAS



Etapa inicial expôs equilíbrio técnico, estratégias decisivas e briga direta pelo topo desde a largada

Após a primeira etapa da temporada 2026 do Campeonato Turismo 1.4 Brasil em Campo Grande (MS), em março, ficou claro: não há margem para erro. Com apenas uma etapa disputada, o cenário já indica o rumo.

Liderança construída na consistência, grids separados por diferenças mínimas e decisões que passam pela estratégia. Nas três categorias, o top-5 antecipa um campeonato técnico e imprevisível.

PRO: detalhe, constância e disputa direta

A classe PRO tem um líder, mas não tem folga. Wilton Pena (Pacecar, VW Polo #53) soma 65 pontos, seguido por Thiago Messias (Bastos, Chevrolet Onix Plus Sedan #111), com 60. A diferença é curta para um grid que já mostrou alto nível de equilíbrio.

Pena construiu a liderança com um sábado decisivo, vencendo a corrida do dia, e manteve presença constante no topo no domingo, mesmo carregando o lastro de sucesso, 35 quilos extras no carro para os vencedores da prova anterior.

"Não tínhamos experiência nenhuma com a pista. Foi o primordial termos conseguido nos adaptar a ela rapidamente", destacou. A leitura do campeonato é direta: "Esse campeonato será construído tijolo por tijolo. Não tem jeito de levar muita vantagem, porque é muito apertado", afirmou.

Messias respondeu no domingo, com vitória e uma recuperação consistente após problema no classificatório que o fez largar atrás. "Eu diria que fomos do inferno ao céu", resumiu. O gaúcho aponta o tom da temporada. "Eu garanto que esse ano teremos o Campeonato Turismo 1.4 Brasil mais disputado de todos os tempos", afirmou.

O top-5 ainda reúne Bernardo Cardoso (Fast Racing / Empower Team, Hyundai HB20 #45) com 49 pontos, Eduardo Fuentes (Ourocar, Chevrolet New Onix #25) com 44 e Tiago Takagi (Leandro Motorsport, Chevrolet New Onix #54) com 41; todos próximos o suficiente para manter a disputa aberta. Messias sintetiza o jogo: "Às vezes pode ser mais interessante abdicar do

ponto de vencedor para não levar o peso dos 35 quilos e pensar na próxima prova", explicou.

Elite: liderança firme e execução eficiente

A divisão Elite começou com domínio de Gabriel Sano (Bastos, Chevrolet Onix #405), líder com 81 pontos após vencer as duas corridas da etapa. O discurso é de continuidade. "A ideia é continuar com o mesmo foco, buscando sempre o melhor resultado em cada corrida, sem pensar em administrar o campeonato agora", afirmou. "Optei por não disputar posição com pilotos de outras categorias, priorizando somar pontos", explicou.

Na sequência vem Leonardo Felipe Bovenschulte (Bastos, Hyundai HB20 #43) com 46 pontos. Em sua estreia, mostrou competitividade, apesar de um incidente que impactou o resultado final. "Mostramos que somos competitivos. Ainda temos pontos a evoluir, mas o saldo é positivo", avaliou. "O campeonato está apenas no começo e as últimas etapas têm pontuação dobrada. A diferença parece grande, mas temos confiança na recuperação", disse.

Completam o top 5 Gabriel Nagel (Pacecar, Chevrolet New Onix #8) com 44 pontos, Daniel Bender (Enzo Power Sports, Chevrolet New Onix #404) com 26 e Rodrigo Stehling (Xtreme, Chevrolet New Onix Sedan #12) com 25.

Master: início sólido e foco na evolução

Na categoria Master, Rodrigo Moreno (Pacecar, Chevrolet New Onix #55) lidera com 81 pontos. A preparação fez diferença já na abertura. "Treinei bastante no simulador, e isso fez a diferença em meu favor", destacou. O desgaste também entrou na conta: "Qualquer piloto que terminou as corridas naquele calor é um vencedor", afirmou.

Na vice-liderança, Alexandre Bellonia (Cimini Racing, Chevrolet Onix Sedan #69) soma 60 pontos e trata o campeonato como processo. "É meu primeiro ano neste campeonato, então acho que é manter o foco e tentar sempre melhorar", disse.

O top 5 segue com Dimas Sahium (Leandro Motorsport, Chevrolet Onix #91) com 36 pontos, Davi Oliveira (Forever Young,

Chevrolet New Onix #41) com 34 e Guilherme Filgueiras (Pacecar, Chevrolet Onix #66) com 32.

O que vem pela frente

A próxima etapa será nos dias 10 e 11 de abril, no Autódromo Internacional de Santa Cruz do Sul (RS), abrindo uma sequência importante no calendário.

Depois, Tarumã (RS) recebe a etapa de endurance, adicionando estratégia à disputa. O campeonato ainda passa por Cuiabá (MT), Circuito dos Cristais, em Curvelo (MG), e Chapecó (SC), exigindo regularidade ao longo da temporada.

A temporada 2026 do Campeonato Turismo 1.4 Brasil conta com o patrocínio da Continental Pneu; ERT Embragex, Frum, Filtros Inflow, Syl Pastilhas de Freio, Tuba Cabos, Baterias Pioneiro, Atual Pneu; Braclean, Plus Veículos, RCP Racing Store e Sparco Brasil.

Classificação do Campeonato Turismo 1.4 Brasil (após 1ª Etapa)

PRO

1º Wilton Pena – 65

2º Thiago Messias – 60

3º Bernardo Cardoso – 49

4º Eduardo Fuentes – 44

5º Tiago Takagi – 41

6º Juca Bassani – 18

7º Kléber Eletric / JP Velard – 13

8º Rodrigo Moreno – 13

9º Luiz Veras – 11

10º Marcus Índio – 07

11º Gabriel Di Giacomo – 04

12º Choka Sirtuli / Bruno Schneiders – 00

13º Davi Oliveira – 00

Elite

1º Gabriel Sano – 81

2º Leonardo Felipe – 46

3º Gabriel Nagel – 44

4º Daniel Bender – 26

5º Rodrigo Stehling – 25

- 6º Dudu Fontana – 18
- 7º Alexandre Bellonia – 18
- 8º Léo Martins – 18
- 9º Junior Martins – 18
- 10º José Jair Bola – 15
- 11º Renato Lima – 06
- 12º Silas Passos – 04
- 13º Rafael / Pedro Scistowicz – 02
- 14º Jr Pestana / Guilherme Filgueiras – 02
- 15º Juliano Teichmann – 01
- 16º Rafael Silva – 01
- 17º Ale Pereyra – 0
- 18º Jairo Bagua – 0
- 19º Dimas Sahium – 0
- 20º Arthur Gorgueira – 0
- 21º Rodolpho Sanz – 0
- 22º Eduardo Pedra – 0
- 23º Breno Honório – 0
- 24º André Baptista – 0
- 25º Rogério Cruzeiro – 0
- 26º Helison Vianna – 0
- 27º Felipe Pick – 0
- 28º Gilberto Londero – 0
- Master
- 1º Rodrigo Moreno – 81
- 2º Alexandre Bellonia – 60
- 3º Dimas Sahium – 36
- 4º Davi Oliveira – 34
- 5º Guilherme Filgueiras – 32
- 6º Rogério Cruzeiro – 32
- 7º Eduardo Pedra – 22
- CALENDÁRIO 2026 - CAMPEONATO TURISMO 1.4 BRASIL
- 1ª - 07 e 08 de março – Autódromo Orlando Moura – MS
- 2ª - 10 e 11 de abril – Autódromo Internacional de Santa Cruz do Sul – RS
- 3ª - 12 e 13 de junho – Autódromo Internacional de Tarumã – RS (Endurance)
- 4ª - 01 e 02 de agosto – Autódromo Internacional de Cuiabá – MT
- 5ª - 19 e 20 de setembro – Circuito dos Cristais – MG
- 6ª - 28 e 29 de novembro – Autódromo Internacional de Chapecó – SC (a confirmar)
- Siga-nos também nas redes sociais:
- Youtube | Facebook: @Turismo1.4
- Instagram | Tik Tok: @tursimo1.4br
- Site: <https://turismo14br.com.br>
- Assessoria de Comunicação
- SIG Comunicação | sig@sigcomunicacao.com.br
- Silvana Grezzana Santos | Regina Cusin | +55 (11) 999.726.966

MARIADITA
JAGUARIÚNA

REGULARIZAÇÃO DE IMÓVEIS
URBANOS E RURAIS

- HABITE-SE (19) 99215-4852
- INSTITUIÇÃO DE CONDOMÍNIO (19) 99184-6967
- CAR - CCIR - INCRA

Dr. Caius Godoy (Dr. da Roça) agora aqui todas as semanas



Aos que ainda não me conhecem, meu nome é Caius Godoy, advogado e administrador de empresas com atuação exclusiva no agronegócio. De uma família de produtores rurais do interior de São Paulo, a querida Duartina, tento através do meu trabalho levar informações para dentro da porteira, sendo elas envolvendo o Direito, ou não. Hoje tenho escritório nas cidades de Campinas e Jaguariúna e com muito orgulho sou conhecido e chamado carinhosamente pelos meus amigos e clientes, como o Dr. da Roça. Espero que gostem da minha coluna semanalmente falando sobre o mundo agro e agradeço pela oportunidade do Grupo O Regional de comunicação.

E como sempre finalizo, tchaaau obrigado!!

ORDEM DE VOCAÇÃO HEREDITÁRIA. (HERANÇA. QUEM RECEBE PRIMEIRO)

A ordem de vocação hereditária é um dos pilares do Direito das Sucessões, estabelecendo quem são os herdeiros chamados a receber o patrimônio de uma pessoa após seu falecimento. Trata-se de um mecanismo legal que busca refletir, ao mesmo tempo, laços familiares, proteção social e previsibilidade jurídica.

No Brasil, essa ordem está disciplinada pelo Código Civil e segue uma lógica hierárquica clara. Em primeiro lugar, encontram-se os descendentes (filhos, netos, bisnetos), que concorrem com o cônjuge sobrevivente, dependendo do regime de bens do casamento. Em regra, os filhos têm prioridade absoluta, sendo considerados herdeiros necessários, ou seja, não podem ser excluídos da herança, salvo em hipóteses excepcionais previstas em lei.

O cônjuge sobrevivente, por sua vez, ocupa posição de destaque. Ele pode concorrer com os descendentes ou ascendentes, ou até mesmo herdar sozinho, a depender da situação concreta. Por exemplo, no regime de comunhão parcial de bens, o cônjuge só concorre com os filhos sobre os bens particulares do falecido. Já no regime de separação obrigatória, há controvérsias jurisprudenciais relevantes, exigindo análise técnica especializada.

Na ausência de descendentes, a herança será destinada aos ascendentes (pais, avós), que também concorrem com o cônjuge. Nesse cenário, a divisão respeita graus de proximidade: pais excluem avós, por exemplo. Persistindo o cônjuge, ele divide a herança com os ascendentes em proporções definidas pela lei. Não havendo descendentes nem ascendentes, o cônjuge sobrevivente herda a totalidade do patrimônio. Na falta deste, entram em cena os colaterais até o quarto grau, irmãos, sobrinhos,

tiros e primos. Aqui, a lógica é de proximidade: irmãos têm preferência sobre sobrinhos, e assim sucessivamente.

Na inexistência de quaisquer herdeiros, o patrimônio é destinado ao Estado, em um instituto conhecido como herança jacente e, posteriormente, vacante.

É fundamental destacar o papel dos chamados herdeiros necessários, descendentes, ascendentes e cônjuge, que têm direito à chamada "legítima", correspondente a 50% do patrimônio. A outra metade, denominada parte disponível, pode ser livremente destinada por testamento. Isso limita a autonomia do titular do patrimônio, reforçando a proteção familiar.

Nesse contexto, o planejamento sucessório, especialmente por meio de holdings familiares, tem se mostrado uma ferramenta sofisticada e eficaz. A constituição de uma holding permite organizar a sucessão ainda em vida, reduzir conflitos, otimizar a carga tributária e garantir maior controle na transmissão dos bens. Além disso, pode-se estabelecer regras de governança e proteção patrimonial que vão além das possibilidades do inventário tradicional.

Em síntese, a ordem de vocação hereditária não apenas define "quem recebe primeiro", mas também reflete uma estrutura jurídica voltada à proteção da família e à estabilidade das relações patrimoniais. Contudo, cada caso possui suas particularidades, e a atuação estratégica de um advogado especializado é indispensável para assegurar que a sucessão ocorra de forma eficiente, segura e alinhada aos interesses do titular do patrimônio e de seus herdeiros.

Dr. Caius Godoy, Advogado e Presidente da Comissão de Cultura, Midia e Entendimento da OAB Jaguariúna, e-mail: caius.godoy@adv.oabsp.org.br

Planta medicinal melhora desempenho e saúde de tilápias em cultivo em tanques-rede

Estudo aponta que uso de Artemisia annua na alimentação dos peixes aumenta crescimento, fortalece a imunidade e pode impulsionar a sustentabilidade da aquicultura tropical

Suplementação aumenta ganho de peso e eficiência alimentar

Planta fortalece o sistema imunológico e reduz estresse em tilápias

Resultados foram obtidos em cultivo tropical em tanques-rede

Compostos bioativos atuam na microbiota intestinal e no metabolismo

Pesquisa abre caminho para uso de bioinsumos naturais na aquicultura

O uso de uma planta conhecida por suas propriedades medicinais pode representar um avanço importante para a aquicultura. Um estudo recente mostra que a suplementação alimentar com Artemisia annua melhora o crescimento, a saúde e a produtividade da tilápia-do-Nilo em sistemas de cultivo tropical em tanques-rede.

Os resultados indicam que a inclusão da planta na dieta dos peixes promove ganhos expressivos no desempenho produtivo, além de reforçar o sistema imunológico e reduzir o estresse — fatores decisivos para a sustentabilidade e a rentabilidade da piscicultura intensiva.

De acordo com a pesquisadora Michelly Soares, da Universidade Federal de São Carlos - UFSCar, os dados reforçam o potencial de soluções naturais na produção aquícola. "Observamos que a suplementação com Artemisia annua contribui para melhorar simultaneamente o crescimento, a eficiência alimentar e a saúde dos peixes, o que é fundamental em sistemas intensivos de produção", afirma.

Ganhos produtivos e eficiência alimentar

No experimento, as tilápias alimentadas com dietas suplementadas apresentaram maior ganho de peso e melhor conversão alimentar em comparação aos animais que não receberam o aditivo. Isso significa que os peixes cresceram mais consumindo menos ração — um dos principais indicadores de eficiência na produção.

Esse desempenho está relacionado à ação de compostos bioativos presentes na planta, que favorecem a digestão e o aproveitamento de nutrientes. Além disso, os resultados sugerem melhorias na fisiologia intestinal dos peixes, o que contribui diretamente para o crescimento.

Para a pesquisadora Sonia Queiroz, da Embrapa Meio Ambiente, o impacto desse tipo de estratégia é significativo para o setor. "A adoção de aditivos naturais com múltiplas funções pode reduzir custos, melhorar o desempenho produtivo e, ao mesmo tempo, tornar o sistema mais sustentável", destaca.

Mais saúde e resistência a doenças

Além do crescimento, o estudo aponta efeitos importantes na saúde dos peixes. A suplementação com Artemisia annua esteve associada à melhora de parâmetros imunológicos e à redução de indicadores de estresse fisiológico.

Em sistemas de cultivo em tanques-rede, onde os animais ficam mais expostos a variações ambien-

tais e à presença de patógenos, o fortalecimento do sistema imune é essencial para evitar perdas produtivas.

Segundo a pesquisadora da Embrapa Meio Ambiente Fernanda Sampaio, esse é um dos principais avanços trazidos pelo estudo. "A melhora da resposta imunológica e da condição fisiológica dos peixes contribui para aumentar a resistência a doenças e a estabilidade do sistema de produção", explica.

Os benefícios observados também estão ligados à modulação da microbiota intestinal. A Artemisia annua possui compostos com ação antimicrobiana seletiva, capazes de inibir microrganismos patogênicos e favorecer bactérias benéficas.

Esse equilíbrio da microbiota melhora a absorção de nutrientes e contribui para o metabolismo dos peixes, refletindo diretamente no desempenho produtivo.

Além disso, a planta apresenta propriedades antioxidantes e anti-inflamatórias, que ajudam a reduzir danos celulares e melhorar o estado geral dos animais.

Alternativa sustentável para a aquicultura

O estudo se destaca por ter sido realizado em condições de cultivo tropical em tanques-rede, sistema amplamente utilizado no Brasil. Nesse modelo, os desafios relacionados ao estresse ambiental e à sanidade dos peixes são maiores, o que aumenta a importância de estratégias nutricionais eficientes.

A utilização de plantas medicinais como aditivos naturais surge como alternativa ao uso de produtos sintéticos e antibióticos, alinhando a produção às demandas por sustentabilidade e segurança alimentar.

"Estamos avançando na construção de uma aquicultura mais sustentável, baseada em soluções naturais e no melhor entendimento dos processos biológicos", afirma Soares.

Apesar dos resultados promissores, os pesquisadores destacam a necessidade de ampliar os estudos para validar a tecnologia em diferentes condições de produção e em escala comercial.

"Ainda é importante aprofundar o conhecimento sobre os mecanismos de ação e ajustar as doses e formas de aplicação para diferentes sistemas produtivos", ressalta Queiroz.

Fernanda Sampaio acrescenta que o uso de bioinsumos na aquicultura deve crescer nos próximos anos. "Há uma tendência clara de substituição de insumos convencionais por alternativas mais sustentáveis e a Artemisia annua pode ter papel relevante nesse cenário", afirma.

Os resultados indicam que a integração de compostos naturais à nutrição de peixes pode representar um novo caminho para a piscicultura, combinando ganhos de produtividade com menor impacto ambiental.

O estudo completo de Michelly Soares, da UFSCar, Anieli Maraschi, UFSCar, Carolina de Angelis, UFSCar, Sonia Queiroz, Cláudio Jonsson, Embrapa meio Ambiente, Cristiane de Campos, Universidade estadual de Mato Grosso do Sul, Marisa Fernandes, UFSCar, Cléo Costa Leite UFSCar, Francisco Rantin, UFSCar e Fernanda Sampaio, Embrapa Meio Ambiente, está aqui

AgroNotícias

Mauricio Picazo Galhardo



ANO INTERNACIONAL DA MULHER AGRICULTORA

O Ano Internacional da Mulher Agricultora (2026), proclamado pelas Nações Unidas, centra-se no papel essencial, embora muitas vezes ignorado, que as mulheres desempenham nos sistemas agroalimentares, desde a produção até ao comércio. Na Sala de Imprensa da FAO, foi discutida por que as mulheres agricultoras são essenciais para a segurança alimentar global.

PLANO SAFRA 2026/2027

A Confederação da Agricultura e Pecuária do Brasil (CNA) começou, a ouvir produtores rurais das cinco regiões do país para construir as propostas do setor para o Plano Agrícola e Pecuário do ciclo 2026/2027. Os encontros vão reunir entidades, representantes de sindicatos rurais, Federações estaduais de agricultura e pecuária, produtores e especialistas sob a coordenação da Comissão Nacional de Política Agrícola da CNA.

LEI DO TRABALHO RURAL

A Comissão de Agricultura e Reforma Agrária (CRA) do Senado aprovou, o relatório do senador Zequinha Marinho (Podemos-PA) ao Projeto de Lei 4.812/2025, de autoria da senadora Margareth Buzetti (PP-MT), que estabelece um novo marco legal para o trabalho rural no país. A proposta, entre outros pontos, revoga a legislação vigente desde 1973 e consolida, em um único texto, normas hoje dispersas sobre as relações de trabalho no campo. O projeto tem 221 artigos e trata de temas como contratos, jornada, saúde e segurança, negociação coletiva e fiscalização.

PLATAFORMA TRIGO NO BRASIL

A Embrapa lançou a plataforma digital Trigo no Brasil, que retrata a cadeia produtiva do cereal em dados e mapas. Suas informações abrangem desde a produção no campo e a importação até o processamento nas indústrias e a exportação. O site traz ainda uma estimativa inédita da proporção de sistemas de produção irrigados ou de sequeiro na triticultura do Brasil Central, região para onde o cultivo tem se expandido nos últimos anos.

FAESP/SENAR-SP E APEXBRASIL

O Sistema Faesp/Senar-SP deu mais um passo estratégico na ampliação de parcerias institucionais ao realizar

uma reunião com representantes da ApexBrasil. O encontro marcou o início de um diálogo voltado ao fortalecimento do relacionamento entre as duas entidades, com foco na geração de oportunidades para o agro paulista.

MERCADO DE FRUTAS

A atual conjuntura geopolítica global, além do início do acordo Mercosul-União Europeia agora em maio trazem novas oportunidades para as exportações brasileiras de frutas, disseram especialistas, entre os quais o presidente da Associação Brasileira dos Produtores e Exportadores de Frutas e Derivados (Abrafrutas), Guilherme Coelho; e o doutor em Economia e coordenador do Mestrado em Agronegócio da Fundação Getúlio Vargas (FGV), Felipe Serigatti, durante a Fruit Attraction São Paulo 2026.

REFEIÇÕES DE PRIMAVERA

Nos Estados Unidos as festas de primavera reúnem famílias e amigos para o presunto da Páscoa, o peito bovino da Páscoa judaica e os pratos de brunch à base de ovos do Dia das Mães. A medida que os consumidores em toda a América preparam essas refeições tradicionais para grandes encontros, seguir práticas básicas de segurança alimentar pode ajudar a reduzir o risco de doenças transmitidas por alimentos.

CAFÉ/CEPEA

O atual conflito no Oriente Médio tem impactado diretamente os mercados interno e externo de derivados de petróleo, o que, segundo pesquisadores do Cepea, pode elevar os custos de produção da cafeicultura brasileira nos próximos meses. Embora os fertilizantes liderem os aumentos de custo nos tratamentos culturais, a maior preocupação do setor hoje é a valorização do diesel, sobretudo com a proximidade da colheita da safra 2026/27. De acordo com pesquisadores do Cepea, como atualmente tem aumentado o percentual de lavouras colhidas com máquinas no Brasil, e toda a operação envolve diversas atividades com tratores, a alta no combustível tende a ser sentida mais rapidamente no campo. (Com informações de assessorias) Mauricio Picazo Galhardo é jornalista

Bactérias beneficiam o cultivo de pimenta-do-reino e podem reduzir o uso de produtos químicos

Pesquisadores brasileiros identificaram duas bactérias endofíticas, presentes naturalmente no interior das plantas, com potencial para transformar o cultivo da pimenta-do-reino, especiaria de grande importância econômica e social no Brasil. O estudo mostrou que as linhagens *Priestia* sp. T2.2 e *Lysinibacillus* sp. C5.11 são capazes de estimular o crescimento da planta e o enraizamento de estacas utilizadas na propagação da pimenteira-do-reino.

A estaquia é uma técnica de reprodução a partir da retirada de pequenos galhos das plantas, chamados estacas. Uma vez enraizadas, as estacas se tornam novas mudas de pimenteira-do-reino. Um dos gargalos da agricultura familiar, de acordo com os especialistas, é o baixo índice de "pegamento" dessas raízes, ou seja, elas não crescem o suficiente para promover o desenvolvimento da planta.

Nos experimentos realizados entre 2023 e 2024 na Embrapa Amazônia Oriental, em Belém (PA), estacas da variedade Singapura de pimenteira-do-reino foram submetidas a soluções com as bactérias. A *Priestia* sp. T2.2 se destacou ao promover um aumento de até 75% na altura das plantas e de 136% em sua massa seca (parte aérea) em comparação às plantas de controle. Já a *Lysinibacillus* sp. C5.11 foi responsável por um salto ainda mais impressionante: 333% de crescimento da massa seca das raízes. Uma terceira linhagem avaliada, *Bacillus* sp. C1.4, também apresentou efeitos positivos na parte aérea, mas em menor escala.

Os efeitos positivos das bactérias nas estacas foram atribuídos à capacidade dos microrganismos de produzir ácido indolacético (AIA) — um hormônio natural da planta que regula processos de crescimento vegetal — e sideróforos, compostos que capturam ferro no ambiente e tomam o nutriente mais disponível para as plantas. Os testes foram realizados em laboratório e em casas de vegetação, que simulam o ambiente natural. O próximo passo é realizar os testes em áreas de produtores e com outras variedades clonais de pimenteira-do-reino.

"Um pimental produtivo se inicia com uma muda sadia. E uma das dificuldades dos produtores é ter estacas que tenham um enraizamento efetivo para a produção das mudas. Há ainda muitas perdas nesse processo. Então, essa descoberta revela o potencial de obtermos um bioinsumo que traga mais segurança aos pequenos produtores para a implantação ou ampliação de pimentais com mudas sadias e, consequentemente, plantas mais vigorosas e produtivas", afirma Alessandra Nakasone, pesquisadora da Embrapa Florestas.

A descoberta é estratégica para pequenos agricultores, principais responsáveis pela produção no País. Além disso, o uso de microrganismos benéficos pode reduzir a dependência de fertilizantes e defensivos químicos, aumentando a sustentabilidade da cadeia produtiva. "Isso ocorre porque as bactérias promovem a solubilização dos nutrientes que estão no solo, ou seja, tornam as substâncias mais disponíveis para a absorção pelas raízes", explica a pesquisadora.

Produção brasileira

O Brasil é o segundo maior produtor mundial de pimenta-do-reino, com uma produção de quase 125 mil toneladas em 2024, de acordo com o Instituto Brasileiro de Geografia e Estatística (IBGE). Nesse período, o valor da produção nacional saltou de R\$ 1,65 bilhão (2023) para mais de R\$ 3,67 bilhões (2024) — um aumento de aproximadamente 122% em apenas um ano, refletindo a forte valorização do produto no mercado.

A produção brasileira é caracterizada pela sustentabilidade e qualidade da pimenta-do-reino. Os estados do Espírito Santo e do Pará detêm, juntos, mais de 90% da safra nacional. Com produção anual de 41 mil toneladas em 2024, a produção paraense se destaca pela agricultura familiar e por processos sustentáveis de produção.

Microrganismos aliados da agricultura As bactérias endofíticas vivem nos tecidos internos das plantas sem causar doenças e podem ser benéficas ou neutras. As benéficas desempenham papéis fundamentais para a saúde vegetal, como a produção de fitormônios (hormônios vegetais), a fixação de nitrogênio, a solubilização de nutrientes e o aumento da resistência a estresses ambientais.

Esse tipo de interação já fora observado em outras culturas agrícolas, inclusive cítricas, milho e cana-de-açúcar. No caso da pimenta-do-reino, pesquisas anteriores com espécies dos gêneros *Bacillus* e *Pseudomonas* haviam demonstrado promoção do enraizamento e aumento da produtividade. O novo estudo, no entanto, detalhou os mecanismos fisiológicos de linhagens específicas e reforçou a importância de associar biotecnologia ao manejo sustentável.

A propagação da pimenta-do-reino pode ser feita por meio de sementes ou estacas enraizadas. O primeiro modo, como explica o pesquisador Oriel Lemos, da Embrapa Amazônia Oriental, exige mais tempo para o desenvolvimento da planta e não garante a manutenção dos atributos da planta-mãe, como, por exemplo, a alta produtividade. Já as estacas garantem a manutenção das características genéticas das matrizes e reduzem o tempo até a frutificação. Entretanto, a dificuldade de enraizamento compromete o pegamento e a qualidade das mudas e, por consequência, a produtividade das lavouras.

Nesse cenário, a inoculação de microrganismos benéficos surge como alternativa viável para garantir estacas mais vigorosas e uniformes, reduzindo custos de produção e aumentando o retorno financeiro aos agricultores.

"Esses resultados apontam para plantas com raízes mais vigorosas, ramificadas e pesadas. Isso é fundamental para a absorção de nutrientes do solo e consequentemente maior crescimento da planta, maior quantidade de galhos e folhas, mais fotossíntese, mais sanidade, maior longevidade dos pimentais e maior produtividade. E um ciclo benéfico de desenvolvimento", ressalta Lemos.

Regulamentação de bioinsumos abre caminho

Outro ponto relevante é que a recente Lei Federal nº 15.070/2024 trouxe mais segurança jurídica ao setor de bioinsumos no Brasil. Pela nova norma, produtos biológicos desenvolvidos a partir de microrganismos como as cepas de *Priestia* e *Lysinibacillus* não são classificados como pesticidas e estão liberados para uso agrícola, desde que comprovada a segurança.

Para Katia Nechet, pesquisadora da Embrapa Meio Ambiente, isso significa que as linhagens identificadas no estudo poderão futuramente se transformar em produtos viáveis e acessíveis para utilização no manejo da cultura. "A expectativa é que, além de melhorar o crescimento das mudas, esses bioinsumos possam atuar no controle de doenças comuns à pimenta-do-reino, como as causadas por *Fusarium*, e assim reduzir perdas e fortalecer a cadeia produtiva", acredita Nechet.

Caminhos futuros

Os pesquisadores ressaltam que ainda são necessários testes em campo para confirmar o desempenho das cepas em diferentes condições de cultivo e em maior escala. Outro passo será a avaliação desses microrganismos em diferentes variedades de pimenta-do-reino e sistemas de cultivo, como o plantio em tutor vivo de gliricídia, que substitui os postes estacas de madeira como suporte para o crescimento da planta.

O pesquisador Oriel Lemos reforça que a produção da pimenta-do-reino no Brasil é pautada pela sustentabilidade ambiental, econômica e social. Os resultados obtidos reforçam que a biotecnologia pode ser uma aliada poderosa na agricultura familiar e na sustentabilidade do agronegócio brasileiro.

AGRO CARTOON

PICAZO



FACEBOOK.COM/MAURICE.PICAZO



NA ROTA DO CRIME



03 de Abril de 2026

POLÍCIA MILITAR PRENDE HOMEM POR DESCUMPRIMENTO DE MEDIDA PROTETIVA EM MOGI GUAÇU

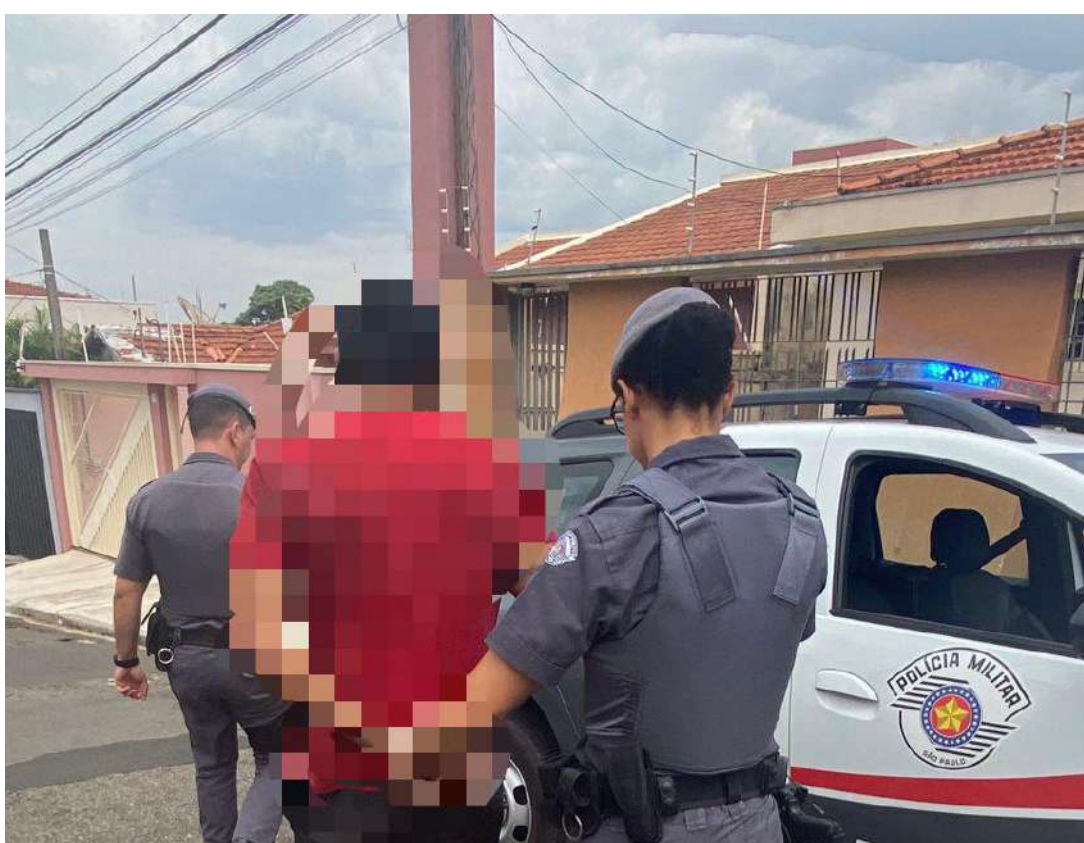

Suspeito foi localizado no bairro Imóvel Pedregulhal após romper tornozeleira eletrônica e violar ordem judicial

A Polícia Militar prendeu na manhã desta terça-feira, 31 de março, um homem procurado pela Justiça por descumprimento de medida protetiva em Mogi Guaçu.

De acordo com as informações, o indivíduo já havia se envolvido em uma ocorrência de violência doméstica anteriormente, quando foi acusado de incendiar pertences da ex-companheira. Na ocasião, a vítima solicitou medida protetiva, e o agressor passou a cumprir determinações judiciais, incluindo o uso de tornozeleira eletrônica e restrições de contato.

No entanto, durante o mês de

março, os sistemas de monitoramento identificaram o rompimento do equipamento, além de outras violações das medidas impostas.

Após a expedição do mandado de prisão, informações indicaram que o suspeito havia deixado a capital e se deslocado para o interior. Com base nesses dados, equipes da Polícia Militar intensificaram as buscas.

O homem foi localizado e preso no bairro Imóvel Pedregulhal em menos de duas horas após a ordem judicial, resultado de ação integrada entre os órgãos de segurança no combate à violência contra a mulher.

O caso reforça a importância das medidas protetivas e da atuação das forças de segurança na proteção das vítimas.

GCM PRENDE HOMEM POR QUEBRA DE MEDIDA PROTETIVA EM SANTO ANTÔNIO DE POSSE

Ocorrência foi registrada na tarde de terça-feira no Centro após denúncia de ameaça contra mulher

A Guarda Civil Municipal de Santo Antônio de Posse prendeu um homem por quebra de medida protetiva na tarde de terça-feira, 31 de março, no Centro da cidade.

De acordo com a corporação, a equipe foi acionada pela central após informações de que uma mulher havia fugido do ex-marido ao sair do trabalho, relatando que tinha sido ameaçada.

Com as características do suspeito, os agentes realizaram patrulhamento pelas imediações e localizaram o homem. Após a abordagem e a coleta de mais informações, ele foi conduzido até a delegacia de plantão.

Na unidade policial, foi constatado o descumprimento da medida protetiva. Diante da situação, o suspeito recebeu voz de prisão e foi encaminhado ao Centro de Polícia Judiciária de Mogi Guaçu, onde permaneceu à disposição da Justiça.



POLÍCIA MILITAR APREENDE 16 KG DE DROGAS E PRENDE HOMEM EM PEDREIRA



Ação ocorreu na manhã de terça-feira no Jardim Triunfo e resultou na apreensão de cocaína e maconha

A Polícia Militar realizou uma grande apreensão de drogas na manhã de terça-feira, 31 de março, no bairro Jardim Triunfo, em Pedreira, resultando na prisão de um homem por envolvimento com o tráfico.

Durante patrulhamento, os policiais visualizaram um indivíduo saindo de um imóvel com uma mochila. Ao perceber a presença da viatura, ele fugiu em uma motocicleta e não foi abordado naquele momento.

Diante da suspeita, a equipe retornou ao local e, com autorização, entrou no imóvel indicado. No interior da residência, outro homem foi localizado junto a uma grande quantidade de entor-

pecentes. Ele alegou estar apenas de passagem, mas indicou onde estavam armazenadas as drogas e informou detalhes sobre a movimentação no local.

A perícia foi acionada e, após os trabalhos, outra equipe conseguiu abordar um segundo indivíduo que tentava fugir com uma motocicleta ligada ao esquema.

A ocorrência foi apresentada na delegacia, onde o homem encontrado dentro do imóvel permaneceu preso. O outro foi ouvido e liberado.

Ao todo, foram apreendidos aproximadamente 16 quilos de drogas, sendo 7,3 kg de cocaína em microtubos, 5,7 kg da mesma substância embalada a vácuo e três tijolos de maconha, além de uma motocicleta utilizada na ação criminosa.

POLÍCIA MILITAR PRENDE DOIS POR TRÁFICO DE DROGAS EM SANTO ANTÔNIO DE POSSE

Ação ocorreu na tarde de terça-feira no bairro São Judas Tadeu após tentativa de fuga de suspeitos

A Polícia Militar prendeu dois indivíduos por tráfico de drogas na tarde de terça-feira, 31 de março, no bairro São Judas Tadeu, em Santo Antônio de Posse.

Durante patrulhamento preventivo, os policiais visualizaram dois suspeitos realizando a entrega de um objeto a um motorista. Ao perceber a aproximação da viatura, o condutor do veículo fugiu

do local e não foi localizado.

Os dois indivíduos que estavam a pé tentaram se dispersar, mas foram rapidamente abordados pela equipe.

Na busca pessoal, foram encontradas seis porções de cocaína, uma porção de maconha e a quantia de R\$ 15,50 em dinheiro.

Com apoio de outra equipe, os suspeitos foram conduzidos à Delegacia de Polícia, onde a ocorrência foi registrada. Ambos permaneceram à disposição da Justiça.



POLÍCIA MILITAR LOCALIZA MOTOCICLETA FURTADA COM SINAIS ADULTERADOS EM MOGI GUAÇU

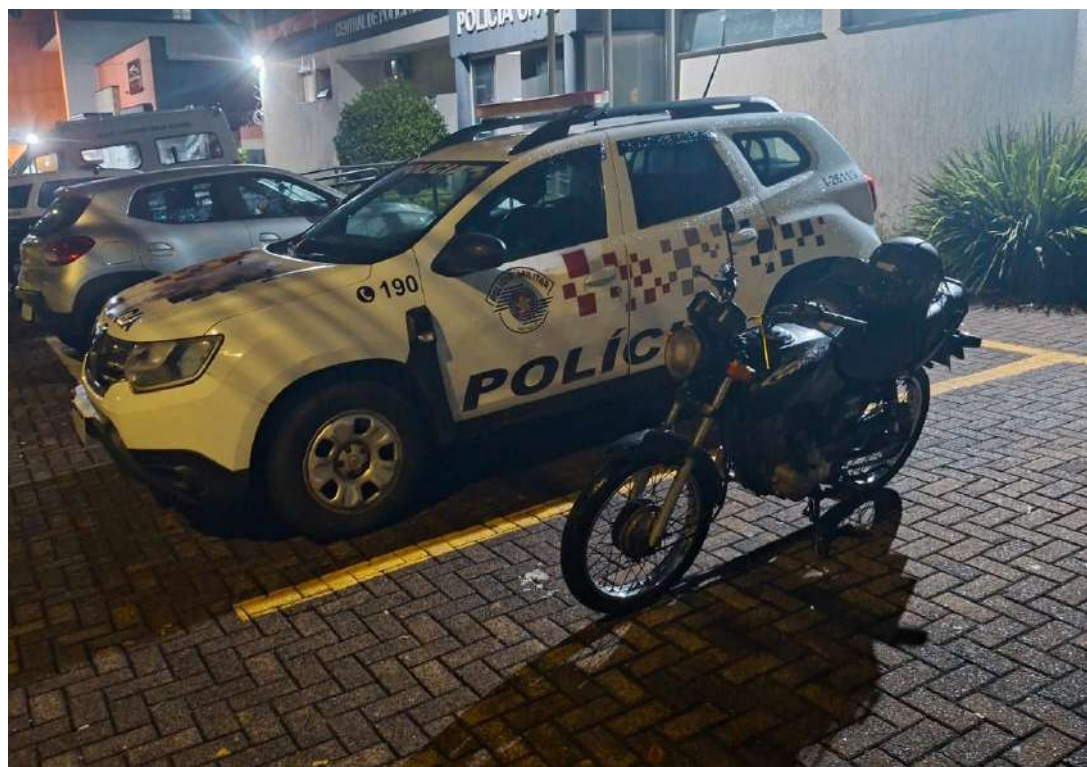

Veículo foi encontrado no Jardim Itacolomi após denúncia de moradores e será submetido à perícia

A Polícia Militar localizou no final da tarde de terça-feira, 31 de março, uma motocicleta furtada com sinais identificadores adulterados em Mogi Guaçu.

De acordo com a corporação, o veículo estava estacionado em via pública no bairro Jardim Itacolomi e chamou a atenção de moradores, que desconfiaram da situação e acionaram a polícia.

Durante a averiguação, os policiais constataram que a placa exibida não correspondia à

motocicleta. Após consulta pelo número do chassi, foi identificado o verdadeiro emplacamento, que apontou registro de furto ocorrido em novembro de 2024.

Ainda segundo a Polícia Militar, também foram verificadas alterações em outras características do veículo, incluindo divergência na cor cadastrada na documentação.

O proprietário foi localizado, compareceu ao local e reconheceu a motocicleta. Em seguida, a ocorrência foi apresentada na unidade policial para as providências de polícia judiciária.

O veículo foi apreendido e encaminhado para perícia.

CASAL É PRESO POR TRÁFICO DE DROGAS NO BAIRRO BELA VISTA II EM SANTO ANTÔNIO DE POSSE

Suspeitos foram flagrados com entorpecentes e dinheiro próximo a campo frequentado por crianças durante ação da Guarda Civil Municipal. A Guarda Civil Municipal de Santo Antônio de Posse prendeu um casal por tráfico de drogas na tarde de quarta-feira, 1º de abril, no bairro Bela Vista II.

A ocorrência foi registrada por volta das 16h30, durante patrulhamento preventivo na região. De acordo com a corporação, a equipe recebeu denúncia informando que um homem e uma mulher estariam comercializando entorpecentes nas proximidades de um campo de futebol frequentado por crianças.

Com base nas características informadas, os agentes solicitaram apoio e seguiram até o local, já conhecido por ocorrências semelhantes. Ao chegarem, os guardas localizaram os suspeitos e realizaram a abordagem.

Durante a revistapessoal, foram encontrados com cada

um deles 14 pinos contendo substância análoga à cocaína.

Também foram apreendidos R\$ 61,00 com um dos indivíduos e R\$ 17,00 com o outro, além de dois aparelhos celulares.

Questionados, os suspeitos informaram que vieram de outra cidade com o objetivo de comercializar drogas no município.

Diante da situação, foi dada voz de prisão, sendo necessário o uso de algemas devido ao nervosismo e risco de fuga. A ocorrência foi apresentada na Delegacia de Polícia, onde a prisão foi ratificada pela autoridade policial.

Os dois permaneceram à disposição da Justiça para audiência de custódia. A ação reforça o trabalho da Guarda Civil Municipal no combate ao tráfico de drogas e na preservação da segurança, especialmente em áreas frequentadas por famílias e crianças.



Estrelas da Música

03 de Abril de 2026

Belo retorna ao Rock in Rio como Embaixador do Espaço Favela e sobe ao palco no dia 7 de setembro



O cantor Belo está de volta ao Rock in Rio em grande esti-

lo. Desta vez, além de integrar o line-up do festival, o artista

assume também o papel de Embaixador do Espaço Favela, reforçando sua conexão com as raízes populares e com a potência cultural das periferias brasileiras.

A apresentação acontece no dia 7 de setembro, em um dos momentos mais simbólicos do festival, reunindo Belo ao lado de outros nomes como Xamã, Suel e Tíe, Mart'nália, Rodrigo do CN, Major RD, Dennis, Cabelinho, entre outros, em uma celebração que promete emocionar o público. Com uma trajetória marcada por sucessos que atravessam gerações, o cantor leva ao palco um repertório que mistura romantismo, potência vocal e forte identificação com o público.

"Minha primeira participação no Rock In Rio foi em 2024, estreando no Palco Favela, e foi lindo demais. Poder voltar na edição seguinte como embaixador, traz ainda mais responsabilidade, mas principalmente muito orgulho. O Zé Ricardo é um realizador de sonhos e ele consegue enxergar o que muita gente fingue que não vê. É de suma importância um espaço como esse em um festival gigante que domina o mundo."

A escolha de Belo como embaixador do Espaço Favela reforça o posicionamento do Rock in Rio em dar visibilidade a narrativas autênticas e à diversidade musical que nasce nas comunidades, consolidando o espaço como um dos mais relevantes do festival.

Confira os próximos shows no Espaço Unimed

Rap, humor, rock, sertanejo, samba, internacionais... estreias e encerramentos! O melhor da programação de shows e espetáculos em São Paulo passa pelo Espaço Unimed. Em abril, tem Geriatricus, Leonardo, Criolo, Roxette, Marina Sena, Fresno, Filipe Ret, Péricles e Ferrugem com o As Vozes, Bad Religion, Angra e Emicida.

No Espaço Unimed, a diversidade de estilos e curadoria impecável são marca registrada e mostram a preocupação com entretenimento de qualidade para o público. Confira a seguir o que vem por aí em abril...

O fenômeno Geriatricus chega pela primeira vez ao Espaço Unimed, no dia 2 de abril (quinta-feira), levando ao público um espetáculo que mistura música ao vivo, humor, teatralidade e nostalgia. A apresentação marca um momento de forte ascensão do projeto, que vem acumulando sessões esgotadas e casas lotadas por onde passa. No palco, o repertório ao vivo revisita sucessos que atravessam gerações, com releituras de nomes como Legião Urbana, Capital Inicial, Os Paralamas do Sucesso, RPM, Pearl Jam e Seu Jorge, criando uma atmosfera de memória afetiva que convida o público a cantar, rir e se emocionar do início ao fim.

No dia 10 de abril (sexta-feira), Criolo vai fazer o encerramento da turnê "Criolo 50", em sua cidade natal, e promete uma grande festa e surpresas. "Criolo 50" celebra a diversidade musical e a riqueza das influências que moldaram a trajetória de um dos artistas mais inovadores e influentes da música brasileira contemporânea. No show, o cantor atravessa todos os seus álbuns, como "Nó na Orelha" e "Convoque Seu Buda", mantendo o hip-hop como espinha dorsal da sua performance, mas também se aventurando por ritmos como trap, grime, drill, afrobeat e, principalmente, o samba. O show especial contará com participação do Pago-

de da 27 e DJ Pathy Dejesus fará abertura da noite.

Após uma gravação histórica em comemoração aos 40 anos de carreira, Leonardo retorna ao Espaço Unimed, em São Paulo, nos dias 11 e 12 de abril, com o show do álbum "Uma História Sem Fim". A apresentação do dia 11 de abril (sábado) já está com ingressos esgotados, e restam os últimos bilhetes para a segunda data, no dia 12. Cada canção escolhida para o repertório traz a força de uma história de vida dedicada à música, à família e ao carinho incondicional dos fãs. Passando de "Entre Tapas e Beijinhos", "Eu Juro" e "Te Amo Demais" a novos hits, como "Sextou".

Ao lado de Lena Philipsson, uma das artistas mais queridas e dinâmicas da Suécia, Per Gessle traz o legado do Roxette de volta à estrada, com única apresentação no Espaço Unimed, no dia 14 de abril (terça-feira). No setlist, todos os sucessos da carreira como "It must have been love", "Spending my time", "Listen to your heart", "How do you do", entre tantos outros.

Marina Sena faz seu retorno a São Paulo com um novo capítulo da era "Coisas Naturais". Com ingressos já esgotados, o reencontro acontece no dia 17 de abril (sexta-feira). A casa recebeu a estreia oficial da turnê e agora é palco para o espetáculo atualizado e repaginado.

Prestes a completar três décadas de estrada, a Fresno estreia a turnê "Carta de Adeus" no dia 18 de abril (sábado). E não só a tour, mas apresenta em primeira mão também o álbum. A banda irá interpretar as faixas do disco inédito na íntegra, em um show especial. Quem for ao show ainda não terá ouvido o novo álbum, o que tornará a experiência ainda mais ímpar e exclusiva.

Primeiro rapper brasileiro a bater 10 bilhões de plays no streaming,



Filipe Ret vive um dos melhores momentos da carreira, e retorna ao Espaço Unimed e, desta vez, com a turnê "Nume", ainda inédita na capital paulistana, no dia 24 de abril (sexta-feira).

Está chegando a vez de São Paulo receber Péricles e Ferrugem com a turnê "As Vozes", nos dias 25 e 26 de abril (sábado e domingo). Com gravação do audiovisual do projeto nas duas datas, São Paulo vai viver e fazer parte do registro ao vivo do encontro histórico entre as duas gerações do samba. Os ingressos já estão esgotados para a primeira data, mas ainda há ingressos disponíveis para o dia 26 de abril (domingo).

Bad Religion, uma das bandas mais influentes e aclamadas do punk rock, está de volta ao Brasil para única apresentação. O show acontece no dia 28 de abril (terça-feira). Donos dos hits "21st Century (Digital Boy)", "American Jesus", "Infected" e "Sorrow", a banda promete um show repleto de clássicos da carreira.

O Angra anuncia um dos momentos mais aguardados de sua trajetória: um show histórico e ex-

clusivo no Espaço Unimed, em São Paulo, no dia 29 de abril (quarta-feira), celebrando em grande estilo os 25 anos de Rebirth — o álbum que redefiniu o destino da banda e marcou uma geração inteira de fãs do metal brasileiro e mundial. O público terá a oportunidade de assistir à única apresentação da formação "Nova Era", fora do Bangers Open Air, reunindo no mesmo palco Edu Falaschi, Kiko Loureiro, Rafael Bittencourt, Felipe Andreoli e Aquiles Priester.

E para finalizar abril e já dar boas vindas ao mês de maio, Emicida chega com "Emicida Racional MCMV Tour", que tem estreia no palco do Espaço Unimed, nos dias 30 de abril (quinta-feira) e 1º de maio (sexta-feira). O espetáculo "MCMV Tour" percorrerá o repertório do novo disco, que dá nome à tour, como "Finado Neguim Memo?" e "Us Memo Preto Zica", e ainda apresentará músicas de outras fases da carreira do artista, da sua primeira mixtape "Pra Quem Já Mordeu um Cachorro por Comida, até que Eu Cheguei Longe..." (2009) ao celebrado AmarElo (2019).

E aí, em qual show te encontramos no Espaço Unimed?

Programa-se para os shows de abril no Villa Country



O Villa Country é o destino certo para curtir a noite paulistana, quando o assunto é sertanejo. E, quando tem show especial na programação da casa, a dica é imperdível. Em abril, o Villa vai receber lançamentos de Naiara Azevedo (10/04) e da já tradicional festa oficial de lançamento da Festa do Peão de Barretos, com show especial de Matheus & Kauan e convidados (16/04); vai ter as festas "Parada Obrigatória" com Hugo & Guilherme e VH & Alexandre (02/04) e "Zuar e Beber" com Henrique & Diego (30/04), e o romantismo do Léo Magalhães (20/04). Confira a agenda de shows de abril e programe-se.

Nesta quinta-feira, dia 2 de abril, as duplas Hugo & Guilherme e VH & Alexandre vão trazer reforço de peso para o evento "Parada Obrigatória", no Villa Country. Mais duas duplas vão marcar presença no palco do Villa, nesta véspera de feriado de Páscoa: Maria Cecília & Rodolfo e Henrique & Diego. Eles vão fazer uma participação especial e reforçam o clima de resenha que a label "Parada Obrigatória" tem entregado em suas apresentações. As duplas prometem mais de três horas de muita resenha musical.

Naiara Azevedo chega ao palco do Villa Country no dia 10 de abril (sexta-feira) para apresentar ao público o show

de lançamento oficial do novo DVD, "Naiara 15". Os fãs poderão vivenciar pela primeira vez o espetáculo preparado especialmente para a ocasião, cenário inédito e a energia de um show pensado para celebrar essa nova fase da artista. Claro que os sucessos "50 Reais", "Ex do Seu Atual", "Pegada Que Desgrama", "Palhaça" e "Avisa Que Eu Cheguei" estarão no repertório.

O lançamento oficial da 71ª Festa do Peão de Barretos (20 a 30 de agosto) será realizado no dia 16 de abril (quinta-feira). A noite contará com show da dupla Matheus & Kauan e convidados. No repertório, sucessos que marcaram a carreira dos artistas, como "Que Sorte a Nossa", "Admita", "Deus Perdoa", "O Nosso Santo Bateu", "Ao Vivo e a Cores" e "Te Assumi Pro Brasil", além de músicas mais recentes, como "Ilusão de Ótica", gravada com Ana Castela. O evento marca, tradicionalmente, a contagem regressiva para o maior rodeio da América Latina reunindo convidados, imprensa e público em uma das principais casas do sertanejo na capital.

No dia 20 de abril (segunda-feira), véspera de feriado de Tiradentes, o Villa Country recebe Léo Magalhães com o show baseado no projeto que celebra seus 20 anos de carreira e marca uma fase de revisita aos principais sucessos que construíram sua relação com o público. O repertório passa por músicas que atravessaram rádios, festas e pistas ao longo dos anos, como "Oi", "Locutor", "Chamou Chamou", "Indiferente", "24 Horas", "Alô" e "Cama de Solteiro", além de faixas inéditas lançadas dentro do projeto comemorativo.

De volta a São Paulo, Henrique & Diego se apresentam no dia 30 de abril (quinta-feira) com a festa "Zuar e Beber". Com mais de duas décadas de carreira, a dupla alcançou projeção nacional com "Suíte

14", faixa que ultrapassa bilhões de visualizações somando plataformas, e consolidou o repertório com sucessos como "Raspão", "Senha do Celular", "Malbec" e "Esqueci Você", que seguem entre as mais executadas nos shows. Sucessos que estarão no repertório da festa.

Sobre o Villa Country - Localizado no coração de São Paulo, o Villa Country oferece uma experiência imersiva: são 12 mil metros quadrados divididos em ambientes temáticos que remetem ao Velho Oeste americano, incluindo restaurantes, bares, pista de dança, camarotes e espaços exclusivos como a Praça Sertaneja, Saloon, Praça Caipira e Praça do Cavalo.

Restaurante - Outro diferencial do Villa Country é a gastronomia surpreendente, que harmoniza receitas tradicionais e inovadoras em ambientes rústicos e acolhedores na temática velho oeste. Com funcionamento independente da casa noturna, ou seja, você pode acessar a casa somente para frequentar a área gastronômica, o Restaurante Villa Country funciona de quinta a domingo, até as 3h, e é elogiado por celebridades e críticos, tornando-se também um ponto de encontro para quem busca boa comida e experiências únicas, além de cenários perfeitos para registros nas redes sociais. Artistas como Gustavo Lima, Edson, Maiara e Maraisa, entre outros, sempre marcam presença para jantar mesmo quando não estão fazendo show na casa.

Prestes a completar 24 anos, em maio, a casa é muito mais do que um local para shows: é um verdadeiro centro de entretenimento, gastronomia e cultura, com uma atmosfera acolhedora e vibrante que encanta visitantes de todas as idades.

Acesse o site do Villa Country para mais informações e conferir a programação completa: www.villacountry.com.br

Simone Mendes apresenta "O Melhor de Mim" em evento exclusivo e lança primeiro volume do DVD

O projeto já está disponível nas plataformas e traz "Direitos Iguais" como faixa foco.

Simone Mendes inicia uma nova fase de sua carreira com o lançamento do primeiro volume do DVD "O Melhor de Mim". O projeto, que já está disponível, marca um momento especial na trajetória da artista e apresenta ao público as primeiras faixas do audiovisual, todas inéditas.

O lançamento foi celebrado em um evento exclusivo para fãs, imprensa e convidados na noite da última quinta-feira, dia 26. Na ocasião, a cantora atendeu jornalistas de todo o país e apresentou um pocket show animado, antecipando ao vivo algumas das novidades do projeto.

Em conversa com a imprensa, Simone destacou a grandiosidade de "O Melhor de Mim", seu quarto projeto na carreira solo, reforçando que o trabalho celebra sua essência artística — marcada por uma sequência de hits que conquistaram o público em todo o Brasil. A artista também adiantou um spoiler importante: um novo projeto,

com participações especiais de grandes ícones da música sertaneja, já está sendo preparado e será gravado em maio.

O EP chega liderado por "Direitos Iguais", escolhida como faixa foco, e reúne também as canções "Pé e Abismo", "Lágrima Amarela", "Jeito Fajuto", "Pegrete" e "É Tudo Pra Você". A última é uma homenagem direta aos fãs, reforçando a conexão da cantora com o público que a acompanha em cada etapa da carreira.

Gravado em Brasília, o DVD "O Melhor de Mim" reúne 12 músicas inéditas e terá seus lançamentos divididos ao longo do ano. Com a proposta de apresentar diferentes camadas do seu repertório, Simone aposta em um projeto intenso e emocional, que evidencia sua força interpretativa e consolida ainda mais sua presença entre os grandes nomes da música brasileira.

Com o novo trabalho, Simone Mendes amplia sua discografia solo e reforça o momento de destaque que vive nas plataformas digitais e nos palcos, prometendo emocionar o público com mais um projeto marcante.



AnieRafa celebram a música artesanal com o lançamento do EP “Ao Vivo em Araras”



Como um retrato fiel da música feita com a alma, a dupla AnieRafa anuncia o lançamento do EP “Ao Vivo em Araras”. O trabalho é uma imersão na sonoridade do projeto “Canções do Interior”, que percorreu palcos em 2025, e chega agora ao público, a partir deste mês de abril, como uma experiência de apreciação: gravado em take único, sem overdubs ou pós-produções elaboradas.

“Ao Vivo em Araras” aposta na inteligência e sensibilidade humana. Ao dar o play, o ouvinte é transportado para a plateia, sentindo a vibração real dos instrumentos e das vozes. “Quem escutar o EP terá a sensação real do que aconteceu no show. É música viva, com toda a sua

potência e as nuances do fazer artístico ao vivo”, afirmam AnieRafa.

O EP é composto por cinco faixas que narram uma jornada pelo Brasil profundo e pela América Latina, unindo três composições autorais e duas releituras:

O álbum celebra os 50 anos de “Trem do Pantanal” (Paulo Simões e Geraldo Roca) e traz uma roupagem surpreendente para “Sapato Velho” (sucesso do Roupas Nova), agora arranjada na viola caipira. O gênero marcante, pagode de viola, é representado pela música autoral “Gil Vicente no Pagode” e a dupla segue sua reverência à música caipira no cateretê estilizado “Se o Peito Canta”. Olhar Latino-Americano

fica por conta da autoral “Rumo ao Mar”, uma reflexão poética sobre o fluxo da vida através do diálogo entre o homem e o rio.

F I C H A T É C N I C A

- Título: Ao Vivo em Araras
- Artistas: AnieRafa
- Banda: Everton Reis (Percussão), Pedro Macedo (Contrabaixo Acústico), Rafael Beck (Piano e Flauta).
- Captação: Charles Alves
- Mixagem: Rafael Cardoso
- Masterização: Ernani Napolitano
- Formato: EP (cinco faixas)
- Gênero: Música Regional Brasileira / MPB
- Destaque: Gravação em take único (sem edições posteriores)
- Distribuído por: Passo Firme

ANIERAFA

Casal na vida e na arte, AnieRafa exploram a riqueza da música instrumental e vocal brasileira, trazendo o interior para o centro do palco com sofisticação e respeito às raízes.

AnieRafa se destacam por oferecer uma música autêntica e profunda, que resgata a poesia e a força da cultura popular e da vida no interior. Em contraste com a música comercial de massa, eles proporcionam uma reconexão com as raízes e a identidade cultural brasileira.

Paulistanos, Aniela Rovani é natural de Araras e Rafael Cardoso do Guarujá. Ambos com formação

em música, ela pós-graduada em canção popular e ele doutorando em música pela UNICAMP, o que confere um tratamento artístico e uma sofisticação técnica raros no cenário comercial da música.

Ani é cantora, pianista e regente, também toca violão e acordeon passou por montagens de ópera na Europa, participou de diversas montagens de teatro musical e atua como educadora musical, enquanto Rafa é cantor, compositor, violonista e violeiro, atualmente doutorando em música pela UNICAMP. Eles unem a vivência prática com o conhecimento musical formal.

Em sua discografia, a dupla possui “Interior” (2021), “Música de Interior” (2021), “Pés na Terra” (2024), “Braços Abertos” (2024) e o EP “Águas Caipiras” (2025) disponíveis em plataformas digitais, que revelam uma narrativa que conecta as raízes interioranas à diversidade musical brasileira e latino-americana.

Além de se apresentarem em shows pelo o Brasil, eles também se dedicam a ministrar oficinas e palestras para crianças, jovens e adultos, incentivando a formação de novos públicos e maior conhecimento da música.

Para ouvir suas músicas e conhecer um pouco mais de AnieRafa, acesse <https://www.instagram.com/anierafaoficial>.

Yan coloca “Textão” no TOP 200 e prepara DVD em São Paulo com Léo Santana, MC Livinho e Dilsinho*

Faixa marca primeira entrada solo do artista no ranking e embala novo projeto audiovisual, que será gravado no dia 26 de abril, no Terra SP

Um dos principais nomes da nova geração do pagode, Yan segue consolidando sua trajetória com mais um grande projeto na carreira. No dia 16 de abril, o cantor grava o DVD “Chegou Nosso Momento” no Terra SP, em São Paulo, reunindo participações especiais de Dilsinho, Léo Santana e MC Livinho. O encontro reforça a força do artista no cenário nacional e marca uma das maiores gravações do gênero em 2026, com ingressos disponíveis pela plataforma Fever.

O novo audiovisual, que será o maior da carreira de Yan, chega impulsionado pelo sucesso de “Textão”, faixa que acaba de alcançar o TOP 200 do Spotify Brasil, na posição #149 — sendo a primeira música solo do artista a conquistar esse feito. O destaque também chama atenção pelo caminho fora do padrão do mercado: antes de dominar as plataformas digitais, a música ganhou força nas ruas, nas rádios e nos shows, tornando-se um dos momentos mais cantados pelo público.

Esse movimento se reflete diretamente nos números. “Textão” já ultrapassa 19 milhões de visualizações no YouTube, soma mais de 30 milhões de views nas redes sociais, entrou no TOP 67 do Viral Brasil no Spotify e alcançou o 1º lugar nas rádios do país na categoria pagode/samba em 2026.

Além do sucesso recente, Yan também acumula marcos importantes na carreira. Yan marcou presença duas vezes no Numance, projeto de Ludmilla, e recentemente foi participação especial na Tardezinha, de Thiaguinho, reforçando seu prestígio entre os grandes projetos do país.

Outro grande destaque é “Fica com Deus”, em parceria com Sorriso Maroto. A faixa dominou rádios e plataformas, conquistando duas vezes o TOP 1 nacional nas rádios na categoria pagode/samba e permanecendo por semanas no topo em 2025. No TikTok, se tornou um fenômeno viral, com mais de 50 mil criações e mais de 450 milhões de visualizações. O impacto levou Yan ao TOP 100 artistas do Spotify Brasil (#93), além de colocar o clipe entre os 10 vídeos mais assistidos do YouTube. O reconhecimento da indústria veio com a indicação ao Prêmio Multishow 2025 nas categorias Revelação e Samba/Pagode do Ano, além da certificação de platina por mais de 50 milhões de streams.

Dando sequência a esse momento, “Chegou Nosso Momento” será o segundo DVD da carreira, sucedendo “PagodYANdo Nas Alturas”, gravado no Morro da Urca, no Rio de Janeiro, que teve ingressos esgotados e ampla repercussão nacional. Agora, em São Paulo, Yan dá um novo passo ao reunir diferentes influências e grandes nomes da música brasileira em um projeto que simboliza sua consolidação no cenário nacional. Com repertório que mistura sucessos já conhecidos pelo público



e faixas inéditas, o novo trabalho marca mais um capítulo importante na trajetória do artista.

SERVIÇO – YAN | Gravação “Chegou Nosso Momento”

Data: 16 de abril
Abertura da casa: 20h
Local: Terra SP – Av. Salim Antônio Curiati, 160 – Campo Grande
Ingressos: <https://feverup.com/m/586075>