GRC 34 Anos
GRUPO O REGIONAL DE COMUNICAÇÃO

O REGIONAL

Sexta-Feira, 17 de Abril de 2026
ANO XXV EDIÇÃO Nº 2542
www.oregional.net
15 Cidades

R$ 2,00

Amparo - Artur Nogueira - Conchal - Campinas - Cosmópolis - Engenheiro Coelho - Espírito Santo do Pinhal - Estiva Gerbi - Holambra - Itapira - Jaguariúna - Mogi Guaçu - Mogi Mirim - Paulínia - Pedreira - Santo Antônio de Posse

Festa Italiana de Jaguariúna chega à 4ª edição e reforça tradição cultural e solidariedade



A cidade de Jaguariúna recebe, entre os dias 17 e 19 de abril de 2026, a 4ª edição da Festa Italiana – Viva La Nostra Gente, evento que já se consolida como uma das principais celebrações culturais do município — e que carrega um significado ainda mais especial: foi em Jaguariúna que o projeto nasceu.

Idealizada pela Elo Produções & Eventos, a festa homenageia a forte influência da imigração italiana na formação cultural da região, celebrando tradições que seguem vivas na gastronomia, na música e no modo de viver da comunidade.

Página 1B.



Renovias prevê mais de 632 mil veículos durante o feriado prolongado de Tiradentes

A Renovias estima que mais de 632,6 mil veículos circulem pelas rodovias de sua malha viária, entre Campinas ao Sul de Minas Gerais, ao longo dos 345 quilômetros, durante o feriado prolongado de Tiradentes. A operação especial terá início na tarde de sexta-feira (17/04), e seguirá até terça-feira (21/04).

Para o período, a concessionária irá reforçar o monitoramento e o atendimento aos usuários, com ampliação das equipes operacionais e posicionamento estratégico de viaturas ao longo das rodovias.

Página 3A.

Circuito Sesc de Artes celebra 80 anos com programação gratuita em Mogi Guaçu no dia 26 de abril



O Sesc São Paulo vai realizar no dia 26 de abril, um domingo, a edição 2026 do Circuito Sesc de Artes em Mogi Guaçu. O evento, que integra as comemorações dos 80 anos da instituição, acontecerá das 15h às 20h, no Centro Cultural, no Jardim Camargo. A entrada é gratuita. A cidade receberá uma programação cultural diversificada com atrações de teatro, dança, música, circo, literatura, cinema e artes visuais, voltadas para o público de todas as idades.

Página 4A.

Festival do Rei movimenta Holambra com experiências gastronômicas até o dia 30



Holambra está em clima de celebração com o Mês do Rei, que acontece até o dia 30 de abril e conta com uma programação especial em diversos pontos da cidade. Entre os destaques está o Festival do Rei, dedicado à gastronomia e responsável por reunir 15 estabelecimentos entre restaurantes, bares e confeitarias em uma experiência temática que valoriza a cultura e os sabores inspirados na Holanda.

Página 4B.

Guarda Municipal de Amparo esclarece morte de morador em situação de rua

A Prefeitura da Estância Hidromineral de Amparo vem a público prestar informações que vêm sendo divulgadas nas redes sociais, acerca do óbito de K. F. T. , 44 anos de idade, pessoa em situação de rua, ocorrido em 14 de abril de 2026, às 17h30, nas dependências da Santa Casa Anna Cintra.

Com base em informações preliminares, obtidas a partir do relato da própria vítima.

Página 2B.

77 anos: Batalha de Rimas e Campeonato de Skate agitam o fim de semana em Artur Nogueira

A Prefeitura de Artur Nogueira, por meio da Secretaria de Cultura, divulga mais duas atrações especiais em celebração aos 77 anos do município.

Com foco na valorização da cultura urbana e do esporte, a agenda traz a Batalha de Rimas e o Campeonato de Skate neste final de semana, reunindo jovens, famílias e entusiastas em dois pontos tradicionais da cidade.

Página 1B.





Empresas & Negócios

Sua coluna semanal



Eu sou Nelson Theodoro Junior, Empresário, Publicitário, Diretor da Fecomercio/São Paulo e Presidente da Associação Comercial de Mogi Mirim.

Atualização do Simples Nacional: uma urgência para quem vive o dia a dia do empreendedor

A realidade dos pequenos negócios no Brasil não é teórica — ela é prática, diária e, muitas vezes, desafiadora. E é justamente acompanhando de perto esse cenário que reforço uma convicção: a atualização do Simples Nacional deixou de ser uma opção e se tornou uma necessidade urgente.

Tenho acompanhado constantemente as ações da FecomercioSP e da Facesp, entidades que vêm trabalhando com responsabilidade e clareza o debate tão importante para o futuro dos pequenos negócios. E o que vemos é um alerta consistente: os limites atuais do Simples estão defasados e já não acompanham a realidade econômica do País.

Na prática, isso significa que muitos empreendedores estão sendo penalizados sem, de fato, terem crescido. Ao ultrapassar limites que não foram atualizados, acabam desenquadrados do regime, enfrentando mais burocracia e uma carga tributária maior. O resultado é direto: menos margem, menos capacidade de investir e mais dificuldade para gerar empregos.

Outro ponto que me preocupa é a possibilidade de uma atualização parcial, focada apenas no MEI. Isso não resolve o problema — pelo contrário, pode criar ainda mais distorções. A maioria das empresas está nas categorias de micro e pequeno porte, e deixá-las de fora é ignorar a base da nossa economia.

Também não podemos fechar os olhos para o acesso ao crédito. Hoje, o pequeno empreendedor ainda paga caro para crescer. Juros altos e exigências excessivas transformam o crédito em um obstáculo, quando deveria ser uma ferramenta de desenvolvimento.

Além disso, com a Reforma Tributária se aproximando, o tempo joga contra nós. Se não fizermos os ajustes necessários agora, corremos o risco de entrar em um novo sistema ainda mais desafiador para quem já enfrenta tantas dificuldades.

Por tudo isso, vejo como fundamental a mobilização que está sendo feita para a atualização completa do Simples Nacional. Não se trata apenas de números ou faixas de faturamento — trata-se de manter empresas vivas, incentivar a formalidade e preservar empregos.

Defender o pequeno negócio é defender o desenvolvimento do Brasil. E essa pauta precisa ser tratada com a seriedade e a urgência que o momento exige.

Fonte: FecomercioSP (Federação do Comércio de Bens, Serviços e Turismo do Estado de São Paulo)

Nelson Theodoro Junior, Presidente da Associação Comercial e Industrial de Mogi Mirim, Diretor da Fecomercio-SP, Diretor do Sincomércio de Mogi Mirim e Presidente do Conselho do Patrimônio de Mogi Mirim.

Empreendedorismo & Direito

Sua coluna semanal



Maria Vitória Savioli, Advogada, uma profissional cuja trajetória já é marcada por realizações notáveis e uma paixão contagiante por inovação e empreendedorismo.

Abandono de animais: a responsabilidade legal dos tutores

Olá, leitor! Infelizmente, ainda é comum vermos casos de animais abandonados nas ruas, situação que se agrava em períodos de mudança, férias ou dificuldades financeiras. O que muitos não sabem é que abandonar um animal não é apenas uma atitude cruel, mas também um crime previsto em lei. Hoje quero conversar com você sobre a responsabilidade dos tutores e as consequências legais do abandono.

O que caracteriza o abandono

O abandono ocorre quando o tutor deixa o animal sem assistência, sem cuidados básicos e sem qualquer intenção de retomar a posse. Isso inclui deixar o animal em vias públicas, terrenos, imóveis desocupados ou até mesmo sob os cuidados de terceiros sem garantir sua manutenção.

Ao assumir a guarda de um animal, o tutor também assume deveres, como alimentação, abrigo, cuidados veterinários e proteção contra situações de risco.

O que diz a lei

A legislação brasileira considera o abandono uma forma de maus-tratos. A Lei nº 9.605/1998 prevê pena para quem praticar atos de abuso, maus-tratos, ferir ou mutilar animais.

Além disso, a Lei nº 14.064/2020 aumentou a penalidade quando se trata de cães e gatos, podendo chegar a 2 a 5 anos de reclusão, além de multa e proibição da guarda de novos animais.

Ou seja, abandonar um animal pode gerar consequências criminais sérias.

A responsabilidade do tutor

Ter um animal de estimação não é apenas uma escolha afetiva, mas também uma responsabilidade legal. O tutor deve garantir o bem-estar do animal durante toda a sua vida.

Caso não tenha mais condições de manter o animal, o caminho correto é buscar alternativas responsáveis, como a doação consciente ou o encaminhamento a organizações de proteção animal. Simplesmente abandonar nunca é uma opção.

Impactos do abandono

Além do sofrimento do animal, o abandono também gera impactos sociais, como aumento de animais nas ruas, risco de acidentes, transmissão de doenças e sobrecarga de abrigos e instituições de resgate.

Por isso, trata-se de uma questão que envolve não apenas empatia, mas também responsabilidade coletiva.

Conclusão

Abandonar um animal é crime e, acima de tudo, uma violação grave de responsabilidade. Ao decidir ter um pet, o tutor assume um compromisso que deve ser mantido com respeito, cuidado e consciência.

Se você presencia casos de abandono ou maus-tratos, denuncie. Proteger os animais é um dever de todos nós e um reflexo direto do nível de humanidade da sociedade em que vivemos.

Maria Vitória Savioli
Advogada – OAB/SP 510.185
Colunista do jornal O Regional

Variedades

Sua coluna semanal

A humanização da inteligência artificial na gestão pública

Por Hugo Leahy

A inteligência artificial deixou de ser um tema restrito à tecnologia e passou a ocupar papel central no futuro da gestão pública. Em estados e municípios, falar de IA, interoperabilidade e governo digital é tratar de eficiência, capacidade de resposta e melhoria concreta na vida das pessoas.

Mas há um ponto essencial: a humanização.

A transformação digital não pode ser guiada apenas pela inovação em si. Precisa ter propósito, servir ao cidadão e aproximar o Estado das pessoas. O desafio não é só modernizar estruturas, mas fazê-lo sem desumanizar.

O cidadão já vive no ambiente digital. Resolve sua vida pelo celular, espera rapidez, simplicidade e eficiência — mas também dignidade, clareza e acolhimento. É nesse contexto que a inteligência artificial pode ser transformadora. Quando bem aplicada, ela reduz tarefas repetitivas, organiza fluxos, melhora o uso de dados e libera tempo das equipes para o que realmente importa: atender melhor e tomar decisões mais qualificadas.

Humanizar a IA é entender que a tecnologia é meio, não fim. O objetivo é um Estado mais eficiente e sensível. Reduzir filas, organizar atendimentos, identificar vulnerabilidades e melhorar serviços são exemplos claros de humanização na prática.

Para gerar valor real, porém, a IA depende de uma base sólida: a interoperabilidade. Não há inteligência em estruturas fragmentadas. A desconexão ainda marca a administração pública brasileira, com sistemas que não se comunicam, dados dispersos e retrabalho constante.

A interoperabilidade rompe essa lógica. Integra sistemas, conecta dados e organiza fluxos. Mais do que técnica, é uma agenda de eficiência com dignidade — que respeita o tempo do cidadão e torna o Estado mais simples e resolutivo.

Nesse cenário, o governo digital surge como o terceiro pilar. Não se trata apenas de digitalizar serviços, mas de repensar o Estado a partir da experiência do cidadão, simplificando jornadas e ampliando a qualidade das entregas.

Essa transformação exige liderança. Cabe ao gestor público integrar tecnologia com visão estratégica e foco em valor público. Na saúde, na educação, na assistência social ou na administração, o princípio é o mesmo: usar a tecnologia para tornar o Estado mais humano.

Essa agenda também requer responsabilidade ética. O uso da IA deve ser transparente, seguro e orientado pelo interesse coletivo. A inovação precisa ser inclusiva — e a eficiência não pode vir à custa da sensibilidade.

O futuro da gestão pública será cada vez mais digital, mas só será transformador se também for humano. Estados e municípios que entenderem essa convergência estarão mais preparados para construir um Estado mais eficiente, integrado, transparente e próximo das pessoas.

No fim, é disso que se trata: usar a tecnologia para melhorar vidas.

*Hugo Leahy é CEO da X-Via

Publicado por LC Benedito & Vicenzotti ltda. - CNPJ: 68.282.656/0001-88
Diretor Geral: Luis Carlos Benedito - Fundação: 02/04/1999

Atendimento:
Comercial (19) 99685-4255
Email: comercial@lclider.com.br

Redação (19) 99773-8364
Email jornalismo@jornaloregional.net

COLABORADORES:
O Regional abre espaço para os interessados em publicar seus artigos. Entre em contato pelo email: jornalismo@jornaloregional.net
Os artigos publicados neste jornal são de total responsabilidade de seus autores e não refletem a opnião deste jornal. O Jornal O Regional se reserva ao direito de selecioná-los para publicação e fazer adequadações à linha editorial. As correspondência sem identificação completa serão desconsideradas.

Renovias prevê mais de 632 mil veículos durante o feriado prolongado de Tiradentes

Da Redação

A Renovias estima que mais de 632,6 mil veículos circulem pelas rodovias de sua malha viária, entre Campinas ao Sul de Minas Gerais, ao longo dos 345 quilômetros, durante o feriado prolongado de Tiradentes. A operação especial terá início na tarde de sexta-feira (17/04), e seguirá até terça-feira (21/04).

Para o período, a concessionária irá reforçar o monitoramento e o atendimento aos usuários, com ampliação das equipes operacionais e posicionamento estratégico de viaturas ao longo das rodovias.

Os horários de maior movimento devem se concentrar na saída para o feriado, no sentido norte (interior), na sexta-feira (17/04), entre 13h e 19h, e no sábado (18/04), das 8h às 13h. Já no retorno, o fluxo mais intenso está previsto para terça-feira (feriado, 21/04), no sentido sul (São Paulo), das 15h às 19h.

Antes de viajar, a Renovias orienta os motoristas a realizarem a manutenção preventiva dos veículos, verificando itens como pneus (incluindo o estepe), freios, níveis de óleo e água, além do funcionamento de faróis e limpadores de para-brisa. O uso do cinto de segurança por todos os ocupantes é indispensável, assim como o respeito aos limites de velocidade e à sinalização.

Em caso de chuva, é fundamental redobrar a atenção: reduzir a velocidade, aumentar a distância entre veículos, manter os faróis acesos e evitar frenagens bruscas. Em situações de baixa visibilidade, o motorista deve procurar um local seguro para parada.

0800

Durante todo o período, a concessionária disponibiliza atendimento 24 horas por meio do 0800 055 9696, além dos telefones de emergência instalados ao longo das rodovias, a cada quilômetro. Os usuários também contam com serviços como inspeção de tráfego, socorro mecânico e atendimento pré-hospitalar.

Movimento Afaste-se

A Renovias recomenda que os motoristas, ao perceberem uma situação que envolva qualquer tipo de atendimento nas rodovias, principalmente no acostamento, mudem de faixa sempre que for possível e seguro. Outra opção é reduzir a velocidade do veículo em até 40 km/h a menos que o limite regulamentado para a estrada.

O objetivo é proteger aqueles que trabalham prestando atendimento nas rodovias, proporcionando aos profissionais condições mais seguras para realizar suas atividades.

Vai pegar estrada?

Atitudes que fazem a diferença na segurança:

– Evite qualquer tipo de distração ao volante, especialmente o uso do celular;

– Cinto de segurança obrigatório em todos os ocupantes do veículo;

– Preserve uma distância segura em relação ao veículo à frente;

– Faça uma checagem básica do carro, incluindo pneus, sistema de iluminação e limpadores de para-brisa;

– Conduza sempre dentro dos limites de velocidade estabelecidos;

– Ultrapassagens apenas em trechos permitidos e com segurança;

Sobre a Renovias

A malha viária da Renovias liga Campinas, Circuito das Águas e sul de Minas: SP-340 (Campinas/Mococa), SP-342 (Mogi Guaçu/Águas da Prata), SP-344 (Aguaí/Vargem Grande do Sul), SP-350 (Casa Branca/São José do Rio Pardo) e SP-215 (Vargem Grande do Sul/Casa Branca), com extensão de 345,6 quilômetros. A concessionária administra as rodovias através do Programa de Concessões Rodoviárias do Governo do Estado de São Paulo. O Sistema de Ajuda ao Usuário (SAU) da Renovias está à disposição 24 horas por dia. Para acioná-lo, basta ligar 0800 055 9696 ou usar um dos fones de emergência implantados a cada quilômetro. Condições antecipadas do tráfego podem ser obtidas pelo site www.renovias.com.br.

SuperAção SP expande atendimentos na região de Campinas

Da Redação

O Governo do Estado de São Paulo, por meio da Secretaria de Desenvolvimento Social (SEDS), avança na expansão do SuperAção SP, programa voltado ao combate à pobreza e à promoção da autonomia de famílias em situação de vulnerabilidade. Iniciado no ano passado em oito municípios-piloto, que serviram de base para o desenvolvimento e o aprimoramento da metodologia, o programa ganha escala e consistência em todo o estado.

Após as duas últimas formações, uma com 213 profissionais e outra com 216, o SuperAção SP alcança as 48 cidades da primeira onda e reforça o acompanhamento de famílias em situação de vulnerabilidade.

Atualmente, o programa conta com 447 agentes e 42 supervisores contratados, dos quais 247 agentes e 29 supervisores já estão em atuação direta. Novas formações de agentes estão previstas. Na Região Administrativa de Campinas, o programa inicia, em abril, uma nova etapa de atendimentos com a chegada de 61 novos profissionais, entre agentes e supervisores. Com isso, a equipe regional passa de 16 para 77 profissionais em atuação.

Além de Campinas e Paulínia, que participaram da fase piloto, o SuperAção SP passa a atuar em Americana, Araras, Cabreúva, Cordeirópolis, Elias Fausto, Holambra, Indaiatuba, Iracemápolis, Itatiba, Itupeva, Jaguariúna, Jarinu, Jundiaí, Limeira, Louveira, Monte Mor, Mogi Mirim, Nova Odessa, Pedreira, Santa Bárbara d'Oeste, Santa Gertrudes, Santo Antônio de Posse, Sumaré, Valinhos, Várzea Paulista e Vinhedo. A expectativa é atender 3.591 famílias na região ao longo da execução do programa.

"Cada profissional capacitado é um elo essencial entre o Estado e as famílias que mais precisam, levando informação, apoio e oportunidades reais. É assim que estamos construindo um novo padrão de política social em São Paulo: centrado nas pessoas, orientado a resultados e comprometido com a transformação duradoura de vidas", afirma a secretária de Desenvolvimento Social do Estado de São Paulo, Andrezza Rosalém.

Os agentes do SuperAção SP realizam visitas domiciliares às famílias inscritas no Cadastro Único (CadÚnico), com renda familiar per capita inferior a meio salário-mínimo, eliminando a necessidade de deslocamento até unidades de assistência social. O acompanhamento é contínuo e pode ocorrer de forma semanal, quinzenal ou mensal, conforme a necessidade de cada família.

Sobre o SuperAção SP

O SuperAção SP é um programa do Governo de São Paulo que integra políticas públicas de diferentes áreas em uma jornada completa de atendimento às famílias em situação de vulnerabilidade social, com acompanhamento individualizado para a promoção da autonomia. A iniciativa é voltada a famílias residentes no estado, inscritas no Cadastro Único (CadÚnico) e com renda familiar por pessoa inferior a meio salário-mínimo nacional.

Além disso, o trabalho dos agentes inclui conectar as famílias a políticas públicas às quais já têm direito, mas que muitas vezes não acessavam por falta de informação, orientação ou acesso. O acompanhamento pode durar até dois anos, com monitoramento adicional para avaliação dos avanços.

O SuperAção SP atua por meio de duas trilhas de apoio. Na Trilha de Proteção Social, famílias em situação de maior vulnerabilidade recebem acompanhamento prioritário com auxílio mensal para atendimento de necessidades básicas. Já na Trilha de Superação da Pobreza, o foco é a capacitação, a qualificação profissional e a inclusão no mundo do trabalho, com acompanhamento contínuo e diversos incentivos financeiros ao longo da jornada.

O atendimento é estruturado em três módulos complementares: Proteger, voltado ao acesso às políticas públicas disponíveis na região; Desenvolver, com foco em educação e qualificação profissional; e Incluir, orientado à inserção no mercado de trabalho por meio do emprego formal ou do empreendedorismo.

A atuação ocorre diretamente nos territórios, com os agentes de SuperAção SP visitando as famílias em suas casas para realizar um diagnóstico e construir com elas o Plano de Desenvolvimento Familiar (PDF), um documento que organiza metas e oportunidades de acordo com o perfil profissional, educacional e social de cada família.

O documento traça metas e ações com foco na inclusão produtiva, no fortalecimento de vínculos comunitários e no acesso a serviços de saúde, educação, habitação e renda. O acompanhamento tem duração de dois anos, seguido de seis meses de monitoramento. Os auxílios e incentivos podem ultrapassar R$ 10 mil ao longo de todas as etapas.

Atualmente, o programa está em 48 municípios que aderiram à primeira onda. A iniciativa prevê beneficiar 105 mil famílias até 2027, com investimento superior a R$ 1,5 bilhão, entre recursos do Tesouro Estadual e financiamento do Banco Interamericano de Desenvolvimento (BID).

Deputado quer sistema integrado para combater deepfake, feminicídio e crime de stalking em SP

Da Redação

O deputado estadual Rafa Zimbaldi (União Brasil-SP) é autor de um Projeto de Lei (PL) que institui no estado de São Paulo um sistema integrado entre a Polícia e a Justiça. O objetivo é monitorar e combater, de forma mais ágil, crimes como stalking, deepfake e feminicídio. Em trâmite na Assembleia Legislativa (Alesp), o texto 263/2026 cria protocolos unificados de acolhimento, bem como um observatório, a fim de ampliar o acesso de vítimas a medidas restaurativas.

A Política Estadual Integrada de Acesso à Justiça, Avaliação de Risco, Proteção Digital e Atendimento Humanizado às Mulheres em Situação de Violência é, segundo Rafa, uma resposta institucional à violência contra mulheres - em indiscutível escalada pelo Brasil, nos últimos anos. A ideia é agilizar o acolhimento à vítima, fortalecer o enfrentamento aos crimes em tela, e garantir a proteção digital de dados sensíveis.

A medida também busca modernizar a resposta do Estado diante do avanço de novas formas de violência de gênero, como perseguição digital, exposição de imagens de foro pessoal ou manipuladas por Inteligência Artificial (IA), e ameaças feitas em ambiente virtual:

"Não existe um sistema estadual efetivo que integre modelos preditivos e, ao mesmo tempo, combata a epidemia de feminicídio, de stalking e de deepfake - onde discursos de ódio contra as mulheres são ensaiados e incentivados todos os dias", reforça Rafa, que contou com o auxílio técnico da promotora de Justiça Celeste Leite dos Santos na elaboração da matéria. A jurista atua no Colégio Recursal do Ministério Público (MP) de São Paulo e é presidente do Instituto Brasileiro de Atenção e Proteção Integral às Vítimas, o Pró-Vítima.

Dados da Secretaria de Segurança Pública do Estado de São Paulo revelam que, somente em 2024, foram mais de 306 mil ocorrências de violência doméstica registradas; 2,5 mil estupros, sendo mais de mil estupros de vulnerável; 147 feminicídios; e quase 100 mil medidas protetivas de urgência concedidas.

O deputado autor da Política Estadual Integrada de Acesso à Justiça, Avaliação de Risco, Proteção Digital e Atendimento Humanizado às Mulheres em Situação de Violência explica que, a proposta prevê, além da integração de dados e de atuação da Polícia e da Justiça do Estado de São Paulo, a possibilidade de se incluir num sistema único profissionais da Saúde, da Assistência Social e de canais digitais de proteção e de denúncia. Não de hoje, este trabalho é feito de forma individualizada pelos órgãos:

"A violência de gênero, assim como a perseguição, os discursos de ódio e o planejamento de estupros coletivos, não acontece, somente, dentro da casa das pessoas. Estes crimes encontram terreno fértil na Internet, nas redes sociais, no ambiente digital. O Estado precisa responder a essa nova realidade com ferramentas integradas, prevenção e proteção efetiva", alerta o parlamentar do União Brasil.

Segundo Celeste, a Política Estadual Integrada de Acesso à Justiça, Avaliação de Risco, Proteção Digital e Atendimento Humanizado às Mulheres em Situação de Violência tem como base as diretrizes consolidadas na 70ª Sessão da Comissão sobre a Situação da Mulher (CSW 70), promovida pela Organização das Nações Unidas (ONU). A promotora de Justiça integrou a Comitiva Brasileira Oficial que participou do encontro, realizado, no mês passado, em Nova York, nos Estados Unidos.

Tramitação

Uma vez protocolada na Alesp, a proposta de Rafa será analisada pelas Comissões Permanentes da Casa de Leis, antes de ser levada à votação em Plenário.

Circuito Sesc de Artes celebra 80 anos com programação gratuita em Mogi Guaçu no dia 26 de abril

De Mogi Guaçu

O Sesc São Paulo vai realizar no dia 26 de abril, um domingo, a edição 2026 do Circuito Sesc de Artes em Mogi Guaçu. O evento, que integra as comemorações dos 80 anos da instituição, acontecerá das 15h às 20h, no Centro Cultural, no Jardim Camargo. A entrada é gratuita.

A cidade receberá uma programação cultural diversificada com atrações de teatro, dança, música, circo, literatura, cinema e artes visuais, voltadas para o público de todas as idades. "A proposta reforça o acesso à cultura e a ocupação dos espaços urbanos como locais de convivência e expressão artística", comentou o secretário-adjunto de Cultura, Rodrigo Peguin.

A programação também incluirá iniciativas de incentivo à leitura, como a mala de livros, que trará acervos itinerantes com dezenas de títulos para estimular a formação de novos leitores e a circulação de conhecimento. "O projeto reafirma o compromisso da instituição com a qualidade de vida, a educação não formal e o fortalecimento das relações sociais por meio da cultura", destacou.

Criado em 2008, o Circuito Sesc de Artes se consolidou como uma das principais ações de difusão cultural no Estado de São Paulo, especialmente em cidades que não possuem unidades fixas do Sesc.

Serviço

Circuito Sesc de Artes em Mogi Guaçu

Data: 26 de abril

Horário: das 15h às 20h

Local: Centro Cultural

Endereço: Avenida dos Trabalhadores, 2.651, no Jardim Camargo

Entrada: Gratuita

Classificação: Livre para todas as idades

Cleveland e Eaton entregam quadra reformada e promovem clínicas de basquete no 'Zerão'

De Mogi Mirim

Com a presença do prefeito Paulo Silva, da vice-prefeita Maria Helena Scudeler de Barros e do secretário de Esporte e Lazer Geraldo Bertanha, o Cleveland Cavaliers, franquia campeã da NBA em 2016, e a Eaton entregaram na manhã desta terça-feira (14), a quadra de basquete do Complexo Esportivo José Geraldo Franco Ortiz, o 'Zerão', totalmente reformada, ganhando novas tabelas, grades de proteção e apresentando nova identidade visual.

A iniciativa contou com o apoio da Prefeitura de Mogi Mirim.Com intervenção da artista Karol Stefanini, a transformação da quadra levou 35 dias para ser concluída e vai oferecer um novo espaço para a prática do basquete à comunidade local. A arte pintada na quadra retrata o rio Mogi Mirim, que corta a região, e traz Anderson Varejão, Embaixador Global dos Cavs, ao lado de jovens jogando basquete.

"Os Cavaliers têm orgulho em criar um acesso significativo ao basquete no Brasil por meio de projetos que investem em comunidades e unem as pessoas através do esporte", afirmou Allison Howard, vice-presidente e CCO dos Cavs. "A transformação da quadra do Zerão em Mogi Mirim reflete o nosso compromisso com o crescimento do esporte globalmente, e somos gratos à Eaton por ajudar a tornar esse impacto possível", destacou.

"Para a Eaton, é motivo de orgulho participar de um projeto que gera impacto direto na comunidade, especialmente na vida das crianças da cidade", disse Gustavo Schmidt, presidente do Grupo Mobility e Corporativo da Eaton na América do Sul. Presente como a grande estrela do evento, o ex-jogador de basquete profissional Anderson Varejão, embaixador global e consultor de desenvolvimento de atletas do Cleveland Cavaliers, foi só elogiou à iniciativa e ao espaço.

" Estou muito feliz em poder viver esse momento aqui com os Cavs e a Eaton. Quando perguntei a alguns amigos sobre o 'Zerão', todos falaram que é um lugar onde se respira basquete, um espaço de convívio da família, então não poderíamos escolher um lugar melhor. A quadra está linda e faz parte do legado que queremos deixar no Brasil", apontou.Após a cerimônia de inauguração da quadra recém-reformada, o público presente assistiu a uma performance de criancas do ICA (Instituição de Incentivo à Criança e ao Adolescente) (, abrindo a programação de clínicas de basquete promovidas por Cavs e Eaton para jovens e crianças, atletas de basquete em cadeira de rodas (Gadecamp) e também Special Olympics (Olimpíadas Especiais Brasil).

créditos : Wander Roberto e Mateus Poltronieri (drone)





Festa Italiana de Jaguariúna chega à 4ª edição e reforça tradição cultural e solidariedade



De Jaguariúna

A cidade de Jaguariúna recebe, entre os dias 17 e 19 de abril de 2026, a 4ª edição da Festa Italiana – Viva La Nostra Gente, evento que já se consolida como uma das principais celebrações culturais do município — e que carrega um significado ainda mais especial: foi em Jaguariúna que o projeto nasceu.

Idealizada pela Elo Produções & Eventos, a festa homenageia a forte influência da imigração italiana na formação cultural da região, celebrando tradições que seguem vivas na gastronomia, na música e no modo de viver da comunidade.

Mais do que um evento, a Festa Italiana representa um encontro entre passado e presente, resgatando as raízes dos imigrantes italianos que ajudaram a construir a identidade local. Jaguariúna, assim como diversas cidades do interior paulista, tem sua história profundamente marcada por essas famílias, que trouxeram consigo saberes, sabores e valores que atravessam gerações.

Nesta edição, o evento ganha ainda mais relevância ao se unir à Paróquia Santa Maria, em uma parceria com propósito social: parte da renda será destinada à reforma da Matriz Centenária, além da realização de bingos solidários, reforçando o caráter comunitário e de pertencimento da festa.

Com apoio da Secretaria de Cultura de Jaguariúna, o evento será realizado no Centro Cultural, ao lado da tradicional Estação Maria Fumaça, reunindo gastronomia típica, apresentações musicais, atividades para toda a família e experiências que valorizam a cultura ítalo-brasileira.

Tradição, música e experiências para toda a família

A programação artística foi cuidadosamente pensada para proporcionar uma verdadeira imersão cultural, com atrações que transitam entre o clássico e o popular.

A abertura oficial acontece na sexta-feira (17), às 19h, com a presença de autoridades. Na sequência, o público poderá conferir uma homenagem especial que simboliza o encontro cultural entre Brasil e Itália: um tributo à cantora Alcione, representando "o país do samba" reverenciando os imigrantes italianos.

No sábado (18), o destaque é o aguardado show internacional de Tony Angeli, às 20h, acompanhado da Cia de Dança Allegro, prometendo emocionar o público com grandes clássicos italianos.

Já o domingo (19) reserva um momento especial para os apaixonados por cultura e automobilismo: o tradicional Encontro do Clube Fiat 500, às 12h, reunindo veículos icônicos que são símbolo da Itália e despertam memória afetiva em diferentes gerações.

O encerramento ficará por conta de Enzo Schiani, com um tributo emocionante a Eros Ramazzotti.

Gastronomia e solidariedade de mãos dadas

Além da programação cultural, a Festa Italiana é também um convite a uma verdadeira viagem gastronômica, com pratos típicos que celebram a tradição italiana — massas, molhos artesanais, embutidos, doces e receitas que remetem às cozinhas das "nonnas".

A edição deste ano reforça seu compromisso social com a realização dos bingos solidários, cuja arrecadação será revertida para a reforma da Matriz Centenária, fortalecendo os laços entre cultura, fé e comunidade.

PROGRAMAÇÃO

Sexta-feira (17)

19h – Abertura oficial com autoridades

20h – Especial Alcione Cover – homenagem do país do samba aos imigrantes italianos

Sábado (18)

13h – Seleção Itália

15h – Gincana Kids

16h – Volta ao Mundo com Joel Gil

19h – Bingo Solidário (Matriz Centenária)

20h – Mega Show com Tony Angeli e Cia de Dança Allegro

Domingo (19)

12h – Encontro Clube Fiat 500

13h – Volta ao Mundo com Joel Gil

15h30 – Desafio Musical

17h – Dança

19h – Bingo Solidário (Matriz Centenária)

20h – Encerramento com Enzo Schiani – Tributo Eros Ramazzotti

Programação sujeita a alteração sem aviso prévio.

SERVIÇO

Data: de 17 a 19 de abril de 2026

Sexta das 18h às 22h e Sábado e Domingo das 11h às 22h

Local: Centro Cultural de Jaguariúna (ao lado da Estação Maria Fumaça)

Entrada: gratuita

77 anos: Batalha de Rimas e Campeonato de Skate agitam o fim de semana em Artur Nogueira

De Artur Nogueira

A Prefeitura de Artur Nogueira, por meio da Secretaria de Cultura, divulga mais duas atrações especiais em celebração aos 77 anos do município.

Com foco na valorização da cultura urbana e do esporte, a agenda traz a Batalha de Rimas e o Campeonato de Skate neste final de semana, reunindo jovens, famílias e entusiastas em dois pontos tradicionais da cidade.

No sábado (18), acontece a Batalha de Rimas, a partir das 20h, na Réplica da Estação. O evento promete reunir talentos locais e da região em disputas de improviso, incentivando a criatividade, a expressão artística e a cultura do hip-hop.

Já no domingo (19), a programação continua com o Campeonato de Skate, a partir das 9h, na Pista de Skate "Hugo Carlstron". A competição deve reunir atletas de diferentes idades e níveis, promovendo o esporte e incentivando novos praticantes.

As atividades são gratuitas e abertas ao público.

O prefeito Lucas Sia (PL) destacou a diversidade da programação de aniversário. "Preparamos uma agenda que contempla diferentes públicos, valorizando tanto a cultura quanto o esporte. São eventos pensados especialmente para a nossa população, dentro das comemorações dos 77 anos de Artur Nogueira", afirmou.

CONFIRA AS DEMAIS PROGRAMAÇÕES DO MÊS

23 a 26/04 – Encontro de Motociclistas

Local: Balneário Municipal

Quinta-feira (23), às 19h - Entrada solidária (1 litro de leite)

Sexta-feira (24), às 19h

Sábado (25), às 10h

Domingo (26), às 9h

25/04 – Miss Universe Artur Nogueira 2026

Local: Ginásio Maurício Sia

Horário: 19h

01/05 – Campeonato de Pesca "Vardo Corrêa"

Local: Lagoa dos Pássaros

Horário: a partir das 11h (sorteio dos pesqueiros às 9h)

Secretaria de Comunicação da Prefeitura de Artur Nogueira





Pedreira participa do 39º Congresso de Secretários Municipais de Saúde do Estado de São Paulo

No período de 08 a 10 de abril, na cidade de Santos, aconteceu o 39º Congresso de Secretários Municipais de Saúde do Estado de São Paulo, promovido pelo Conselho de Secretários Municipais de Saúde do Estado de São Paulo – COSEMS/SP.

A Secretária de Saúde de Pedreira, Ana Lúcia Nieri Goulart, informou que o Congresso teve como tema "O SUS e o EnvelheSer: estratégia para uma longevidade digna e com equidade", além da realização da 22ª Mostra de Experiências Exitosas dos Municípios e o 15º Prêmio David Capistrano.

A programação contou com a participação de Diretores, Assessores e Apoiadores do COSEMS/SP, membros do CONASEMS, do Ministério da Saúde e da Secretaria de Estado da Saúde, acadêmicos, instituições de ensino, pesquisadores, técnicos e militantes do SUS de todo o Brasil, destacando que o Congresso é reconhecido como um dos mais importantes na área da Saúde Pública. "A Comissão Organizadora promoveu um grande evento, com debates, reflexões e encaminhamentos que envolveram a troca de experiências, diálogos e comunicação entre os 645 municípios paulistas", enfatizou na ocasião a Secretária de Saúde de Pedreira, Ana Lúcia Nieri Goulart.

O Ministro da Saúde Alexandre Padilha, participou da entrega de unidades móveis de Saúde Bucal para o Estado de São Paulo, ampliando o acesso da população aos serviços.



Promoção Social recebe doação de quase 10 mil absorventes para mulheres vulneráveis



De Itapira

A Secretaria de Promoção Social recebeu nesta terça-feira, 14, a doação de 755 pacotes de absorventes (totalizando 9.785 unidades) do Laboratório Cristália. Os produtos serão destinados a mulheres em situação de vulnerabilidade social atendidas pela rede municipal de assistência.

A entrega foi realizada na sede do laboratório e contou com a presença da equipe de Responsabilidade Social da empresa, da secretária de Promoção Social, Regina Ramil, da coordenadora do CREM (Centro de Referência Especializado da Mulher), Cláudia Sartorelli.

A doação integra a campanha interna "Ciclo de Respeito", promovida pelo próprio Laboratório Cristália com o objetivo de conscientizar seus colaboradores sobre a pobreza menstrual e mobilizá-los a contribuir com a arrecadação de produtos para mulheres em situação de vulnerabilidade.

Os absorventes serão distribuídos pela Secretaria de Promoção Social por meio dos atendimentos realizados no CREM, no Centro POP, no CREAS (Centro de Referência Especializado de Assistência Social), nos três CRAS (Centros de Referência de Assistência Social) e em projetos parceiros que atuam nessa demanda no município, incluindo iniciativas desenvolvidas em parceria com a Secretaria Municipal de Esportes e Lazer.

"Agradecemos imensamente ao Laboratório Cristália por mais essa doação tão significativa que está sendo realizada pelo quarto ano consecutivo. A pobreza menstrual é uma realidade silenciosa que afeta diretamente a dignidade e a qualidade de vida de muitas mulheres. Ações como essa fazem uma diferença concreta na vida de quem mais precisa", destacou a secretária de Promoção Social, Regina Ramil.

Prefeitura abre inscrições para curso gratuito de técnicas de jardinagem em Artur Nogueira

De Artur Nogueira

A Prefeitura de Artur Nogueira, por meio da Secretaria de Desenvolvimento Econômico, Turismo e Juventude, está com inscrições abertas para o curso "Aprenda Técnicas de Jardinagem", promovido em parceria com o SENAC, Sebrae Aqui e Casa ADRA.

Com carga horária de 40 horas e formato presencial, a capacitação tem como objetivo preparar os participantes para atuar na área, ensinando desde a identificação e preparo do solo até a escolha de espécies vegetais e montagem de vasos e floreiras.

O curso contará com aulas teóricas e atividades práticas, que representarão pelo menos 60% da carga horária total. A metodologia inclui simulações, demonstrações e dinâmicas, proporcionando uma experiência completa de aprendizado.

As aulas acontecerão na Casa ADRA, nos dias 28 e 29 de abril; 04, 05, 06, 07, 11, 12, 13, 14, 18 e 19 de maio, sempre das 14h às 18h.

Ao todo, são disponibilizadas 15 vagas, e as inscrições podem ser realizadas pelo link: https://inscricao.sebraesp.com.br/produto/turma/38039628; ou pelo WhatsApp do Sebrae, no número (19) 3827-9719.

A iniciativa busca incentivar a qualificação profissional e ampliar oportunidades de geração de renda para a população.

Guarda Municipal de Amparo esclarece morte de morador em situação de rua

De Amparo

A Prefeitura da Estância Hidromineral de Amparo vem a público prestar informações que vêm sendo divulgadas nas redes sociais, acerca do óbito de K. F. T. , 44 anos de idade, pessoa em situação de rua, ocorrido em 14 de abril de 2026, às 17h30, nas dependências da Santa Casa Anna Cintra.

Lamentamos o falecimento ocorrido e manifestamos solidariedade a todos os que conviviam com a vítima neste momento de dor.

Com base em informações preliminares, obtidas a partir do relato da própria vítima, no momento em que deu entrada no hospital, ainda consciente, os fatos foram apresentados à autoridade policial competente, resultando na lavratura do Boletim de Ocorrência nº FTO455-1/2026, sob natureza inicial de homicídio.

Após levantamento realizado pelos órgãos de segurança do município, especialmente por meio do serviço de inteligência da Guarda Civil Municipal, foi constatado que a vítima sofreu agressões no município de Monte Alegre do Sul, dois dias antes de vir a óbito.

Conforme apurado, o indivíduo foi socorrido por uma unidade do SAMU, em 12 de abril de 2026, às 21h50, em um posto de combustível desativado localizado no município de Monte Alegre do Sul/SP, sendo posteriormente trazido ao hospital de referência, a Santa Casa Anna Cintra, em Amparo, onde deu entrada às 21h58, permanecendo internado sob cuidados médicos até a data do óbito.

Diante disso, os elementos apurados até o momento demonstram que os fatos que deram origem à ocorrência não aconteceram em Amparo, motivo pelo qual a investigação criminal deverá prosseguir no âmbito da Polícia Civil do Estado de São Paulo, com atribuição vinculada ao município de Monte Alegre do Sul/SP.

A Prefeitura de Amparo lamenta a propagação de informações precipitadas ou distorcidas, que acabam por gerar sensação indevida de insegurança e não contribuem com a verdade dos fatos nem com a tranquilidade da população.

O município de Amparo permanece com seus órgãos de segurança atuando de forma integrada, responsável e permanente.

A Secretaria Municipal de Desenvolvimento Social, Direitos Humanos e Cidadania de Amparo está adotando todas as providências necessárias no que se refere ao funeral, prestando o devido suporte dentro de suas atribuições.

A Prefeitura da Estância Hidromineral de Amparo reafirma seu compromisso com a transparência e com a segurança da população, permanecendo à disposição para colaborar com as autoridades competentes no que for necessário, para elucidação deste fato.

Mogi Mirim inicia implantação de programa estadual para apoio a famílias em vulnerabilidade

De Mogi Mirim

Mogi Mirim recebeu, na sexta-feira, 10 de abril, a etapa inicial de implantação do Programa SuperAção SP, iniciativa do Governo do Estado voltada ao enfrentamento da pobreza e à promoção da autonomia de famílias em situação de vulnerabilidade social.

O encontro, realizado no CRAS Norte, reuniu autoridades estaduais e municipais, além de equipes técnicas responsáveis pela execução do programa. A ação teve como objetivo alinhar estratégias, definir fluxos de trabalho e integrar os profissionais envolvidos no atendimento às famílias.

O SuperAção SP busca identificar e acompanhar famílias em situação de maior fragilidade social, oferecendo ações integradas que incluem acesso a direitos, qualificação profissional e inclusão no mercado de trabalho. A proposta é criar oportunidades concretas para que essas pessoas possam superar a vulnerabilidade e desenvolver novos projetos de vida.

No município, o programa terá início com o atendimento de 144 famílias cadastradas no CadÚnico. Equipes realizarão visitas domiciliares para elaborar um Plano de Desenvolvimento Familiar, com metas e ações definidas de acordo com o perfil de cada núcleo familiar.

A execução ficará sob responsabilidade da Secretaria Municipal de Assistência Social, em articulação com diversas áreas da administração, fortalecendo a rede de proteção social e ampliando o alcance das políticas públicas.



A implantação do programa representa um avanço nas ações voltadas à inclusão social e ao desenvolvimento humano, reforçando o compromisso do município com a promoção da dignidade e da qualidade de vida da população.

Guaçu Digital é destaque em transformação digital e programa municipal será premiado no Agile Gov 2026

De Mogi Guaçu

A Prefeitura de Mogi Guaçu, por meio da Secretaria Municipal de Tecnologia e Inovação (TI), será premiada no evento nacional Agile Gov 2026 como destaque em transformação digital. O prêmio é um reconhecimento para os avanços promovidos pelo programa Guaçu Digital, iniciativa que vem modernizando a prestação de serviços públicos e aproximando a Administração Municipal da população por meio da tecnologia.

O evento, que será realizado em Brasília (DF), entre os dias 14 e 17 de abril, vai reunir gestores, analistas, lideranças e especialistas de diversas instituições para discutir transformação digital, modernização da gestão pública e soluções práticas para melhorar os serviços oferecidos para o cidadão.

De autoria do secretário de Tecnologia e Inovação, Josimar Cerqueira, o Guaçu Digital será reconhecido porque evidencia o trabalho realizado pelo município na implantação de soluções inovadoras voltadas para a digitalização de processos, ampliação do acesso aos serviços públicos, melhoria da eficiência administrativa e fortalecimento da relação entre o cidadão e o Poder Público.

"Mogi Guaçu será premiada pelo case Guaçu Digital, em razão dos resultados expressivos obtidos com a transformação digital da Administração Municipal, como economia de recursos, redução do uso de papel, digitalização de processos e melhoria da prestação de serviços ao cidadão", contou Josimar Cerqueira.

O titular da Pasta contou que o Agile Trends GOV 2026 é um dos principais encontros nacionais voltados para a inovação, agilidade e uso de inteligência artificial no setor público. "A edição de 2026 será estruturada com palestras, painéis, workshops, minicursos e experiências interativas, conectando quem está na linha de frente da mudança no governo brasileiro", explicou.

E como parte da programação do evento, nesta quarta-feira, 15 de abril, haverá uma participação dedicada para a apresentação da experiência de Mogi Guaçu. "Será abordado um pouco dos desafios enfrentados, das conquistas alcançadas e dos resultados obtidos com a implantação e evolução do Guaçu Digital.

O momento será uma oportunidade para compartilhar a trajetória do município na transformação digital da gestão pública e a construção de soluções voltadas à melhoria dos serviços prestados ao cidadão", disse.

A programação vai destacar ainda temas ligados com a inteligência pública, inovação aplicada, gestão ágil e implementação de IA no governo, consolidando o evento como um espaço de troca de experiências, apresentação de cases e difusão de boas práticas no serviço público. "A organização informou que a edição reunirá milhares de participantes, bem como instituições e espaços de conteúdo e conexão, o que reforça o peso do encontro no cenário nacional da inovação governamental", disse.

Programa

O Guaçu Digital representa um importante marco na modernização da gestão pública municipal, permitindo mais agilidade, transparência, economia de recursos e comodidade para os munícipes, que podem acessar diversos serviços de forma online, com mais praticidade e segurança.

Para o prefeito Rodrigo Falsetti, a conquista é resultado do planejamento, investimento em inovação e dedicação das equipes técnicas e administrativas envolvidas no desenvolvimento e expansão das ferramentas digitais no município. "Mogi Guaçu está no caminho certo ao investir em tecnologia e inovação para melhorar a vida dos nossos cidadãos. O Guaçu Digital traduz o nosso compromisso com uma gestão pública mais moderna, eficiente e acessível para todos", mencionou o chefe do Executivo.

Feriado de Tiradentes: confira o que abre e fecha

De Mogi Guaçu

Na próxima terça-feira, 21 de abril, é feriado nacional do Dia de Tiradentes. Por isso, não haverá atendimento ao público na Prefeitura e autarquias na data do feriado, assim como na segunda-feira, 20 de abril, ponto facultativo. O expediente volta ao normal na quarta-feira, 22 de abril, a partir das 8h.

Confira como funcionarão os serviços públicos nos diferentes setores da Administração Municipal nestes dois dias.

Saúde

Urgências e emergências serão atendidas na UPA (Unidade de Pronto Atendimento) do Jardim Novo II, UPA do Jardim Santa Marta e no Hospital Municipal Dr. Tabajara Ramos. Na segunda-feira, 20, e na terça-feira, 21 de abril, não haverá atendimento nas 21 Unidades Básicas de Saúde (UBSs). O atendimento nos postinhos volta a ser realizado na quarta-feira, 22 de abril, às 7h.

Serviços Municipais

Os cemitérios permanecerão abertos das 6h às 18h, com plantonistas para atendimento administrativo. A coleta de lixo domiciliar será feita na segunda e terça-feira, dias 20 e 21 de abril, assim como as feiras livres também acontecerão normalmente nesse período.

SAMAE e Defesa Civil

Equipes de plantão serão mantidas para atendimento de emergências. No SAMAE pelo telefone 08000-102-028 e na Defesa Civil pelo 199.

Esporte e Lazer

Os 15 Centros Esportivos de Mogi Guaçu estarão fechados na segunda-feira, 20 de abril, e na terça-feira, 21 de abril. Já no sábado, 18, e no domingo, 19 de abril, todas as praças esportivas da cidade estarão abertas.

Poupatempo

O Poupatempo estará fechado na terça-feira, 21 de abril. Na segunda-feira, 20 de abril, a unidade terá atendimento normal, das 9h às 17h. O Poupatempo disponibiliza informações pelo site www.poupatempo.sp.gov.br.

Procon

Já a unidade do Procon, que funciona dentro do Poupatempo, não terá atendimento na segunda e na terça-feira, dias 20 e 21 de abril. O atendimento volta na quarta-feira, 22 de abril, a partir das 9h.

Festival do Rei movimenta Holambra com experiências gastronômicas até o dia 30



De Holambra

Holambra está em clima de celebração com o Mês do Rei, que acontece até o dia 30 de abril e conta com uma programação especial em diversos pontos da cidade. Entre os destaques está o Festival do Rei, dedicado à gastronomia e responsável por reunir 15 estabelecimentos entre restaurantes, bares e confeitarias em uma experiência temática que valoriza a cultura e os sabores inspirados na Holanda.

A ação integra o calendário oficial do município e reforça o posicionamento de Holambra como destino turístico cultural no interior paulista. Durante o período, os participantes oferecem pratos exclusivos, bebidas especiais e ambientações personalizadas, criando uma verdadeira imersão na tradição do Dia do Rei.

Entre as criações especialmente desenvolvidas para o festival está o "Banquete do Rei", do restaurante e confeitaria Martin Holandesa, inspirado nas celebrações dos Países Baixos com lascas de filé mignon ao molho de mostarda dijon, risoto de stroopwafel com parmesão, croquete típico de frango e bitterballen de carne, além do tradicional hutspot. Já o Rancho da Cachaça apresenta o "Drink do Rei Orange", preparado com a primeira cachaça registrada de Holambra.

No restaurante Lago do Holandês, o destaque é o "Rei Alkmaar", um medalhão de mignon ao molho de queijo acompanhado de arroz à piemontese, em homenagem à cidade holandesa conhecida pelos queijos. Para a sobremesa, a confeitaria Zouet en Zout aposta em releituras típicas como o Orange Tompouce e o Bolo do Rei, com massa delicada, creme patissier e toque de laranja.

Outros estabelecimentos também participam com receitas criativas, como o Shake Koningsdag, o Holandês voador e o Salmão Real, ampliando as opções para moradores e visitantes.

Além da gastronomia, a experiência se estende à ambientação dos espaços, com decoração predominante na cor laranja, símbolo da realeza holandesa, além de bandeiras, adereços típicos e equipes caracterizadas, que ajudam a criar um clima festivo e acolhedor. O público também pode participar de ações especiais, como distribuição de coroas e há até oferecimento de desconto para quem estiver com roupas na cor tema.

De acordo com a diretora municipal de Turismo e Cultura, Alessandra Caratti, o festival fortalece a identidade cultural da cidade e amplia as experiências oferecidas aos visitantes. "O Festival do Rei é uma forma de envolver toda a cidade em uma celebração que vai além dos eventos pontuais. A gastronomia tem um papel fundamental nesse processo, valorizando a cultura local, incentivando a criatividade dos estabelecimentos e proporcionando experiências únicas para quem visita Holambra", destacou.

OAB Jaguariúna e Santo Antônio de Posse inaugura núcleo da Escola Superior da Advocacia

De Santo Antônio de Posse

A OAB Subseção de Jaguariúna e Santo Antônio de Posse inaugurou, na noite de quinta-feira, 9, o núcleo local da Escola Superior da Advocacia, um importante marco para o fortalecimento da classe e o aprimoramento profissional da advocacia na região.

A ESA é o braço educacional da Ordem dos Advogados do Brasil, responsável por promover a capacitação contínua, atualização jurídica e aperfeiçoamento técnico dos advogados por meio de cursos, palestras, seminários e programas de especialização . Com a implantação do núcleo na Subseção, a advocacia local passa a contar com acesso mais próximo a conteúdos de alta qualidade, alinhados às constantes transformações do Direito e às exigências do mercado.

O novo núcleo permitirá a realização de cursos, que inicialmente serão apenas presenciais, além de eventos acadêmicos e profissionais, fomentando o desenvolvimento da advocacia e incentivando a troca de experiências entre os profissionais. A iniciativa também integra o projeto "Anuidade de Volta", que visa reverter parte dos recursos arrecadados em benefícios diretos à classe, estimulando a participação ativa dos advogados nas atividades institucionais.

Segundo o presidente da Subseção, Dr. Caio Vicenzotti, a inauguração representa um avanço significativo para a região:

"Trata-se de um grande passo para a advocacia jaguariunense e possense, que passa a contar com uma estrutura voltada ao aprimoramento constante dos profissionais, com educação de qualidade e acessível. Além disso, o projeto também contribui para o fortalecimento da própria Subseção, trazendo recursos e



fomentando a participação dos colegas", destacou.

A criação do núcleo da ESA reforça o compromisso da OAB Jaguariúna e Santo Antônio de Posse com a valorização da advocacia e com a prestação de serviços cada vez mais qualificados à sociedade, consolidando a Subseção como um polo de desenvolvimento jurídico regional.

Prefeitura de Jaguariúna amplia serviços e passa a realizar teste de tuberculose no município



De Jaguariúna

A Prefeitura de Jaguariúna, por meio da Secretaria de Saúde, informa que a aplicação do exame PPD (teste tuberculínico), utilizado na detecção de infecção por tuberculose, passa a ser realizada no próprio município a partir desta semana.

Anteriormente, os pacientes precisavam se deslocar até a cidade de Amparo para realizar o exame.

Com a mudança, a Administração Municipal garante mais comodidade, agilidade e acessibilidade no atendimento, evitando deslocamentos e facilitando o acompanhamento dos casos.

O exame será realizado no SAE (Serviço de Atendimento Especializado), mediante apresentação de pedido médico e agendamento prévio, que deve ser feito pelas Unidades Básicas de Saúde (UBSs).

O teste PPD é indicado para diversas situações, como investigação de infecção latente por tuberculose, avaliação de contatos de casos confirmados, profissionais de saúde, pessoas vivendo com HIV ou outras condições de imunossupressão, além de pacientes que irão iniciar tratamentos com medicamentos imunossupressores, como os biológicos.

Também pode ser solicitado para avaliação de crianças e outros grupos de risco, conforme orientação médica.

De acordo com a Secretaria de Saúde, a iniciativa reforça o compromisso da prefeitura em ampliar o acesso aos serviços de Saúde, promovendo mais eficiência, qualidade no atendimento e cuidado integral à população.

DEMONSTRAÇÃO DO RESULTADO DO PERÍODO

0042 ASSOCIACAO DE PAIS E AMIGOS DOS EXCEPCIONAIS DE MOGI GUACU

CNPJ: 46.400.180/0001-08 FOLHA: 000004

ENCERRADO EM: 31/12/2025

RECEITAS		
RECEITAS OPERACIONAIS		
ASSISTENCIA		
CONVÊNIOS		
CONS.MUNIC.ASSISTENCIAL SOCIAL - CMAS		1.255.656,00 C
FUNDO MUNIC DA ASSISTENCIA SOCIAL - FMAS		715.992,16 C
FUNDO MUN ASSISTENCIAL - FMAS		864.296,00 C
EMENDA FEDERAL		9.000,00 C
CONVÊNIOS		2.844.944,16 C
RECEITAS COM CONTRIBUIÇÕES		
CONTRIBUINTES - PESSOA FÍSICA		959.348,44 C
CONTRIBUINTES - PESSOA JURÍDICA		69.498,66 C
RECEITAS COM CONTRIBUIÇÕES		1.028.847,10 C
OUTRAS RECEITAS COM DOAÇÕES		
NOTA FISCAL PAULISTA		341.264,74 C
OUTRAS RECEITAS COM DOAÇÕES		341.264,74 C
RECEITAS BENEFICENTES		
DOAÇÕES OBTIDAS		9.529,41 C
RECEITAS BENEFICENTES		9.529,41 C
RECEITAS FINANCEIRAS		
DESCONTOS OBTIDOS		0,08 C
RENDIMENTO APLICAÇÃO		134.110,21 C
RECEITAS FINANCEIRAS		134.110,29 C
EDUCAÇÃO		
CONVÊNIOS		
SECRET.DE ESTADO DA EDUCAÇÃO		696.756,00 C
ENSINO BASICO AUTISTA FUNDEB CC 47661		510.954,40 C
ENSINO BASICO FUNDEB CC 40607		244.933,66 C
SECRET. DA FAZENDA E PLANEJAMENTO		300.000,00 C
CONVÊNIOS		1.752.644,06 C
SAÚDE		
CONVÊNIOS		
SECRETARIA SAUDE - ESTIMULAÇÃO PRECOCE		723.866,22 C
SECR MUNIC SAUDE - ESTIMULAÇÃO PRECOCE		792.602,85 C
SECRETARIA MUNIC SAUDE - FEDERAL		728.304,38 C
SECRETARIA DE ESTADO DA EDUCAÇÃO		767.229,90 C
CONVÊNIOS		3.012.003,35 C
RECUPERAÇÃO DE CUSTOS E DESPESAS		
RECUPERAÇÃO DE CUSTOS E DESPESAS		
RECUPERAÇÃO DE CUSTOS E DESPESAS		
BENZ MOVEIS E UTENSILIOS		29.990,00 C
RECUPERAÇÃO DE CUSTOS E DESPESAS		29.990,00 C
ISENÇÃO CONTRIBUIÇÕES SOCIAIS		
ISENÇÃO CONTRIBUIÇÕES SOCIAIS		
ISENÇÃO CONTRIBUIÇÕES SOCIAIS		
ISENÇÃO CONTRIBUIÇÕES SOCIAIS		1.052.351,00 C
ISENÇÃO CONTRIBUIÇÕES SOCIAIS		1.052.351,00 C
Total de RECEITAS		10.205.684,11 C
(=) RECEITA LÍQUIDA		**10.205.684,11 C**
CUSTOS		
CUSTOS PROJETOS /AGRO/CONVENIOS		
ASSISTENCIA		
CMAS-CONS.MUN.ASSIST.SOCIAL		
SALARIOS/ENCARGOS/BENEFICIOS		670.098,63 D
GÊNEROS ALIMENTÍCIOS		118.772,11 D
COMBUSTÍVEL		5.218,83 D
MATERIAIS DE CONSUMO		26.303,84 D
OUTROS SERVIÇOS DE TERCEIROS		337.310,21 D
UTILIDADE PUBLICA		3.477,03 D
LOCAÇÃO DE IMOVEIS		13.500,00 D
BENS E MATERIAIS PERMANENTES		168.900,00 D
CMAS-CONS.MUN.ASSIST.SOCIAL		1.343.580,65 D
AUTISTA ASSISTÊNCIA		
SALÁRIOS /ENCARGOS/BENEFÍCIOS		255.808,85 D
GENEROS ALIMENTICIOS		31.687,91 D
MATERIAL CONSUMO		11.833,03 D
UTILIDADE PUBLICA		765,63 D
OUTROS SERVIÇOS DE TERCEIROS		244.584,72 D
LOCAÇÃO DE IMOVEIS		15.000,00 D
AUTISTA ASSISTÊNCIA		559.680,14 D
EMENDA FEDERAL		
UTILIDADE PUBLICA		5.410,49 D
GENEROS ALIMENTICIOS		6.400,70 D
LOCAÇÃO DE IMOVEIS		44.500,00 D
LOCAÇOES DIVERSAS		2.440,89 D
EMENDA FEDERAL		58.752,08 D
EMENDA SALAS		
OUTROS SERVICOS DE TERCEIROS		81.979,89 D
MOVEIS E UTENSILIOS		29.990,00 D
EMENDA SALAS		111.969,89 D
EMENDA MUNICIPAL 62/2024		
SALARIOS/ENCARGOS/BENEFICIOS		8.002,04 D
EMENDA MUNICIPAL 62/2024		8.002,04 D
EDUCAÇÃO		
SECR. DO ESTADO DE EDUCAÇÃO		
SALÁRIOS/ENCARGOS/BENEFÍCIOS		711.564,24 D
GASTOS ADMINISTRATIVOS		38.605,61 D
SECR. DO ESTADO DE EDUCAÇÃO		750.169,85 D
ENSINO BÁSICO AUTISTA MUNICIPAL		
SALÁRIOS /ENCARGOS/BENEFÍCIOS		936.447,94 D
UTILIDADES PÚBLICAS		1.689,36 D
OUTROS SERVIÇOS DE TERCEIROS		21.803,43 D
ENSINO BÁSICO AUTISTA MUNICIPAL		959.940,73 D
ENSINO BÁSICO AUTISTA FUNDEB		
SALÁRIOS /ENCARGOS/BENEFÍCIOS		285.487,51 D
OUTROS SERVIÇOS TERCEIROS		191.597,27 D
GASTOS ADMINISTRATIVOS		23.989,26 D
UTILIDADE PUBLICA		10.944,09 D
LOCAÇOES DIVERSAS		3.977,81 D
ENSINO BÁSICO AUTISTA FUNDEB		515.995,94 D
ENSINO BASICO FUNDEB		
SALÁRIOS /ENCARGOS /BENEFÍCIOS		647.344,03 D
TELEFONE/ENERGIA ELÉTRICA/AGUA		5.716,02 D
GASTOS ADMINISTRATIVOS		6.137,25 D
SERVICOS DE TERCEIROS		2.735,98 D
SALARIO PSICOMOTRISTA		34.832,27 D
ENSINO BASICO FUNDEB		696.765,55 D
SAÚDE		
ESTIMULAÇAO PRECOCE		
PRESTAÇÃO DE SERVIÇO		1.516.648,83 D
MATERIAL DE CONSUMO		5.974,30 D
UTILIDADE PUBLICA		1.729,02 D
ESTIMULAÇAO PRECOCE		1.524.352,15 D
SECRETARIA SAUDE		
SERVICOS DE TERCEIROS		38.821,66 D
TAXA SOFTWARE		2,50 D
SALARIOS/ENCARGOS /BENEFICIOS		717.832,59 D
SECRETARIA SAUDE		756.656,75 D
Total de CUSTOS		7.285.865,77 D
(=) SUPERÁVIT BRUTO		**2.919.818,34 C**
DESPESAS		
DESPESAS OPERACIONAIS		
ASSISTENCIA SOCIAL		
DESPESAS COM PESSOAL		
AVISO PRÉVIO E INDENIZAÇÕES		6.372,28 D
COMISSÕES		72.393,79 D
SALÁRIOS		21.682,18 D
HORA EXTRA		1.732,71 D
OUTRAS DESPESAS		3.941,17 D
ACORDOS TRABALHISTAS		52.049,14 D
GENEROS ALIMENTICIOS		11.150,73 D
CONVÊNIOS		59.041,19 D
FERIAS		167.071,59 D
13 SALARIO		250.742,10 D
DESPESAS COM PESSOAL		646.176,88 D
ENCARGOS COM PESSOAL		
F G T S		32.406,62 D
ENCARGOS COM PESSOAL		32.406,62 D
BENEFÍCIOS COM PESSOAL		
EXAMES MÉDICOS		16.500,00 D
VALE TRANSPORTE		1.610,27 D
TICKET ALIMENTAÇÃO		68.400,09 D
BENEFÍCIOS COM PESSOAL		86.510,36 D
PROV. TRABALHISTA COM PESSOAL		
FÉRIAS		28.990,03 D
PROV. TRABALHISTA COM PESSOAL		28.990,03 D
SERVIÇOS PRESTADOS PESSOA JURÍDICA		
SERV. PREST. PJ - LOCAÇÃO		7.536,24 D
SERV. PREST. PJ - ASSESSORIA		36.768,39 D
SERV. PREST. PJ - MONITORAMENTO		6.979,90 D
SERV. PREST. PJ - HONORÁRIOS CONTÁBEIS		20.113,40 D
SERV. PREST. PJ - TRANSPORTES		19.508,34 D
SERV. PREST. PJ - INFORMÁTICA		2.930,84 D
SERV. PREST. PJ - TREINAMENTOS		124.097,65 D
SERVIÇOS PRESTADOS PESSOA JURÍDICA		217.934,76 D
DESPESAS COM MANUTENÇÃO		
MATERIAIS PARA MANUTENÇÃO		265.299,08 D
SERVIÇOS PARA MANUTENÇÃO		5.903,90 D
MATERIAIS PARA REFORMA		462,99 D
BENS PEQUENO VALOR		540,00 D
DESPESAS COM MANUTENÇÃO		272.205,97 D
ASSOCIAÇÃO DE CLASSE		
CONSELHOS REGIONAIS SÃO PAULO		6.633,34 D
ASSOCIAÇÃO DE CLASSE		6.633,34 D
COMUNICAÇÃO		
INTERNET		240,00 D
TELEFONE		4.856,07 D
COMUNICAÇÃO		5.096,07 D
CONSUMO		
ÁGUA E ESGOTO		963,14 D
DESPESAS COM EVENTOS		31.493,51 D
ENERGIA ELÉTRICA		3.521,32 D
MATERIAL DE LIMPEZA		23.835,26 D
PRODUTOS DESCARTÁVEIS		28.816,15 D
REFEIÇÕES E LANCHES		11.216,48 D
CONSUMO		99.845,86 D
MANUTENÇÃO COM VEÍCULOS		
COMBUSTÍVEL E LUBRIFICANTES		10.727,84 D
SEGUROS VEÍCULOS		1.518,30 D
MANUTENÇÃO COM VEÍCULOS		12.246,14 D
DESPESAS GERAIS		
DEPRECIAÇÃO		19.766,77 D
DESPESA C/ VIAGENS		23.087,00 D
OUTRAS DESPESAS		213.587,02 D
MATERIAL GRÁFICO		450,00 D
MATERIAL PERMANENTE		3.019,00 D
ENCADERNAÇÕES/XEROX		68,30 D
PROPAGANDA/PUBLICIDADE		329,88 D
IMPOSTOS E TAXAS DIVERSAS		30.808,48 D
SEGUROS DIVERSOS		4.355,77 D
DESPESAS ACORDO		20.174,69 D
EVENTOS		28.050,00 D
BENS PERMANENTES		3.000,00 D
DESPESAS GERAIS		346.696,91 D
DESPESAS FINANCEIRAS		
TARIFAS BANCÁRIAS		812,24 D
JUROS PAGOS		10.201,64 D
MULTAS DIVERSAS		8.547,01 D
CORREÇÃO MONETARIA PASSIVA		2.437,92 D
DESPESAS FINANCEIRAS		21.998,81 D
EDUCAÇÃO		
DESPESAS COM PESSOAL		
AVISO PRÉVIO E INDENIZAÇÕES		4.222,08 D
SALÁRIOS		21.975,75 D
HORA EXTRA		6.174,47 D
DESPESAS COM PESSOAL		32.372,30 D
ENCARGOS COM PESSOAL		
F G T S		4.086,92 D
ENCARGOS COM PESSOAL		4.086,92 D
PROV. TRABALHISTA COM PESSOAL		
FÉRIAS		346,89 D
PROV. TRABALHISTA COM PESSOAL		346,89 D
CONSUMO		
MATERIAL DE LIMPEZA		4.342,35 D
MEDICAMENTOS/MATERIAL HOSPITALAR		915,90 D
CONSUMO		5.258,25 D
DESPESAS GERAIS		
DEPRECIAÇÃO		2.914,28 D
DESPESAS COM VIAGENS		1.220,00 D
DESPESAS GERAIS		4.134,28 D
SAÚDE		
DESPESAS COM PESSOAL		
SALÁRIOS		8.010,24 D
HORA EXTRA		154,43 D
DESPESAS COM PESSOAL		8.164,67 D
ENCARGOS COM PESSOAL		
F G T S		10.682,29 D
ENCARGOS COM PESSOAL		10.682,29 D
PROV. TRABALHISTA COM PESSOAL		
FÉRIAS		10.794,86 D
PROV. TRABALHISTA COM PESSOAL		10.794,86 D
CONSUMO		
SERVICOS PRESTADOS - PJ		126.991,88 D
CONSUMO		126.991,88 D
DESPESAS NAO OPERACIONAIS		
ASSISTENCIA		
OUTRAS DESPESAS		
MULTAS NÃO DEDUTÍVEIS		104,13 D
OUTRAS DESPESAS		104,13 D
DEVOLUÇÃO DE CONVÊNIOS		
DEVOLUÇÃO DE CONVÊNIOS		
DEVOLUÇÃO DE CONVÊNIOS		
DEVOL .CONVÊNIOS - SECRET. ESTADO EDUCAÇ		84.604,21 D
DEVOL .CONVÊNIOS - DRADS		1.318,99 D
DEVOLUÇÃO PREF MUNICIPAL		4.025,56 D
DEVOL CONVENIO - SAUDE		670,84 D
DEVOLUÇÃO DE CONVÊNIOS		90.619,60 D
ISENÇÃO CONTRIBUIÇÕES SOCIAIS		
ISENÇÃO CONTRIBUIÇÕES SOCIAIS		
ISENÇÃO CONTRIBUIÇÕES SOCIAIS		
ISENÇÃO CONTRIBUIÇÕES SOCIAIS		1.052.351,00 D
ISENÇÃO CONTRIBUIÇÕES SOCIAIS		1.052.351,00 D
Total de DESPESAS		3.122.648,82 D
(=) DÉFICIT OPERACIONAL		**202.830,48 D**

Resultado Financeiro:

Outras Receitas/Despesas:

Participações e Contribuições:

(=) Total do DÉFICIT do Período: 202.830,48 D

Reconhecemos a exatidão da presente demonstração encerrada em 31 de Dezembro de 2025 conforme documentação apresentada.

DOUGLAS WILLIAM DOS SANTOS:41024785823 Assinado de forma digital por DOUGLAS WILLIAM DOS SANTOS:41024785823 Dados: 2026.03.19 15:59:49 -03'00'

DOUGLAS WILLIAM DOS SANTOS
FUNÇÃO: PRESIDENTE
RG: 44.548.420-2
CPF: 410.247.858-23

DANIELA CHRISTOFOLETTI ANTUNES GARCIA:10203235827 Assinado de forma digital por DANIELA CHRISTOFOLETTI ANTUNES GARCIA:10203235827 Dados: 2026.03.18 10:19:24 -03'00'

DANIELA CHRISTOFOLETTI A GARCIA
FUNÇÃO: CONTABILISTA
CPF: 102.032.358-27
TC/CRC: 1SP182407/O-8

BALANÇO PATRIMONIAL

0042 ASSOCIACAO DE PAIS E AMIGOS DOS EXCEPCIONAIS DE MOGI GUACU

CNPJ: 46.400.180/0001-08 FOLHA: 000001

ENCERRADO EM: 31/12/2025

ATIVO		
ATIVO CIRCULANTE		
DISPONÍVEL		
APLICAÇÕES FINANCEIRAS		
APLIC. BRASIL 40607-4 (FUNDEB)		86.623,36 D
APLIC. BRASIL 2713-8 - CMAS		176.766,58 D
APLIC. BRASIL 2696-4 - FEDERAL		32.849,76 D
APLIC. BRASIL 57282-9		14.041,27 D
APLIC. BB REND FACIL 48860-7		33.214,64 D
APLIC. BB RF CP AUTOMATICO 57879-7		139.020,08 D
APLIC. BB RF CP AUTOMATICO 57878-9		83.251,74 D
BB RF CP AUTOMATICO 48863-1		7.439,74 D
BB RF CP AUTOMATICO 41020-9		39.632,36 D
BB RF CP AUTOMATICO 47661-7		76.322,83 D
APLI BB CDB 60073-3		144.753,45 D
BB RF AUT 2698-0		28.261,07 D
APLIC BRASIL 58701-X		9.198,99 D
APLIC.BRASIL 59856-9		28.089,21 D
APLIC BRASIL 600717		50.662,18 D
APLICAÇÕES FINANCEIRAS		950.127,26 D
VALORES REALIZÁVEIS A CURTO PRAZO		
ADIANTAMENTOS		
ADIANT. FÉRIAS		99.694,77 D
ADIANTAMENTOS		99.694,77 D
DESPESAS ANTECIPADAS		
IMPOSTOS A COMPENSAR		
INSS A COMPENSAR		2.212,65 D
IMPOSTOS A COMPENSAR		2.212,65 D
ATIVO NÃO CIRCULANTE		
INVESTIMENTOS		
PARTICIPAÇÕES SOCIETÁRIAS		
COOPERATIVA ASSOC. COM. INDL.		3.817,30 D
PARTICIPAÇÕES SOCIETÁRIAS		3.817,30 D
IMOBILIZADO ASSISTENCIA		
IMÓVEIS		
TERRENOS		8.750,00 D
EDIFÍCIOS		120.539,54 D
BENFEITORIAS EM IMÓVEIS		166.011,39 D
IMÓVEIS		295.300,93 D
INSTALAÇÕES		
EQUIPAMENTOS FISIOTERAPÊUTICOS		15.723,46 D
EQUIPAMENTOS DIDÁTICOS		800,00 D
INSTALAÇÕES		16.523,46 D
MÓVEIS E UTENSÍLOS		
MÓVEIS E UTENSÍLIOS		524.935,00 D
MÓVEIS E UTENSÍLOS		524.935,00 D
VEÍCULOS		
VEÍCULOS		31.079,50 D
VEÍCULOS		31.079,50 D
COMPUTADORES E PERIFÉRICOS		
COMPUTADORES E PERIFÉRICOS		36.139,37 D
COMPUTADORES E PERIFÉRICOS		36.139,37 D
DEPRECIAÇÃO ASSISTENCIA		
DEPREC. MÓVEIS UTENSÍLIOS		256.636,36 C
DEPREC. EQUIPTOS FISIOTERAPÊUTICOS		15.490,75 C
DEPREC. VEÍCULOS		31.079,50 C
DEPREC. COMPUTADORS E PERIFÉRICOS		36.943,70 C
DEPREC. EDIFÍCIOS		120.539,54 C
DEPREC. EQUIPAMENTOS DIDÁTICOS		800,00 C
DEPRECIAÇÃO ASSISTENCIA		461.489,85 C
IMOBILIZADO EDUCAÇÃO		
MÓVEIS E UTENSÍLIOS		
MÓVEIS E UTENSÍLIOS		1.802,63 D
MÓVEIS E UTENSÍLIOS		1.802,63 D
COMPUTADORES E PERIFÉRICOS		
COMPUTADORES E PERIFÉRICOS		7.781,24 D
COMPUTADORES E PERIFÉRICOS		7.781,24 D
DEPRECIAÇÃO EDUCAÇÃO		
DEPREC. MÓVEIS E UTENSÍLIOS		1.802,63 C
DEPREC. COMPUTADORES E PERIFÉRICOS		7.781,24 C
DEPRECIAÇÃO EDUCAÇÃO		9.583,87 C
INTANGÍVEL ASSISTENCIA		
DIREITOS AUTORAIS		
SOFTWARE		5.001,65 D
DIREITOS AUTORAIS		5.001,65 D
AMORTIZACAO		
AMORT. SOFTWARE		5.001,65 C
AMORTIZACAO		5.001,65 C
Total do ATIVO		1.498.340,39 D
PASSIVO		
PASSIVO CIRCULANTE		
OBRIGAÇÕES A CURTO PRAZO		
FORNECEDORES		
AZEVEDO AUDITORES INDEPENDENTES S/S ME		10.500,00 C
SALIX ALBA GERENCIAMENTO DE NEGOCIOS LT		1.500,00 C
ACTA DESENVOLVIMENTO SOCIAL E SERVIÇOS L		10.178,25 C
EDSON OLIVEIRA PAROLIM		979,97 C
JK MARTINS LTDA		149.920,00 C
CLARO NXT TELECOMUNICAÇOES		19,40 C
FORNECEDORES		173.097,62 C
OBRIGAÇÕES TRIBUTÁRIAS		
IMPOSTO RENDA RET. A RECOLHER		42,07 C
ISS RETIDO A RECOLHER		13.069,53 C
PIS/COFINS/CSLL RET. A RECOLHER		297,48 C
OBRIGAÇÕES TRIBUTÁRIAS		13.409,08 C
OBRIGAÇÕES SOCIAIS		
FGTS A RECOLHER		139.651,63 C
INSS A RECOLHER		47.442,46 C
INSS RETIDO S/ NOTA FISCAL		185,90 C
OBRIGAÇÕES SOCIAIS		187.279,99 C
OBRIGAÇÕES TRABALHISTAS		
CONTRIBUIÇÃO ASSISTENCIAL A RECOLHER		71,47 C
CONTRIBUIÇÃO SINDICAL A RECOLHER		140,40 C
SALARIOS A PAGAR		192.578,84 C
RESCISÕES TRABALHISTAS A PAGAR		3.923,45 C
OBRIGAÇÕES TRABALHISTAS		196.714,16 C
PROVISÕES		
PROVISÃO FÉRIAS		346.346,51 C
PROVISÕES		346.346,51 C
OUTRAS CONTAS A PAGAR		
HONORÁRIOS A PAGAR		3.794,80 C
OUTRAS CONTAS A PAGAR		3.794,80 C
PARCELAMENTO DE IMPOSTOS		
PARCELAMENTO SIMPL INSS/IRRF 63597522		5.809,70 C
PARCELAMENTO DE IMPOSTOS		5.809,70 C
CONVÊNIO E SUBVENÇÕES		
F.N.D.E - P.D.D.E		
EQUIPAMENTOS - CAPITAL		80,00 C
F.N.D.E - P.D.D.E		80,00 C

PATRIMÔNIO LÍQUIDO		
PATRIMÔNIO LIQUIDO		
SUPERAVIT/DÉFICIT ACUMULADOS		
(-) DEFICIT DO EXERCICIO		202.830,48 D
PATRIMÔNIO SOCIAL		774.639,01 C
SUPERAVIT/DÉFICIT ACUMULADOS		571.808,53 C
Total do PASSIVO E PATRIMÔNIO LÍQUIDO		1.498.340,39 C

Reconhecemos a exatidão do presente balanço encerrado em 31 DE DEZEMBRO DE 2025 conforme documentação apresentada.

DOUGLAS WILLIAM DOS SANTOS:41024785823 Assinado de forma digital por DOUGLAS WILLIAM DOS SANTOS:41024785823 Dados: 2026.03.19 16:01:45 -03'00'

DOUGLAS WILLIAM DOS SANTOS
FUNÇÃO: PRESIDENTE
RG: 44.548.420-2
CPF: 410.247.858-23

DANIELA CHRISTOFOLETTI ANTUNES GARCIA:10203235827 Assinado de forma digital por DANIELA CHRISTOFOLETTI ANTUNES GARCIA:10203235827 Dados: 2026.03.18 10:21:46 -03'00'

DANIELA CHRISTOFOLETTI A GARCIA
FUNÇÃO: CONTABILISTA
CPF: 102.032.358-27
TC/CRC: 1SP182407/O-8

DEMONSTRAÇÃO DO RESULTADO DO PERÍODO

0042 ASSOCIACAO DE PAIS E AMIGOS DOS EXCEPCIONAIS DE MOGI GUACU

CNPJ: 46.400.180/0001-08 FOLHA: 000003

ENCERRADO EM: 31/12/2025

RECEITAS		
RECEITAS OPERACIONAIS		
ASSISTENCIA		
CONVÊNIOS		2.844.944,16 C
RECEITAS COM CONTRIBUIÇÕES		1.028.847,10 C
OUTRAS RECEITAS COM DOAÇÕES		341.264,74 C
RECEITAS BENEFICENTES		9.529,41 C
RECEITAS FINANCEIRAS		134.110,29 C
ASSISTENCIA		4.358.695,70 C
EDUCAÇÃO		
CONVÊNIOS		1.752.644,06 C
EDUCAÇÃO		1.752.644,06 C
SAÚDE		
CONVÊNIOS		3.012.003,35 C
SAÚDE		3.012.003,35 C
RECUPERAÇÃO DE CUSTOS E DESPESAS		
RECUPERAÇÃO DE CUSTOS E DESPESAS		
RECUPERAÇÃO DE CUSTOS E DESPESAS		29.990,00 C
RECUPERAÇÃO DE CUSTOS E DESPESAS		29.990,00 C
ISENÇÃO CONTRIBUIÇÕES SOCIAIS		
ISENÇÃO CONTRIBUIÇÕES SOCIAIS		
ISENÇÃO CONTRIBUIÇÕES SOCIAIS		1.052.351,00 C
ISENÇÃO CONTRIBUIÇÕES SOCIAIS		1.052.351,00 C
Total de RECEITAS		10.205.684,11 C
(=) RECEITA LÍQUIDA		**10.205.684,11 C**
CUSTOS		
CUSTOS PROJETOS /AGRO/CONVENIOS		
ASSISTENCIA		
CMAS-CONS.MUN.ASSIST.SOCIAL		1.343.580,65 D
AUTISTA ASSISTÊNCIA		559.680,14 D
EMENDA FEDERAL		58.752,08 D
EMENDA SALAS		111.969,89 D
EMENDA MUNICIPAL 62/2024		8.002,04 D
ASSISTENCIA		2.081.984,80 D
EDUCAÇÃO		
SECR. DO ESTADO DE EDUCAÇÃO		750.169,85 D
ENSINO BÁSICO AUTISTA MUNICIPAL		959.940,73 D
ENSINO BÁSICO AUTISTA FUNDEB		515.995,94 D
ENSINO BASICO FUNDEB		696.765,55 D
EDUCAÇÃO		2.922.872,07 D
SAÚDE		
ESTIMULAÇAO PRECOCE		1.524.352,15 D
SECRETARIA SAUDE		756.656,75 D
SAÚDE		2.281.008,90 D
Total de CUSTOS		7.285.865,77 D
(=) SUPERÁVIT BRUTO		**2.919.818,34 C**
DESPESAS		
DESPESAS OPERACIONAIS		
ASSISTENCIA SOCIAL		
DESPESAS COM PESSOAL		646.176,88 D
ENCARGOS COM PESSOAL		32.406,62 D
BENEFÍCIOS COM PESSOAL		86.510,36 D
PROV. TRABALHISTA COM PESSOAL		28.990,03 D
SERVIÇOS PRESTADOS PESSOA JURÍDICA		217.934,76 D
DESPESAS COM MANUTENÇÃO		272.205,97 D
ASSOCIAÇÃO DE CLASSE		6.633,34 D
COMUNICAÇÃO		5.096,07 D
CONSUMO		99.845,86 D
MANUTENÇÃO COM VEÍCULOS		12.246,14 D
DESPESAS GERAIS		346.696,91 D
DESPESAS FINANCEIRAS		21.998,81 D
ASSISTENCIA SOCIAL		1.776.741,75 D
EDUCAÇÃO		
DESPESAS COM PESSOAL		32.372,30 D
ENCARGOS COM PESSOAL		4.086,92 D
PROV. TRABALHISTA COM PESSOAL		346,89 D
CONSUMO		5.258,25 D
DESPESAS GERAIS		4.134,28 D
EDUCAÇÃO		46.198,64 D
SAÚDE		
DESPESAS COM PESSOAL		8.164,67 D
ENCARGOS COM PESSOAL		10.682,29 D
PROV. TRABALHISTA COM PESSOAL		10.794,86 D
CONSUMO		126.991,88 D
SAÚDE		156.633,70 D
DESPESAS NAO OPERACIONAIS		
ASSISTENCIA		
OUTRAS DESPESAS		104,13 D
ASSISTENCIA		104,13 D
DEVOLUÇÃO DE CONVÊNIOS		
DEVOLUÇÃO DE CONVÊNIOS		
DEVOLUÇÃO DE CONVÊNIOS		90.619,60 D
DEVOLUÇÃO DE CONVÊNIOS		90.619,60 D
ISENÇÃO CONTRIBUIÇÕES SOCIAIS		
ISENÇÃO CONTRIBUIÇÕES SOCIAIS		
ISENÇÃO CONTRIBUIÇÕES SOCIAIS		1.052.351,00 D
ISENÇÃO CONTRIBUIÇÕES SOCIAIS		1.052.351,00 D
Total de DESPESAS		3.122.648,82 D
(=) DÉFICIT OPERACIONAL		**202.830,48 D**
Resultado Financeiro:		
Outras Receitas/Despesas:		
Participações e Contribuições:		
(=) Total do DÉFICIT do Período:		**202.830,48 D**

Reconhecemos a exatidão da presente demonstração encerrada em 31 de Dezembro de 2025 conforme documentação apresentada.

DOUGLAS WILLIAM DOS SANTOS:41024785823 Assinado de forma digital por DOUGLAS WILLIAM DOS SANTOS:41024785823 Dados: 2026.03.19 15:56:33 -03'00'

DOUGLAS WILLIAM DOS SANTOS
FUNÇÃO: PRESIDENTE
RG: 44.548.420-2
CPF: 410.247.858-23

DANIELA CHRISTOFOLETTI ANTUNES GARCIA:10203235827 Assinado de forma digital por DANIELA CHRISTOFOLETTI ANTUNES GARCIA:10203235827 Dados: 2026.03.18 10:25:11 -03'00'

DANIELA CHRISTOFOLETTI A GARCIA
FUNÇÃO: CONTABILISTA
CPF: 102.032.358-27
TC/CRC: 1SP182407/O-8

BALANÇO PATRIMONIAL

0042 ASSOCIACAO DE PAIS E AMIGOS DOS EXCEPCIONAIS DE MOGI GUACU

CNPJ: 46.400.180/0001-08 FOLHA: 000001

ENCERRADO EM: 31/12/2025

ATIVO		
ATIVO CIRCULANTE		
DISPONÍVEL		
APLICAÇÕES FINANCEIRAS		950.127,26 D
DISPONÍVEL		950.127,26 D
VALORES REALIZÁVEIS A CURTO PRAZO		
ADIANTAMENTOS		99.694,77 D
VALORES REALIZÁVEIS A CURTO PRAZO		99.694,77 D
DESPESAS ANTECIPADAS		
IMPOSTOS A COMPENSAR		2.212,65 D
DESPESAS ANTECIPADAS		2.212,65 D
ATIVO NÃO CIRCULANTE		
INVESTIMENTOS		
PARTICIPAÇÕES SOCIETÁRIAS		3.817,30 D
INVESTIMENTOS		3.817,30 D
IMOBILIZADO ASSISTENCIA		
IMÓVEIS		295.300,93 D
INSTALAÇÕES		16.523,46 D
MÓVEIS E UTENSÍLOS		524.935,00 D
VEÍCULOS		31.079,50 D
COMPUTADORES E PERIFÉRICOS		36.139,37 D
DEPRECIAÇÃO ASSISTENCIA		461.489,85 C
IMOBILIZADO ASSISTENCIA		442.488,41 D
IMOBILIZADO EDUCAÇÃO		
MÓVEIS E UTENSÍLIOS		1.802,63 D
COMPUTADORES E PERIFÉRICOS		7.781,24 D
DEPRECIAÇÃO EDUCAÇÃO		9.583,87 C
IMOBILIZADO EDUCAÇÃO		0,00
INTANGÍVEL ASSISTENCIA		
DIREITOS AUTORAIS		5.001,65 D
AMORTIZACAO		5.001,65 C
INTANGÍVEL ASSISTENCIA		0,00
Total do ATIVO		1.498.340,39 D
PASSIVO		
PASSIVO CIRCULANTE		
OBRIGAÇÕES A CURTO PRAZO		
FORNECEDORES		173.097,62 C
OBRIGAÇÕES TRIBUTÁRIAS		13.409,08 C
OBRIGAÇÕES SOCIAIS		187.279,99 C
OBRIGAÇÕES TRABALHISTAS		196.714,16 C
PROVISÕES		346.346,51 C
OUTRAS CONTAS A PAGAR		3.794,80 C
PARCELAMENTO DE IMPOSTOS		5.809,70 C
OBRIGAÇÕES A CURTO PRAZO		926.451,86 C
CONVÊNIO E SUBVENÇÕES		
F.N.D.E - P.D.D.E		80,00 C
CONVÊNIO E SUBVENÇÕES		80,00 C
PATRIMÔNIO LÍQUIDO		
PATRIMÔNIO LIQUIDO		
SUPERAVIT/DÉFICIT ACUMULADOS		571.808,53 C
PATRIMÔNIO LIQUIDO		571.808,53 C
Total do PASSIVO E PATRIMÔNIO LÍQUIDO		1.498.340,39 C

Reconhecemos a exatidão do presente balanço encerrado em 31 DE DEZEMBRO DE 2025 conforme documentação apresentada.

DOUGLAS WILLIAM DOS SANTOS:41024785823 — Assinado de forma digital por DOUGLAS WILLIAM DOS SANTOS:41024785823 Dados: 2026.03.19 15:55:17 -03'00'

DOUGLAS WILLIAM DOS SANTOS
FUNÇÃO: PRESIDENTE
RG: 44.548.420-2
CPF: 410.247.858-23

DANIELA CHRISTOFOLETTI ANTUNES GARCIA:10203235827 — Assinado de forma digital por DANIELA CHRISTOFOLETTI ANTUNES GARCIA:10203235827 Dados: 2026.03.18 10:22:54 -03'00'

DANIELA CHRISTOFOLETTI A GARCIA
FUNÇÃO: CONTABILISTA
CPF: 102.032.358-27
TC/CRC: 1SP182407/O-8

EDITAL DE RATIFICAÇÃO DE ACORDO COLETIVO DE TRABALHO

O SINPRO INTERIOR convoca todos os Professores e Auxiliares da Escola CENTRO DE ENSINO CAMINHO SUAVE LTDA, de nome fantasia OBJETIVO DE ARTUR NOGUEIRA, localizada no Município de Artur Nogueira / SP, a se manifestarem no prazo de 5 (cinco), sobre o Acordo Coletivo de Trabalho válido para o biênio 2026 a 2028 que foi posto a disposição para leitura com antecedência, lido em sua íntegra, discutido e aprovado em Assembleia. Todos os Professores e Auxiliares, que participaram ou não, da Assembleia, terão um prazo de 5 (cinco) dias, a partir da data da Publicação deste Edital, para manifestarem eventual oposição ou discordância com o texto aprovado deste Acordo Coletivo. Não ocorrendo manifestação contrária e por escrito (inclusive por qualquer meio de comunicação virtual) de no mínimo 10% (dez por cento) dos Professores e Auxiliares, esse Acordo Coletivo passará a ser considerado aprovado e ratificado em todas as suas cláusulas, podendo ser aplicado em sua vigência a todos os Professores e Auxiliares da Escola Centro de Ensino Caminho Suave (Objetivo Artur Nogueira).. Caso ocorra oposição ao Acordo Coletivo superior a 10% (dez por cento) sobre o total de Professores e Auxiliares, uma nova Assembleia presencial será marcada na sede da Escola, para nova discussão de alternativas e propostas de alterações ou substituições de Cláusulas e Parágrafos deste Acordo Coletivo de Trabalho.

Jaguariúna – 17 de Abril de 2026
Paulo Sergio Silva Franco – Presidente do Sinpro Interior.

EDITAL DE RATIFICAÇÃO DE ACORDO COLETIVO DE TRABALHO

O SINPRO INTERIOR convoca todos os Professores e Auxiliares da Escola Escola Reinventar Espaço Educacional e Especialidades Ltda,com o nome fantasia de Escola Reinventar localizada no Municipio de Jaguariúna, a se manifestarem no prazo de 5 (cinco), sobre o Acordo Coletivo de Trabalho válido para o biênio 2026 a 2028 que foi posto a disposição para leitura com antecedência, lido em sua íntegra, discutido e aprovado em Assembleia. Todos os Professores e Auxiliares, que participaram ou não, da Assembleia, terão um prazo de 5 (cinco) dias, a partir da data da Publicação deste Edital, para manifestarem eventual oposição ou discordância com o texto aprovado deste Acordo Coletivo. Não ocorrendo manifestação contrária e por escrito (inclusive por qualquer meio de comunicação virtual) de no mínimo 10% (dez por cento) dos Professores e Auxiliares, esse Acordo Coletivo passará a ser considerado aprovado e ratificado em todas as suas cláusulas, podendo ser aplicado em sua vigência a todos os Professores e Auxiliares da Escola Escola Reinventar Espaço Educacional e Especialidades Ltda,com o nome fantasia de Escola Reinventar.Caso ocorra oposição ao Acordo Coletivo superior a 10% (dez por cento) sobre o total de Professores e Auxiliares, uma nova Assembleia presencial será marcada na sede da Escola, para nova discussão de alternativas e propostas de alterações ou substituições de Cláusulas e Parágrafos deste Acordo Coletivo de Trabalho.

Jaguariúna – 17 de Abril de 2026
Paulo Sergio Silva Franco – Presidente do Sinpro Interior.

CONDESU

EDITAL DE CONVOCAÇÃO Nº 12/2026
SELEÇÃO PÚBLICA Nº 01/2024

O Superintendente do Consórcio Intermunicipal para o Desenvolvimento Sustentável, sediado à Rua Baronesa Geraldo de Rezende, 275, Centro – Cosmópolis/SP, no uso de suas atribuições estatutárias, convoca os candidatos abaixo relacionados, aprovados na Seleção Publica n.º 01/2024, a comparecerem na sede do CONDESU, até o dia 28 de abril de 2026, no horário das 08h00 às 12h00, para atribuição de 01 (uma) vaga para o emprego de Recepcionista, do quadro de empregos em geral do CONDESU, com lotação no município de Cosmópolis.
Os candidatos deverão apresentar no ato da posse os documentos originais acompanhados de suas respectivas cópias legíveis, conforme relação disponibilizada no site do CONDESU em: www.condesu.com.br/selecoes-publicas/selecao-publica-no-01-2024/.
A não comprovação da documentação necessária e exigida para admissão eliminará o candidato da Seleção Pública.
O candidato convocado, que não se apresentar no local e nos prazos estabelecidos, será considerado desistente, implicando sua eliminação definitiva e convocação do candidato classificado imediatamente subsequente.

RELAÇÃO DOS CONVOCADOS
Recepcionista

CLASS.	N.º INSC.	NOME	RG
2º	73946	SUELEN DA SILVA DUTRA	474152583

JULIO CEZAR SIMON CARMONA
Superintendente do Consórcio Intermunicipal para o Desenvolvimento Sustentável - CONDESU

La Vita

Edital Convocação

A Sra. ANA PAULA OLIVEIRA DOS SANTOS, inscrita no CPF sob nº 239.454.218-70 e RG nº 49.173.063, solicitamos o seu comparecimento, no prazo de 72 horas a contar deste edital, na empresa LA VITA ALIMENTOS AGROINDUSTRIA LTDA, CNPJ: 18.172.836/0001-39, localizada na Estrada Municipal HBR20 -S/N, Fazenda Ribeirão – Holambra/SP, para apresentar justificativa das suas ausências desde 04/02/2026, sob pena de serem adotadas as medidas cabíveis.

La Vita

Edital Convocação

A Sra. LILIANE QUEIROZ GONÇALVES, inscrita no CPF sob nº 462.327.248-60 e RG nº 57.061.458, solicitamos o seu comparecimento, no prazo de 72 horas a contar deste edital, na empresa LA VITA ALIMENTOS AGROINDUSTRIA LTDA, CNPJ: 18.172.836/0001-39, localizada na Estrada Municipal HBR20 -S/N, Fazenda Ribeirão – Holambra/SP, para apresentar justificativa das suas ausências desde 24/02/2026, sob pena de serem adotadas as medidas cabíveis.

EDITAL DE RATIFICAÇÃO DE ACORDO COLETIVO DE TRABALHO

O SINPRO INTERIOR convoca todos os Professores e Auxiliares da Escola Berçário e Escola de Educação Infantil Leãozinho o Rei do Saber LTDA. com o nome fantasia de Escola Infantil Leãozinho e localizada no município de Paulínia- SP, a se manifestarem no prazo de 5 (cinco), sobre o Acordo Coletivo de Trabalho válido para o biênio 2026 a 2028 que foi posto a disposição para leitura com antecedência, lido em sua íntegra, discutido e aprovado em Assembleia. Todos os Professores e Auxiliares, que participaram ou não, da Assembleia, terão um prazo de 5 (cinco) dias, a partir da data da Publicação deste Edital, para manifestarem eventual oposição ou discordância com o texto aprovado deste Acordo Coletivo. Não ocorrendo manifestação contrária e por escrito (inclusive por qualquer meio de comunicação virtual) de no mínimo 10% (dez por cento) dos Professores e Auxiliares, esse Acordo Coletivo passará a ser considerado aprovado e ratificado em todas as suas cláusulas, podendo ser aplicado em sua vigência a todos os Professores e Auxiliares da Escola Berçário e Escola de Educação Infantil Leãozinho o Rei do Saber ltda. Caso ocorra oposição ao Acordo Coletivo superior a 10% (dez por cento) sobre o total de Professores e Auxiliares, uma nova Assembleia presencial será marcada na sede da Escola, para nova discussão de alternativas e propostas de alterações ou substituições de Cláusulas e Parágrafos deste Acordo Coletivo de Trabalho.

Jaguariúna – 17 de Abril de 2026
Paulo Sergio Silva Franco – Presidente do Sinpro Interior.

AVISO DE RESCISÃO DE CONTRATO POR ABANDONO DE EMPREGO

A empresa GRIMALDI INDÚSTRIA PARA TRANSPORTE DE EQUIPAMENTOS LTDA. informa ao Sr. MURILO GERALDI que devido à ausência ao trabalho desde 25/02/2026, sem justificativa, o contrato de trabalho está rescindido nesta causa por justa causa, nos termos do artigo 482, "i" da Consolidação das Leis do Trabalho, por abandono de emprego. Solicitamos o comparecimento na empresa no dia 23/04/2026 para demais trâmites rescisórios.

Atenciosamente
Grimaldi indústria para transporte de equipamentos ltda.

ANUNCIE!
Whatsapp: 19 99685-4255
REGIONAL

Mogi Guaçu recebe três novos equipamentos para reforçar os serviços de manutenção do município

De Mogi Guaçu

A Prefeitura recebeu três novos equipamentos para reforçar os serviços de manutenção de Mogi Guaçu. A entrega, que aconteceu na última quinta-feira, 9 de abril, no Parque da Família, na Praça Francisco Marchese, em frente ao Tiro de Guerra (TG), no Jardim Nossa Senhora das Graças, o BNH, incluiu o recebimento de um caminhão-pipa, um trator e um caminhão basculante.

Os veículos foram viabilizados pelo Ministério da Agricultura e Pecuária por meio do secretário de Comércio e Relações Internacionais, Luís Renato Rua, que é guaçuano, e do superintendente federal de Agricultura em São Paulo, Stanislau Steck. O prefeito Rodrigo Falsetti recebeu os novos equipamentos.

Com os novos equipamentos, a Prefeitura pretende intensificar as ações de conservação de vias, serviços de limpeza e manutenção de áreas públicas, garantindo mais agilidade e eficiência no atendimento das demandas. Dessa forma, a medida integra o planejamento da Administração Municipal, que busca otimizar recursos e ampliar a qualidade dos serviços urbanos.

"A iniciativa é resultado de articulação institucional voltada para o fortalecimento da infraestrutura urbana e ao atendimento das demandas diárias do município. A partir de agora, o caminhão-pipa, o trator e o caminhão basculante passam a integrar a frota municipal para ampliar a capacidade de atendimento de qualidade dos serviços prestados para a nossa população", comentou Rodrigo Falsetti.

‘Clássicos em Cena’ em Itapira recebe o Quarteto de Cordas da Casa das Artes no dia 29 de abril

De Itapira

Em abril, o “Clássicos em Cena”, projeto que oferece mensalmente concertos gratuitos e comentados de música clássica e instrumental em Itapira, recebe um grupo da própria cidade, muito querido pelo público: o Quarteto de Cordas da Casa das Artes. A apresentação será no dia 29 de abril, às 19h, no anfiteatro do Grupo Penha, no Jardim Ivete.

Formado pelos professores Henrique Lupinacci e Igor Nogueira (violinos), Victor Ribeiro (viola) e Ana Clara Alves (violoncelo), o quarteto atua desde 2017 levando ao público itapirense e da região a riqueza da música de câmara. Seguindo o tom temático da temporada 2026 do Clássicos em Cena, que a cada mês traz um concerto dedicado a um período relevante da história da música, o evento de abril remete ao período clássico, com destaque para obras de Joseph Haydn e Wolfgang Amadeus Mozart.

Outra marca do Clássicos em Cena é a prática de contextualizar as apresentações e aproximar o público leigo do conhecimento musical. Assim como nas edições anteriores, o maestro Parcival Módolo acompanha o concerto, comentando curiosidades e detalhes históricos das obras. “Em todos os anos, a característica dos concertos no Clássicos em Cena sempre foi a diversidade. Neste ano, além disso, temos essa novidade relacionada aos períodos históricos da música. Cada apresentação é focada num momento específico, permitindo ao público perceber as transformações da música ao longo do tempo”, comenta o maestro.

Com carreira internacional, Módolo é mestre em música dos séculos XVII e XVIII, formado na Alemanha, e doutor pela University of Southern California, em Los Angeles. Já foi maestro titular e diretor artístico da Orquestra Sinfônica Municipal de Campinas e da Orquestra Sinfônica de Ribeirão Preto, e atualmente coordena a Divisão de Arte e Cultura do Instituto Presbiteriano Mackenzie, em São Paulo, além de reger regularmente orquestras no Brasil e no exterior.

Falando da plateia de Itapira, Módolo declara: “Sabemos o que nosso público aprecia e procuramos sempre proporcionar uma experiência agradável. É muito gratificante ver o interesse das pessoas e sentir que faço parte da cidade.”

Serviço:

Ministério da Cultura e Grupo Penha apresentam:

Clássicos em Cena em Itapira

Grupo Convidado: Quarteto de Cordas da Casa das Artes

Data: 29 de abril de 2026 (4ªf)

Horário: 19h

Entrada Franca

Local: Anfiteatro da Penha – Rua Comendador Funabashi Tokuji, 278, no Jardim Ivete, em Itapira–SP

Mais informações: www.classicosemcena.com.br

Ruan & Leandro se apresentam para uma multidão na Festa do Peão de Paulínia

Da Redação

No último sábado (11), na cidade de Paulínia, interior do Estado de São Paulo, Ruan & Leandro escreveram outro importante capítulo na história da dupla. Mais de 16 mil pessoas lotaram as dependências da Festa do Peão de Paulínia para curtirem um grande show dos artistas que tem se destacado cada vez mais no cenário da música sertaneja.

“Foi uma noite incrível e especial. Queremos agradecer todo o público que marcou presença em nosso show, curtindo e cantando cada música do nosso repertório. Poder se apresentar em uma grande festa, pertinho de nossa cidade, que é Americana, foi um prazer! Com certeza vai ser um dia que vai ficar marcado em nossa carreira”, revelou a dupla.

No último mês de março, Ruan & Leandro reuniram em Americana, cidade do interior do Estado de São Paulo, fãs, amigos, familiares e profissionais do entretenimento para celebrar a gravação do DVD “De Volta ao Lar”.

O projeto, previsto para ser lançado ainda neste semestre, marca um retorno simbólico às origens da dupla. “De Volta ao Lar” foi gravado em um formato especial, reunindo participações da música sertaneja como João Neto & Frederico e Danilo & Davi. O audiovisual representa o reencontro com o público que acompanhou a caminhada desde o início, além de simbolizar uma nova fase na carreira da dupla.

Com a produção musical de Moisés Rufino, o audiovisual contou com o registro de dez faixas, sendo dois medleys de regravações e oito inéditas. “Foto no pijama”, sucesso da dupla, foi a música escolhida para abrir o projeto. A direção de vídeo ficou a cargo de Itabaji Di Biase. Vale destacar também as participações de João Neto & Frederico na música “O raio caiu no mesmo lugar” e Danilo & Davi em “Fofoca do ano”.

RUAN & LEANDRO

Naturais da cidade de Americana, interior do Estado de São Paulo, Ruan e Leandro cresceram ouvindo música sertaneja. Nos rádios de seus pais, artistas como Milionário & José Rico, Gian & Giovani, João Paulo & Daniel, Chico Rey & Paraná, Bruno & Marrone, entre outros, se destacavam no cenário sertanejo deslumbrando nos dois um sonho de menino e que anos depois tornaria realidade.

Tanto Ruan quanto Leandro começaram a cantar na adolescência. Ruan, aos 16 anos, em banda baile, época de grande aprendizado musical. Leandro, aos 15 anos, quando formou outra dupla, antes de se conhecerem em 2012, através de um amigo incomum, quando iniciaram um importante capítulo na história de Ruan & Leandro.

Em pouco mais de dez anos de carreira, a dupla tem em sua discografia três DVDs, quatro CDs e seis clipes lançados. Em 2014, Ruan & Leandro gravaram o CD “Sol do Meio Dia” - primeiro trabalho profissional. Neste projeto, a música “Dona do meu coração” se destacou e conquistou as rádios pelo o Brasil, projetando os artistas no cenário artístico.

A partir de 2015 a dupla lançou uma série de trabalhos autorais, cada vez ganhando mais repercussão e projeção nacional. A partir de 2023 vieram os primeiros audiovisuais de Ruan & Leandro. O primeiro foi “Cola ni mim que é buteco”. Em 2024 registraram “Fervo do Ruan & Leandro”, e em 2025 “Oh vontade de Beber”. Todos os projetos foram gravados em Goiânia/GO.

Entre as músicas de maiores destaque na carreira da dupla estão “Cola ne mim que é buteco”, “Estamos mudados”, “Voltamo” e “Foto no pijama”, que já ultrapassou cinco milhões de visualizações no YouTube, e figurou entre as mais tocadas nas rádios por todo o Brasil, consolidando de vez Ruan & Leandro como uma das duplas mais promissoras da música sertaneja.

Nas redes sociais, Ruan & Leandro vem colecionando números expressivos. No Youtube, são mais de 15 milhões de visualizações em seus vídeos. No Instagram são mais de 240 mil seguidores. Em todas as plataformas digitais suas músicas vêm ganhando cada vez mais destaques em cada novo lançamento.

Ruan & Leandro tem se apresentado nas principais casas de shows e festas agropecuárias dos estados de Goiás, Minas Gerais e São Paulo. Com um repertório bastante eclético, sempre valorizando as raízes sertaneja, a dupla tem conquistado fãs e admiradores por onde passam.

Ruan & Leandro se apresentam para uma multidão na Festa do Peão de Paulínia



Da Redação

No último sábado (11), na cidade de Paulínia, interior do Estado de São Paulo, Ruan & Leandro escreveram outro importante capítulo na história da dupla. Mais de 16 mil pessoas lotaram as dependências da Festa do Peão de Paulínia para curtirem um grande show dos artistas que tem se destacado cada vez mais no cenário da música sertaneja.

“Foi uma noite incrível e especial. Queremos agradecer todo o público que marcou presença em nosso show, curtindo e cantando cada música do nosso repertório. Poder se apresentar em uma grande festa, pertinho de nossa cidade, que é Americana, foi um prazer! Com certeza vai ser um dia que vai ficar marcado em nossa carreira”, revelou a dupla.

No último mês de março, Ruan & Leandro reuniram em Americana, cidade do interior do Estado de São Paulo, fãs, amigos, familiares e profissionais do entretenimento para celebrar a gravação do DVD “De Volta ao Lar”.

O projeto, previsto para ser lançado ainda neste semestre, marca um retorno simbólico às origens da dupla. “De Volta ao Lar” foi gravado em um formato especial, reunindo participações da música sertaneja como João Neto & Frederico e Danilo & Davi. O audiovisual representa o reencontro com o público que acompanhou a caminhada desde o início, além de simbolizar uma nova fase na carreira da dupla.

Com a produção musical de Moisés Rufino, o audiovisual contou com o registro de dez faixas, sendo dois medleys de regravações e oito inéditas. “Foto no pijama”, sucesso da dupla, foi a música escolhida para abrir o projeto. A direção de vídeo ficou a cargo de Itabaji Di Biase. Vale destacar também as participações de João Neto & Frederico na música “O raio caiu no mesmo lugar” e Danilo & Davi em “Fofoca do ano”.

RUAN & LEANDRO

Naturais da cidade de Americana, interior do Estado de São Paulo, Ruan e Leandro cresceram ouvindo música sertaneja. Nos rádios de seus pais, artistas como Milionário & José Rico, Gian & Giovani, João Paulo & Daniel, Chico Rey & Paraná, Bruno & Marrone, entre outros, se destacavam no cenário sertanejo deslumbrando nos dois um sonho de menino e que anos depois tornaria realidade.

Tanto Ruan quanto Leandro começaram a cantar na adolescência. Ruan, aos 16 anos, em banda baile, época de grande aprendizado musical. Leandro, aos 15 anos, quando formou outra dupla, antes de se conhecerem em 2012, através de um amigo incomum, quando iniciaram um importante capítulo na história de Ruan & Leandro.

Em pouco mais de dez anos de carreira, a dupla tem em sua discografia três DVDs, quatro CDs e seis clipes lançados. Em 2014, Ruan & Leandro gravaram o CD “Sol do Meio Dia” - primeiro trabalho profissional. Neste projeto, a música “Dona do meu coração” se destacou e conquistou as rádios pelo o Brasil, projetando os artistas no cenário artístico.

A partir de 2015 a dupla lançou uma série de trabalhos autorais, cada vez ganhando mais repercussão e projeção nacional. A partir de 2023 vieram os primeiros audiovisuais de Ruan & Leandro. O primeiro foi “Cola ni mim que é buteco”. Em 2024 registraram “Fervo do Ruan & Leandro”, e em 2025 “Oh vontade de Beber”. Todos os projetos foram gravados em Goiânia/GO.

Entre as músicas de maiores destaque na carreira da dupla estão “Cola ne mim que é buteco”, “Estamos mudados”, “Voltamo” e “Foto no pijama”, que já ultrapassou cinco milhões de visualizações no YouTube, e figurou entre as mais tocadas nas rádios por todo o Brasil, consolidando de vez Ruan & Leandro como uma das duplas mais promissoras da música sertaneja.

Nas redes sociais, Ruan & Leandro vem colecionando números expressivos. No Youtube, são mais de 15 milhões de visualizações em seus vídeos. No Instagram são mais de 240 mil seguidores. Em todas as plataformas digitais suas músicas vêm ganhando cada vez mais destaques em cada novo lançamento.

Ruan & Leandro tem se apresentado nas principais casas de shows e festas agropecuárias dos estados de Goiás, Minas Gerais e São Paulo. Com um repertório bastante eclético, sempre valorizando as raízes sertaneja, a dupla tem conquistado fãs e admiradores por onde passam.

GP 25 produções eventos
RED Eventos

22 MAI
22.MAIO.2026
ABERTURA ÀS 21H | SHOW ÀS 23H
CÉSAR MENOTTI & FABIANO
#OSMENOTTI

29 MAI
DINO
@JAGUARIÚNA
29 MAIO
ABERTURA ÀS 21h
SHOW ÀS 23h

Shows em Campinas

04 ABR
04 ABRIL 2026
BRUNO & MARRONE
CAMPINAS - SP

09 MAI
BLOCO NA RUA
NEY MATOGROSSO
CAMPINAS
09.MAIO
ROYAL PALM HALL

20 MAI
ANTONIO ZAMBUJO
ORAÇÃO AO TEMPO
CAMPINAS–SP
20/MAIO - QUARTA

@GPPRODUCOESEVENTOS
GP PRODUÇÕES & EVENTOS.
WWW.GPPRODUCOES.COM.BR



Tratterie
gastronomia internacional

Restaurante
Restaurante á la carte no centro de Holambra, com jardins, terraço, amplo estacionamento, ambiente aconchegante e familiar

Pratos Executivos
Pratos executivos no almoço de segunda a sexta-feira

Cozinha Internacional
Cardápio cuidadosamente elaborado com o melhor da cozinha internacional

Horário de funcionamento Segunda a quinta feira das 11:30 as 15:30
Sexta feira a domingo e feriados das 11:30 as 16:00 hrs

INFORMAÇÕES E RESERVAS (19) 99188.8927

Rua Camélias, 317 - Centro - Holambra - @TRATTERIEHOLANDESA

bar do Tina

O MELHOR RESTAURANTE DE MOGI MIRIM



Venha viver momentos inesquecíveis, saboreando o melhor da gastronomia local e regional. O Bar do Tina está pronto para receber você, sua família e amigos ,no almoço e no jantar.

Delivery até as 03:00 - (19) 3862-5972

Endereço: R. Padre Roque, 1581 - Jardim Aurea, Mogi Mirim - SP

DECORFLEX® ESQUADRIAS

Soluções para seu projeto

A Decorflex Esquadrias é fabricante especializada em soluções para esquadrias de alumínio. Além de possuir diversas possibilidades de acabamentos e de ser um material bastante durável, o alumínio não enferruja e trará sofisticação e mais beleza ao seu projeto.




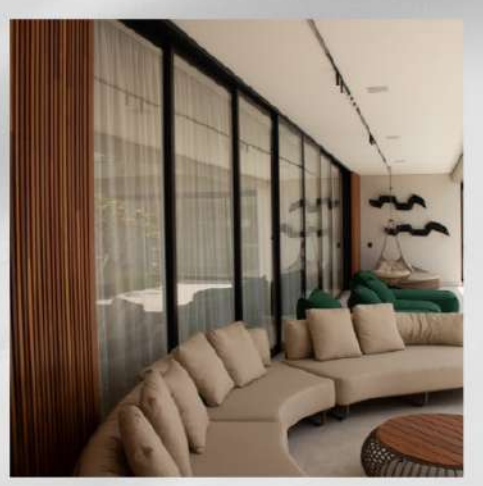

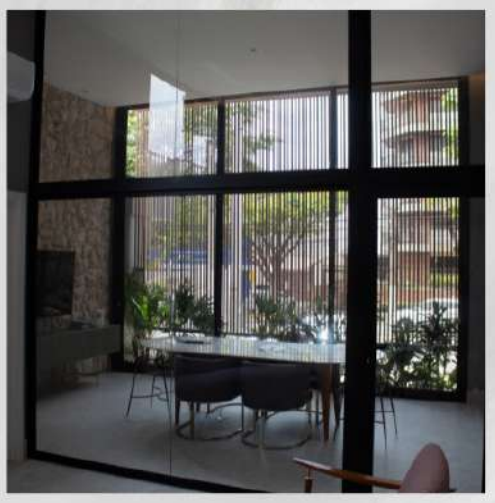

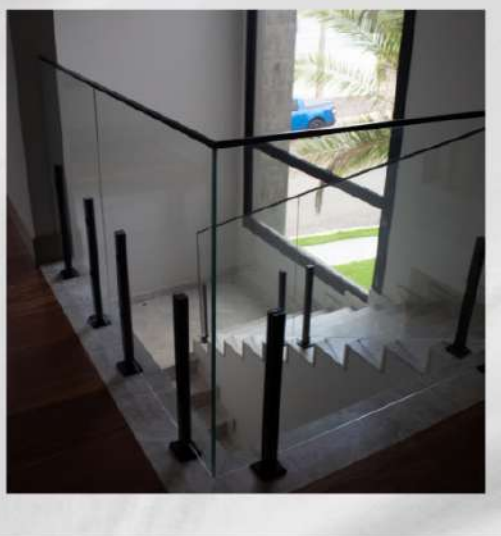

Informações de contato
(19) 98120-4116
(19) 3827-2189

contato@decorflexesquadrias.com.br

Endereço
LOJA 1 - Artur Nogueira – SP
R. Alcídia Teixeira W. Matteis, 31, Jardim Rezek

Endereço
LOJA 2 – Holambra/SP
R. Campo de Pouso N°1.287 / Sala 03 – Centro

AGRO-NEGÓCIOS
GRUPO GRC 30 ANOS
OREGIONAL.NET
17 de Abril de 2026



Dr. Caius Godoy (Dr. da Roça) agora aqui todas as semanas



Aos que ainda não me conhecem, meu nome é Caius Godoy, advogado e administrador de empresas com atuação exclusiva no agronegócio. De uma família de produtores rurais do interior de São Paulo, a querida Duartina, tento através do meu trabalho levar informações para dentro da porteira, sendo elas envolvendo o Direito, ou não. Hoje tenho escritório nas cidades de Campinas e Jaguariúna e com muito orgulho sou conhecido e chamado carinhosamente pelos meus amigos e clientes, como o Dr. da Roça. Espero que gostem da minha coluna semanalmente falando sobre o mundo agro e agradeço pela oportunidade do Grupo O Regional de comunicação.

E como sempre finalizo, tchaaau obrigado!!

SÓ É DONO QUEM REGISTRA. A VERDADE JURÍDICA POR TRÁS DA PROPRIEDADE.

No senso comum, a ideia de propriedade costuma estar associada à posse, ao uso ou até mesmo ao pagamento integral de um bem. Contudo, no Direito brasileiro, especialmente no âmbito do Direito de Família, Sucessões e Planejamento Patrimonial via holding, prevalece uma máxima incontornável: só é dono quem registra.

Essa afirmação encontra seu fundamento no princípio da publicidade registral, que rege o sistema de propriedade imobiliária no Brasil. Nos termos do ordenamento jurídico, a propriedade de um imóvel não se transfere com a simples assinatura de um contrato particular ou mesmo com a lavratura de uma escritura pública. A transferência da propriedade apenas se consolida com o devido registro na matrícula do imóvel junto ao Cartório de Registro de Imóveis competente.

Essa distinção entre posse e propriedade é crucial. Aquele que detém a posse pode exercer poderes sobre o bem, como usar, fruir ou até alugá-lo, mas não será considerado juridicamente proprietário enquanto não houver o registro formal. Em outras palavras, sem registro, há apenas uma expectativa de direito, e não a titularidade plena.

No contexto do Direito das Sucessões, essa realidade ganha contornos ainda mais sensíveis. É comum encontrar situações em que um bem foi adquirido por um membro da família, mas nunca devidamente registrado em seu nome. Quando ocorre o falecimento, surgem conflitos: o imóvel, formalmente, ainda pertence ao antigo titular constante da matrícula. Isso pode gerar entraves no inventário, necessidade de regularização prévia e até litígios entre herdeiros.

A ausência de registro também fragiliza a segurança jurídica. Imagine um indivíduo que adquire um imóvel, paga integralmente o preço, mas não registra a escritura. Se o vendedor, ainda constando como proprietário na matrícula, vier a contrair dívidas, o bem poderá ser penhorado por credores. O adquirente, nesse caso, terá que enfrentar uma disputa judicial para resguardar seus direitos, muitas vezes longa e custosa.

No âmbito das holdings familiares, o tema se torna ainda mais estratégico. A integralização de bens imóveis ao capital social da holding exige, obrigatoriamente, o registro da transferência na matrícula do imóvel. Sem isso, o bem não pertence juridicamente à pessoa jurídica, comprometendo toda a estrutura de planejamento patrimonial e sucessório. A mera previsão contratual ou contábil não supre a exigência registral.

Além disso, o registro confere publicidade, autenticidade e eficácia erga omnes, ou seja, o direito passa a ser oponível contra todos. Trata-se de um mecanismo de proteção não apenas ao titular, mas também ao próprio mercado, garantindo transparência e confiabilidade nas relações jurídicas.

Sob uma perspectiva mais ampla, essa máxima revela uma lição importante: no Direito, a forma não é mero detalhe, mas elemento essencial para a validade e eficácia dos atos. A informalidade, tão comum nas relações cotidianas, pode custar caro quando confrontada com a rigidez necessária à segurança jurídica.

Portanto, seja na aquisição de um imóvel, na organização de um patrimônio familiar ou na estruturação de uma holding, o registro não é uma etapa burocrática dispensável, é o ato que transforma a intenção em direito real.

Em síntese, não basta pagar, possuir ou declarar: proprietário, no Brasil, é aquele que registra.

Dr. Caius Godoy, Advogado e Presidente da Comissão de Cultura, Midia e Entretenimento da OAB Jaguariúna, e-mail: caius.godoy@adv.oabsp.org.br

Embrapa e MDA premiam agricultores por inventos com potencial de promover melhor qualidade de vida no campo

Debulhadora de feijão verde, veículo elétrico solar para pulverização e roçagem, envasadora semiautomática de mel, cultivador equipado com três enxadinhas para cobertura em substituição ao uso da carpideira e motocicleta adaptada como triciclo para uso por pequenas propriedades rurais (foto abaixo) no lugar de tratores de alto custo. Essas e outras invenções foram selecionadas no 1º Concurso Nacional de Inventos de Máquinas, Equipamentos e Implementos voltados à realidade da agricultura familiar, que mobilizou criadores de todas as regiões do País e recebeu 242 inscrições.

São inventos de autoria de agricultores e empreendedores da agricultura familiar que têm como objetivo serem utilizados em pequenas propriedades rurais para melhorar o manejo, aumentar a produtividade e a renda, reduzir a penosidade e assegurar mais qualidade de vida ao homem do campo. São, enfim, soluções pensadas para enfrentar desafios cotidianos da produção no campo, como reduzir o esforço físico do trabalho, melhorar processos produtivos e ampliar a eficiência das atividades agrícolas. O resultado final do concurso já está disponível na página oficial da iniciativa - www.embrapa.br/concurso-de-inventos.

A premiação será entregue aos inventores nesta terça-feira, dia 17, na Feira Nacional de Máquinas e Tecnologias para a Agricultura Familiar que ocorrerá até quarta, 18, na Expo Dom Pedro, em Campinas (SP). Os equipamentos (protótipos) estarão expostos no local da premiação. Veja a programação completa do evento aqui.

Inclusão produtiva

Promovida pela Embrapa, Ministério do Desenvolvimento Agrário e Agricultura Familiar (MDA) e Conab, a Feira é um marco para a inovação e a mecanização do setor produtivo rural, reunindo lideranças governamentais, entidades de pesquisa, setor industrial, agricultores e cooperativas em prol do fortalecimento da soberania alimentar brasileira. Tem como objetivo promover o acesso a tecnologias e máquinas, reafirmando o compromisso do governo federal com a inclusão produtiva, o desenvolvimento sustentável e a valorização da agricultura familiar como pilar da economia nacional.

Embrapa lança com parceiros 2 catálogos de máquinas e equipamentos

Durante a feira, será lançada a página Mecaniza Social - www.mecaniza.social.br - um espaço virtual onde estão disponíveis dois catálogos – Catálogo Tecnológico da Sociobioeconomia e Catálogo de Máquinas e Equipamentos da Agricultura Familiar.

O Catálogo da Sociobioeconomia traz inventos importantes que têm como objetivo contribuir para a melhoria das condições de trabalho na Amazônia Legal, em especial para as cadeias do açaí, babaçu, castanha-da-amazônia e cupuaçu. Um exemplo é o trabalho de estudantes do ensino médio do Instituto Federal do Maranhão e do Instituto Estadual do Maranhão. Os grupos, respectivamente sob orientação dos professores Fernando Tocantins e Felipe Borges Pereira, desenvolveram uma colheitadeira manual de coco babaçu e uma estufa para secagem do mesocarpo do babaçu, a partir de demandas de quebradeiras de coco.

Ainda na cadeia do babaçu, destaca-se o equipamento de uso individual acionado manualmente através de alavanca. Iniciativa da Embrapa Maranhão, o equipamento foi desenvolvido para melhorar ergonometricamente as condições de trabalho. Na foto ao lado, quebradeiras de coco de babaçu trabalham com o equipamento.

A plataforma de colheita de açaí com debulhador hidráulico é outro protótipo desenvolvido por um produtor rural para reduzir a penosidade da colheita do açaí cultivado em terra firme. Trata-se de uma carretinha rebocável por trator, com estrutura em aço e fechamento em madeira. Graças à técnica aplicada, não é necessário o uso de gancho junto a foice, pois o corte é direcionado de forma precisa, fazendo com que o cacho caia diretamente dentro das asas da plataforma. Trata-se da Plataforma BIO-1, um equipamento agrícola semimecanizado projetado para a colheita eficiente do açaí em sistemas de plantio solteiro (uma estipe). Combina segurança, agilidade e baixo desperdício, sendo ideal em plantas de médio a grande porte.

A analista da Embrapa Amazônia Oriental (Belém/PA), Mazillene Borges, trabalhou na prospecção de equipamentos e protótipos que compõem o Catálogo Tecnológico da Sociobioeconomia das cadeias produtivas do açaí e do cupuaçu.

"Conhecer a realidade de como produtores, extrativistas e agricultores familiares das cadeias do açaí e do cupuaçu estão criando alternativas para melhorar a produção dos produtos da biodiversidade foi uma grande experiência. Fizemos a prospecção em seis estados da Amazônia: Roraima, Amapá, Acre, Tocantins, Rondônia e Amazonas. Foi uma equipe multidisciplinar, com cinco unidades da Embrapa", relata Mazillene Borges.

O trabalho de prospecção consistiu em fazer o levantamento das cadeias de produção, identificando a quantidade produzida e comercializada, em seguida, a equipe buscou conhecer os equipamentos que usavam na coleta e produção e que estão no mercado. Foram identificados motosserras, roçadeiras, modelos de motos de embarcação para transporte do açaí das áreas de manejo para comercialização, bem como as agroindústrias estão fazendo seus próprios equipamentos. Também foram visitadas pequenas indústrias metalúrgicas instaladas no Pará para produzir máquinas para as agroindústrias.

"O mais fantástico foi perceber como as pessoas foram se atentando para essas necessidades e inventando máquinas para atender a demanda do processamento industrial do açaí, por exemplo", conta a analista. Com este trabalho, foi possível identificar mais de 25 modelos de equipamentos inventados pelos produtores para colher o açaí, melhorar a produtividade e a penosidade do trabalho. E por fim, levantamos também a questão da segurança do trabalho, as necessidades e lacunas tecnológicas que precisamos ficar atentos", afirma.

Família de inventores

A foto acima traz o apanhador de açaí (vara) - uma ferramenta criada pelo extrativista Edilson Cavalcante Costa (camisa rosa) de Abaetetuba, no Pará, para facilitar a coleta do fruto na floresta, que ainda se encontra em desenvolvimento, ou seja, já existe o protótipo, e necessita de parceria para ser replicado em maior quantidade. Na foto, Mazillene Borges entre Edilson Costa e o filho que também é inventor. Ele criou o debulhador de cacho de açaí.

No catálogo, também é possível conhecer e adquirir o classificador de castanha-da-amazônia com separador de cascas, que classifica as amêndoas por tamanho no processamento. O classificador de castanha-da-amazônia encontra-se disponível para comercialização.

Catálogo de Máquinas para a Agricultura Familiar

Além das inovações para as cadeias da sociobiodiversidade, a plataforma integra o Catálogo de Máquinas para a Agricultura Familiar. Esta seção reúne ativos estratégicos como máquinas de plantar alho e colhedoras de espigas de milho, focadas no ganho de eficiência produtiva. A estrutura do portal foi desenhada para facilitar o acesso ao mercado, conectando o homem do campo a empresas parceiras e agentes financeiros, garantindo que a tecnologia chegue à ponta com o suporte de instituições como o BNDES.

"Os catálogos estão disponíveis em um ambiente virtual desenvolvido pela Embrapa que também realizou o mapeamento, a seleção e a caracterização dos equipamentos indicados no site Mecaniza. Queremos ofertar ao produtor rural um espaço onde ele se sinta seguro para fazer suas aquisições", explica Daniel Papa, analista da Gerência-Adjunta de Inclusão Socioprodutiva e Digital da Embrapa, e coordenador do projeto de criação do catálogo.

Segundo ele, as soluções tecnológicas dos inventores estão organizadas em dois grandes grupos, o Catálogo de Máquinas e Equipamentos da Agricultura Familiar, trabalho realizado pelo Ministério do Desenvolvimento Agrário, em parceria com a Embrapa. E o Catálogo Tecnológico da Sociobioeconomia, trabalho realizado pelo Ministério do Desenvolvimento, Indústria, Comércio e Serviços - MDIC.

AgroNotícias



Mauricio Picazo Galhardo

LIMA ÁCIDA TAHITI

A lima ácida 'Tahiti' — uma das frutas mais produzidas no Brasil — apresenta sazonalidade definida, com maior oferta no primeiro semestre e menor produção, porém com preços mais elevados no período de julho a novembro. Nesse contexto, o manejo e, principalmente, a escolha do porta-enxerto são fatores determinantes para o sucesso da cultura, influenciando produtividade, vigor, qualidade dos frutos, resistência a doenças e tolerância ao déficit hídrico, o assunto foi tema da palestra da pesquisadora do Instituto, Mariângela Cristofani Yaly no 26º Dia do Limão Tahiti e a 7ª Expolimão, (9/4), em Bebedouro, SP.

ROTAS RURAIS - 7 ANOS
Na última semana de março, a coordenadora do Instituto de Economia Agrícola (IEA-APTA), Priscilla Fagundes, visitou a sede do Google na capital paulista para celebrar os sete anos de cooperação do programa Rotas Rurais. A parceria, iniciada em março de 2019, vem resolvendo um dos maiores gargalos do campo: a falta de endereçamento oficial em áreas remotas.

NOVA FRONTEIRA PARA O AGRO PAULISTA
O acordo entre a União Europeia e o Mercosul, que já entra em vigor no dia 1º de Maio, representa um marco histórico para a economia brasileira e, em especial, para o agronegócio de São Paulo, principal potência produtiva e exportadora do país. Após mais de duas décadas de negociações, o tratado abre acesso preferencial a um mercado de cerca de 720 milhões de consumidores, com redução gradual de tarifas e diminuição de barreiras comerciais.

MANGA
Na semana passada, pela primeira vez após dois meses, o preço da manga palmer apresentou uma leve reação em todo o território nacional. De acordo com o Hortifrúti/Cepea, a oferta restrita e o aumento da procura pela fruta deram impulso às cotações. Segundo pesquisadores do Hortifrúti/Cepea, apesar da valorização, não é possível assegurar que as próximas semanas mantenham a tendência de avanço.

CONSERVAÇÃO DO SOLO
Cuidar do solo é cuidar da vida. Com esse propósito, técnicos das Casas da Agricultura ligadas à CATI Regional Fernandópolis participaram de uma capacitação, no dia 31 de março, sobre o Boletim 100, publicação técnica do Instituto Agronômico (IAC) – referência na área de conservação do solo -, reforçando práticas sustentáveis que impactam diretamente a produtividade agrícola e a preservação dos recursos naturais.

PREVISÃO CLIMÁTICA: ABRIL
Prognóstico agroclimático para o período de abril, maio e junho de 2026. Região Sudeste, a previsão climática indica acumulados de chuva abaixo da média climatológica em São Paulo com destaque para áreas ao sul de São Paulo, onde são previstos volumes de chuva até 13 50 mm abaixo da média. Nas demais áreas da região deve predominar um padrão próximo ou levemente acima da média climatológica.

ABERTURA DE NOVO MERCADO
Representantes da Defesa Agropecuária da Secretaria de Agricultura e Abastecimento (SAA) participaram, de auditoria realizada pela Organização Nacional de Proteção Fitossanitária (ONPF) de Cuba que através de dois representantes, Rafael Antonio Dortas Perez e Ines Graciela Diaz Aquino, está no Brasil para verificar sistemas de produção vegetal – produção e consolidação - com vistas a abertura de novo mercado e possível importação, no caso de São Paulo, da lima ácida tahiti e também da laranja.

CONSELHO SUPERIOR DO AGRONEGÓCIO
Uma nova reunião do Conselho Superior do Agronegócio (Cosag) da Fiesp contou com a participação de membros do Conselho Superior de Comércio Exterior (Coscex) da entidade e de representantes da agroindústria brasileira para analisar os reflexos da crise entre Irã e EUA/Israel. A senadora Tereza Cristina, presidente do Cosag, destacou que o Oriente Médio é um destino estruturante para a produção brasileira e alertou para a escalada de custos causada pela tensão internacional, que ameaça pressionar para cima a inflação no Brasil. (Com informações de assessorias)
Mauricio Picazo Galhardo é jornalista



Dia mundial do café: São Paulo é destaque com rota turística e novas pesquisas



Nesta terça-feira (14), dia mundial do café, o Governo de SP destaca a importância do grão para o estado e suas iniciativas para impulsionar o produto. Cerca de 80% a 90% dos cafezais com café tipo arábica plantados no Brasil são com materiais do Instituto Agronômico, órgão do Governo de São Paulo. Além disso, São Paulo possui o maior cafezal urbano do mundo, localizado na capital paulista.

A previsão estimada para a safra 2025/26 é de 4,7 milhões de sacas de 60 kg, o equivalente a 282,7 mil toneladas de café, um aumento de 5,8% em relação à safra anterior. Segundo o Instituto de Economia Agrícola, o grão é o 5° produto com maior Valor de Produção Agropecuária (VPA) no estado de São Paulo, com R$ 9,6 bilhões.

A Diretoria de Assistência Técnica Integral (CATI) Regional de Franca é destaque com a produção de 2 milhões de sacas, mantendo a liderança estadual, representando 57,4% do total colhido. Somando 1,1 milhão de sacas (23,6%) colhido na CATI Regional de São João da Boa Vista, ambas perfazem 4/5 de toda a produção estadual.

Conheça as iniciativas do Estado:

Rotas do Café
As Rotas do Café de São Paulo completam 1 ano impulsionando o turismo no setor cafeicultor. A iniciativa, coordenada pela Casa Civil e pela InvestSP, é desenvolvida pelas secretarias de Agricultura e Abastecimento (SAA), Turismo e Viagens (Setur-SP), Desenvolvimento Econômico (SDE) e Cultura, Economia e Indústrias Criativas.
São 57 atrativos turísticos ligados ao grão em 25 municípios paulistas, resultando em cinco rotas inéditas, além de destinos cafeeiros independentes. Entre as atrações turísticas estão fazendas de antigos barões do café, museus históricos, cafés premiados internacionalmente e centros de pesquisa abertos à visitação.

As rotas estabelecidas são:

Rota Cuesta, Itaqueri e Tietê Paulista (que abrangem municípios como Brotas, Dois Córregos e Dourado);
Rota Circuito das Águas Paulista (Serra Negra, Monte Alegre do Sul, Amparo e Campinas);
Rota Mantiqueira Vulcânica Paulista (Caconde,, Espírito Santo do Pinhal e Águas da Prata);
Rota Mogiana Paulista (Franca, Pedregulho, Patrocínio Paulista e Cristais Paulista)
Rota Alta Paulista (Marília e Garça).
IAC
O Instituto Agronômico (IAC-APTA) contribui com a cafeicultura brasileira com os programas de melhoramento por materiais genéticos, como cultivares imunes à ferrugem e tolerantes à seca. Também realizam ações sobre cafés especiais, e fazem transferência de tecnologia por meio das redes digitais.

Programa Paulista da Agricultura de Interesse Social (PPAIS)
O café faz parte do Programa Paulista da Agricultura de Interesse Social – PPAIS, uma ação do Governo do Estado de São Paulo, por meio do Itesp, que visa estimular a produção a garantir a comercialização dos produtos da agricultura familiar paulista. A inclusão do grão no programa corroborou com um montante maior que do ano anterior, totalizando em R$ 53 milhões movimentados pela iniciativa em 2025.

Concurso do Café
A Secretaria de Agricultura e Abastecimento (SAA) realiza, por meio da Diretoria de Assistência Técnica Integral (CATI), concursos estaduais sobre a qualidade do café. Na 24ª edição do concurso, foram premiados os 50 melhores cafés do estado nas categorias: arábica natural, arábica cereja, descascado, arábica fermentado, arábica orgânico e canephora.

Estrelas da Música
17 de Abril de 2026

Fenômeno do pop, GIANA leva show de "FELÍDIA" ao Centauro Desbrava em Campinas



Apresentação acontece no dia 19 de abril, no Shopping Iguatemi Campinas, dentro da programação do evento

A experiência do Centauro Desbrava 2026 em Campinas ganha ainda mais força com a presença de GIANA, consolidada como um verdadeiro fenômeno da música pop nacional. A artista sobe ao palco no dia 19 de abril, domingo, no Shopping Iguatemi Campinas, prometendo transformar o evento em uma grande celebração que vai além da corrida.

Com uma base de fãs engajada e forte presença digital, GIANA também se conecta com o universo esportivo fora dos palcos. A cantora compartilha frequentemente nas redes sociais sua rotina de treinos e prática de corrida, criando identificação direta com o público que vive o esporte no dia a dia, o que torna sua participação no evento ainda mais especial.

No show, GIANA apresenta ao vivo as faixas de seu álbum de estreia, "FELÍDIA", um projeto que mistura diferentes vertentes musicais com a estética vibrante e nostálgica dos anos 2000. No palco, essa identidade ganha força em uma performance que equilibra momentos dançantes, com influência das divas pop, e trechos mais intimistas, destacando seu vocal expressivo.

Com presença de palco marcante e versatilidade artística, a cantora entrega um espetáculo dinâmico, que transita entre temas como amor, liberdade e autoconhecimento, sempre com autenticidade. A energia do show dialoga diretamente com o clima do evento, criando uma atmosfera de celebração após as provas.

A apresentação integra a programação do Centauro Desbrava, que acontece no dia 19 de abril, com percursos de 5km, 10km e meia maratona (21,1km), além da modalidade de revezamento. Com o conceito "Deixe sua marca na pista", o evento reforça a proposta de unir esporte, bem-estar e entretenimento, e o show de GIANA chega como um dos grandes destaques da etapa em Campinas.

Com mais de 40 mil participantes em 2025, neste ano o projeto traz o conceito "Deixe sua marca na pista", reforçando o propósito de transformar cada etapa em uma experiência completa de esporte, bem-estar e convivência. As inscrições podem ser feitas no site oficial do Centauro Desbrava.

Serviço - Centauro Desbrava em Campinas: corrida e show GIANA:
Data: 19 de abril de 2026, domingo
Local: Shopping Iguatemi Campinas - Av. Iguatemi, 777 – Vila Brandina Campinas, SP – 13092-902

Michele Andrade anuncia gravação do projeto "Michele no Sertão das Maravilhas"

Espetáculo gratuito será registrado em Cajazeiras (PB) no dia 20 de abril e antecipa o clima do São João nordestino

Com trajetória marcada por inovação e forte conexão com o público, a cantora Michele Andrade escolheu Cajazeiras, no interior da Paraíba, como cenário de seu novo projeto audiovisual. No dia 20 de abril, a artista grava o espetáculo "Michele no Sertão das Maravilhas", um projeto de forró idealizado por ela para celebrar o São João e exaltar as tradições nordestinas. A apresentação será gratuita e promete transformar a cidade em um grande palco da cultura nordestina.

Inspirado no universo lúdico de Alice no País das Maravilhas, o projeto apresenta o sertão como território de infinitas possibilidades criativas e culturais, conectando fantasia e tradição para valorizar a riqueza do Nordeste em linguagem contemporânea. Com repertório voltado ao forró e às sonoridades típicas da época junina, o espetáculo antecipa o clima do São João e já traz a expectativa de participações especiais.

Com o sangue nordestino correndo nas veias, Michele ressalta a ligação pessoal com o projeto: "Eu sempre enxerguei o Nordeste como um lugar onde tudo é possível. Cresci cercada por histórias, cores, sons e tradições que despertam a imaginação e fazem a gente sonhar. O São João das Maravilhas nasce desse desejo: transformar a riqueza da nossa cultura em um universo mágico, lúdico e cheio de possibilidades. É uma forma de mostrar ao mundo o quanto o Nordeste é grande, diverso e inspirador".

Além das músicas, essa valorização das raízes culturais também se traduz nos elementos visuais e simbólicos do espetáculo. Dois mascotes representam o universo afetivo nordestino: a galinha, símbolo do cotidiano popular, e o jumento, um dos maiores ícones culturais da região e que hoje enfrenta risco de extinção. Sua presença reforça a importância da preservação de símbolos fundamentais da identidade nordestina.

Assim, "Michele no Sertão das Maravilhas" se consolida como um projeto de forró pensado desde sua concepção para celebrar o São João, unindo tradição, fantasia e música em um espetáculo criado por Michele Andrade para emocionar o público e enaltecer o Nordeste em sua forma mais vibrante.

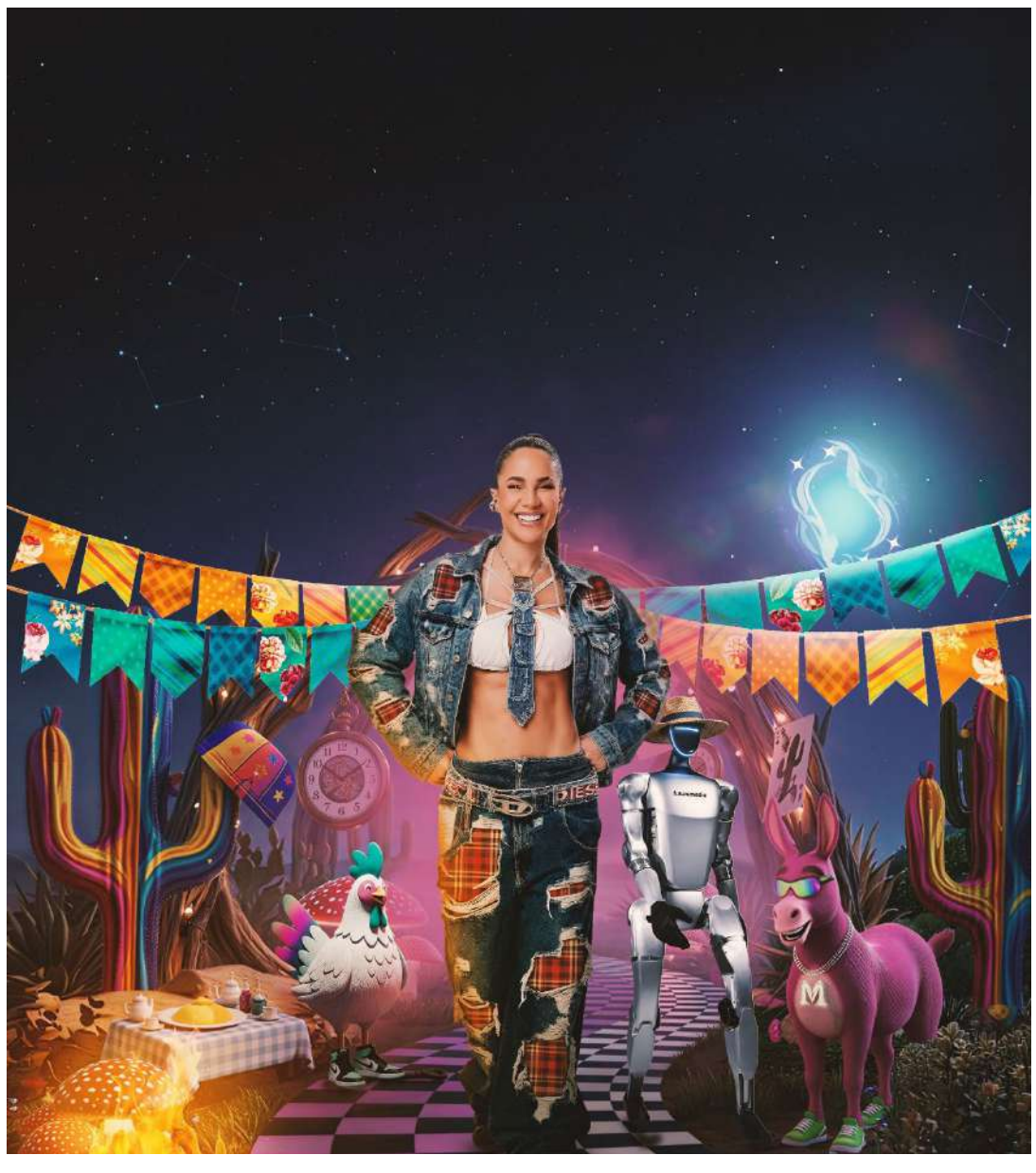

Seu Desejo lança “Do Chão Não Passa” com Murilo Huff e “Outro Fulano” nesta sexta



Faixas chegam às plataformas no dia 17 de abril à meia-noite e ganham clipes ao meio-dia e às 18h no YouTube

A banda Seu Desejo segue revelando ao público os destaques do audiovisual “O Tempo Não Para” com o lançamento de dois novos singles no dia 17 de abril. As faixas “Do Chão Não Passa (feat. Murilo Huff)” e “Outro Fulano” chegam a todas as plataformas de streaming à meia-noite e ganham clipes oficiais no YouTube ao meio-dia e às 18h.

Entre os destaques, “Do Chão Não Passa” aposta em uma narrativa forte e emocional sobre alguém que se entregou por completo a uma relação, construiu uma vida a dois, mas acabou vivendo um amor solitário. Com versos marcantes, como “Nossa casa tem cama, geladeira, uma TV de umas 70 polegadas, tem de tudo, mas não tem você e quer saber, não está fazendo falta. Até onde tive o medo de perder o que não valia nada. E do nada, apareceu alguém resolvendo essa parada. Resumindo para você, se cair do chão não passa”, a letra traduz a virada desse sentimento com versos marcantes sobre desapego e recomeço, refletindo a essência do forró romântico que consagrou a banda.

Gravado em uma noite histórica no Parque Ibirapuera, em São Paulo, “O Tempo Não Para” reuniu mais de 15 mil pessoas e contou com participações especiais que evidenciam a versatilidade do projeto. Além de Murilo Huff, o trabalho já trouxe colaborações com Nattanzinho Lima e Flay, e ainda promete surpreender com um feat de Luísa Sonza.

Com um repertório que equilibra faixas inéditas e regravações, “O Tempo Não Para” reafirma a identidade musical de Yara Tchê e Alessandro e fortalece a conexão da banda com fãs de todo o país. O projeto marca mais um capítulo importante na trajetória do grupo, que segue acumulando números expressivos e ampliando seu espaço no cenário nacional.

Ruan & Leandro se apresentam para uma multidão na Festa do Peão de Paulínia

No último sábado (11), na cidade de Paulínia, interior do Estado de São Paulo, Ruan & Leandro escreveram outro importante capítulo na história da dupla. Mais de 16 mil pessoas lotaram as dependências da Festa do Peão de Paulínia para curtirem um grande show dos artistas que tem se destacado cada vez mais no cenário da música sertaneja.

“Foi uma noite incrível e especial. Queremos agradecer todo o público que marcou presença em nosso show, curtindo e cantando cada música do nosso repertório. Poder se apresentar em uma grande festa, pertinho de nossa cidade, que é Americana, foi um prazer! Com certeza vai ser um dia que vai ficar marcado em nossa carreira”, revelou a dupla.

No último mês de março, Ruan & Leandro reuniram em Americana, cidade do interior do Estado de São Paulo, fãs, amigos, familiares e profissionais do entretenimento para celebrar a gravação do DVD “De Volta ao Lar”.

O projeto, previsto para ser lançado ainda neste semestre, marca um retorno simbólico às origens da dupla. “De Volta ao Lar” foi gravado em um formato especial, reunindo participações da música sertaneja como João Neto & Frederico e Danilo & Davi. O audiovisual representa o reencontro com o público que acompanhou a caminhada desde o início, além de simbolizar uma nova fase na carreira da dupla.

Com a produção musical de Moisés Rufino, o audiovisual contou com o registro de dez faixas, sendo dois medleys de regravações e oito inéditas. “Foto no pijama”, sucesso da dupla, foi a música escolhida para abrir o projeto. A direção de vídeo ficou a cargo de Itabaji Di Biase. Vale destacar também as participações de João Neto & Frederico na música “O raio caiu no mesmo lugar” e Danilo & Davi em “Fofoca do ano”.

RUAN & LEANDRO

Naturais da cidade de Americana, interior do Estado de São Paulo, Ruan e Leandro cresceram ouvindo música sertaneja. Nos rádios de seus pais, artistas como Milionário & José Rico, Gian & Giovani, João Paulo & Daniel, Chico Rey & Paraná, Bruno & Marrone, entre outros, se destacavam no cenário sertanejo deslumbrando nos dois um sonho de menino e que anos depois tornaria realidade.

Tanto Ruan quanto Leandro começaram a cantar na adolescência. Ruan, aos 16 anos, em banda baile, época de grande aprendizado musical. Leandro, aos 15 anos, quando formou outra dupla, antes de se conhecerem em 2012, através de um amigo incomum, quando iniciaram um importante capítulo na história de Ruan & Leandro.

Em pouco mais de dez anos de carreira, a dupla tem em sua discografia três DVDs, quatro CDs e seis clipes lançados. Em 2014, Ruan & Leandro gravaram o CD “Sol do Meio Dia” - primeiro trabalho profissional. Neste projeto, a música “Dona do meu coração” se destacou e conquistou as rádios pelo o Brasil, projetando os artistas no cenário artístico.

A partir de 2015 a dupla lançou uma série de trabalhos autorais, cada vez ganhando mais repercussão e projeção nacional. A partir de 2023 vieram os primeiros audiovisuais de Ruan & Leandro. O primeiro foi “Cola ni mim que é buteco”. Em 2024 registraram “Fervo do Ruan & Leandro”, e em 2025 “Oh vontade de Beber”. Todos os projetos foram gravados em Goiânia/GO.

Entre as músicas de maiores destaque na carreira da dupla estão “Cola ne mim que é buteco”, “Estamos mudados”, “Voltamo” e “Foto no pijama”, que já ultrapassou cinco milhões de visualizações no YouTube, e figurou entre as mais tocadas nas rádios por todo o Brasil, consolidando de vez Ruan & Leandro como uma das duplas mais promissoras da música sertaneja.

Nas redes sociais, Ruan & Leandro vem colecionando números expressivos. No Youtube, são mais de 15 milhões de visualizações em seus vídeos. No Instagram são mais de 240 mil seguidores. Em todas as plataformas digitais suas músicas vêm ganhando cada vez mais destaques em cada novo lançamento.



Ruan & Leandro tem se apresentado nas principais casas de shows e festas agropecuárias dos estados de Goiás, Minas Gerais e São Paulo. Com um repertório bastante eclético, sempre valorizando as raízes sertaneja, a dupla tem conquistado fãs e admiradores por onde passam.



GUARDA MUNICIPAL APREENDE GRANDE QUANTIDADE DE DROGAS EM DUAS AÇÕES EM COSMÓPOLIS



Ocorrências distintas registradas na segunda e terça-feira resultaram na apreensão de centenas de porções de entorpecentes

A Guarda Municipal de Cosmópolis realizou duas apreensões de drogas em ocorrências distintas registradas entre segunda-feira, 13 de abril, e terça-feira, 14, em diferentes pontos da cidade. Na primeira ação, ocorrida na segunda-feira, os agentes foram acionados para atender um desentendimento em um condomínio. Durante o atendimento, uma das envolvidas relatou que objetos da residência teriam sido trocados por entorpecentes e indicou um possível local de negociação. Com base nas informações, as equipes realizaram buscas e avistaram um suspeito, que fugiu ao perceber a aproximação da viatura. Nas proximidades, foram localizadas 104 porções de cocaína, 140 de crack e 129 de maconha, além de três celulares. Todo o material foi apreendido e encaminhado à Polícia Judiciária. Já na terça-feira, após denúncia de uma moradora, a Guarda Municipal localizou uma sacola com entorpecentes na lateral de uma quadra poliesportiva. No local, foram apreendidas 107 porções de cocaína, 73 de crack e 32 de maconha, já fracionadas para comercialização. Ninguém foi detido nas duas ocorrências, e os casos seguem sob investigação pelas autoridades competentes. As ações reforçam a importância da colaboração da população e do trabalho das forças de segurança no combate ao tráfico de drogas no município.

HOMEM É PRESO POR FURTO E OBJETOS SÃO RECUPERADOS EM SANTO ANTÔNIO DE POSSE

Ação da Guarda Municipal ocorreu na tarde de segunda-feira e resultou na identificação de receptadores

A Guarda Civil Municipal de Santo Antônio de Posse prendeu um indivíduo por furto qualificado na tarde de segunda-feira, 13 de abril, na região central da cidade. De acordo com informações, a equipe foi acionada após uma idosa relatar que teve seus pertences furtados nas proximidades de um estabelecimento comercial no Centro. Os objetos, avaliados em cerca de 400 reais, haviam sido deixados temporariamente enquanto a vítima realizava compras. Com base nas características informadas e apoio de testemunhas, os agentes iniciaram buscas e conseguiram localizar o suspeito nas imediações. Durante a abordagem, ele confessou o crime e informou que já havia repassado os itens furtados. Na sequência das diligências, os guardas conseguiram recuperar parte dos objetos em bairros distintos do município, incluindo o Bela Vista e o Pedra Branca, além de identificar outras pessoas envolvidas na receptação dos produtos. Todos os envolvidos foram conduzidos à unidade policial. O autor do furto permaneceu preso à disposição da



Justiça, enquanto os demais responderão em liberdade pelo crime de receptação. Os bens recuperados foram devolvidos à vítima.

HOMEM BALEADO É PRESO POR TRÁFICO DE DROGAS APÓS AÇÃO DA GCM EM SANTO ANTÔNIO DE POSSE

Ocorrência registrada na madrugada de quarta-feira resultou na apreensão de entorpecentes e materiais para comercialização A Guarda Civil Municipal de Santo Antônio de Posse atendeu uma ocorrência envolvendo disparos de arma de fogo na madrugada de quarta-feira, 15 de abril, no bairro Residencial Padre Pedro Tomazini. Ao chegar ao local, os agentes encontraram um homem ferido por disparo de arma de fogo dentro da residência. Ele estava consciente e foi socorrido ao pronto-socorro municipal. Próximo ao imóvel, foram localizadas cápsulas deflagradas e um celular, sendo a área preservada para o trabalho da perícia. Durante o atendimento, surgiram informações de que o indivíduo estaria envolvido com o tráfico de drogas. Questionado, ele confessou que mantinha entorpecentes em sua residência para comercialização. Com autorização, os agentes realizaram buscas no imóvel e localizaram uma mochila contendo 121 porções de cocaína, 27 porções de maconha, 13 frascos de lança-perfume, além de materiais utilizados no preparo e armazenamento das drogas, como balança de precisão, embalagens e substâncias para mistura. Diante dos fatos, o indivíduo recebeu voz de prisão em flagrante por tráfico de drogas. Devido ao ferimento, ele foi transferido para unidade hospitalar em Campinas, onde permaneceu sob custódia. A ocorrência foi apresentada na Central de Polícia Judiciária, onde a prisão foi ratificada pela autoridade policial. O caso segue sob investigação.

POLÍCIA MILITAR REALIZA QUATRO PRISÕES EM AÇÕES DISTINTAS EM MOGI GUAÇU

Ocorrências registradas na terça-feira envolvem violência doméstica, tráfico de drogas e captura de procurados pela Justiça

Corpo do texto:

A Polícia Militar realizou quatro prisões em ocorrências distintas registradas na terça-feira, 14 de abril, em Mogi Guaçu, envolvendo casos de violência doméstica, tráfico de drogas e cumprimento de mandados judiciais.

Na primeira ocorrência, pela manhã, os policiais foram acionados para atender um caso de violência doméstica na região central. No local, familiares relataram comportamento agressivo de um indivíduo após ingestão de medicamentos. Durante a ação, houve agressões contra familiares, que apresentavam ferimentos leves. O suspeito foi conduzido à Delegacia de Defesa da Mulher, onde permaneceu preso.

Ainda no mesmo dia, no final da tarde, equipes cumpriram um mandado de prisão contra um homem condenado por estupro de vulnerável, com pena de 16 anos. Ele foi localizado em sua residência no bairro Residencial Lagoa Azul e encaminhado à Central de Polícia Judiciária.

Já à noite, durante patrulhamento no Parque Cidade Nova, um indivíduo tentou fugir ao avistar a viatura, mas foi abordado. Após consulta, foi constatado mandado de prisão por tráfico de drogas, com pena de cinco anos a cumprir, sendo também encaminhado e mantido preso.

Na quarta ocorrência, também no período noturno, policiais atuaram após denúncia de armazenamento de drogas no bairro Santa Terezinha I. Um homem foi abordado ao sair de uma residência e, durante buscas no imóvel, foram localizados dinheiro, balanças de precisão, embalagens e entorpecentes. O suspeito confessou a prática e foi preso em flagrante por tráfico de drogas.

Todos os envolvidos foram conduzidos à Central de Polícia Judiciária e permaneceram à disposição da Justiça.

As ações reforçam o trabalho intensivo das forças de segurança no combate à criminalidade no município.

CAMPINAS: DISE APREENDE 225 KG DE COCAÍNA EM CARRETA E PRENDE MOTORISTA

Droga estava escondida em caminhão rodotrem e foi localizada durante ação policial na terça-feira

A Polícia Civil de Campinas, por meio da Delegacia de Investigações sobre Entorpecentes (DISE), apreendeu 225 quilos de cocaína na tarde de terça-feira, 14 de abril, em uma operação realizada na região do Parque Via Norte. A droga foi localizada no interior de um caminhão rodotrem, estacionado em via pública no bairro Vila Boa Vista. Durante a ação, os policiais encontraram 202 tijolos de cocaína, totalizando a carga apreendida.

O motorista do veículo foi abordado no local e preso em flagrante pelo crime de tráfico de drogas. Ele foi encaminhado à unidade policial, onde permaneceu à disposição da Justiça. A apreensão representa um importante golpe contra o tráfico de entorpecentes na região, retirando de circulação uma grande quantidade de droga que possivelmente seria distribuída em cidades do interior paulista. O caso segue sob investigação da Polícia Civil.



BLITZ APREENDE SUBSTÂNCIA SUSPEITA DURANTE ABORDAGEM EM COSMÓPOLIS



Fiscalização de rotina resultou na localização de porções de material semelhante a entorpecente em mochila Uma ação de fiscalização realizada no fim da tarde de terça-feira, 14 de abril, resultou na apreensão de uma substância suspeita durante uma blitz no bairro Jardim de Faveri, em Cosmópolis.

De acordo com informações, a operação tinha caráter preventivo, mas ganhou novos desdobramentos após a abordagem de um indivíduo que apresentou comportamento suspeito durante a revista.

Durante a verificação, os agentes localizaram, dentro da mochila do abordado, diversas porções de uma substância com características semelhantes a entorpecente em pó.

A quantidade encontrada chamou a atenção da equipe, que adotou os procedimentos de praxe.

O suspeito foi conduzido para os trâmites legais, e o material apreendido será submetido à análise para confirmação de sua natureza.

A ocorrência segue sob investigação pelas autoridades competentes.

GCM CAPTURA PROCURADO POR LESÃO CORPORAL CONTRA MULHER EM SANTO ANTÔNIO DE POSSE

Mandado de prisão foi cumprido durante patrulhamento no bairro Bela Vista I na quarta-feira

A Guarda Civil Municipal de Santo Antônio de Posse capturou, na quarta-feira, 15 de abril, um indivíduo procurado pela Justiça durante patrulhamento preventivo no bairro Bela Vista I. De acordo com a corporação, as equipes tiveram conhecimento da existência de um mandado de prisão em aberto e iniciaram diligências, logrando êxito na localização do suspeito. Após a abordagem e consulta aos sistemas informatizados, foi confirmada a ordem judicial em seu desfavor pelo crime de lesão corporal contra mulher. Diante dos fatos, foi dada voz de prisão ao indivíduo, que foi devidamente cientificado de seus direitos constitucionais. A condução ocorreu sem a necessidade do uso de algemas ou emprego de força, em razão da colaboração do abordado. Na sequência, o capturado foi encaminhado para atendimento médico e, posteriormente, apresentado na unidade policial, onde a autoridade de plantão ratificou o cumprimento do mandado de prisão. O indivíduo permaneceu à disposição da Justiça para as providências legais cabíveis.

BASQUETE NOGUEIRENSE ESTREIA COM VITÓRIA POR 94 A 40 NA LIGA METROPOLITANA



Equipe sub-21 da ANB dominou time adversário em partida realizada no último sábado (11); inscrições para aulas de basquete estão abertas

A equipe sub-21 da ANB (Associação Nogueirense de Basquete), mantida pela Prefeitura de Artur Nogueira por meio da Secretaria de Esporte e Lazer, estreou com vitória expressiva na Liga Metropolitana de Basquete (LMB), ao vencer a equipe de Extrema por 94 a 40.

A partida foi realizada no último sábado, 11 de abril, no Ginásio Denilson Amaro Rodrigues (Itamaraty), em Artur Nogueira. Jogando em casa, a equipe nogueirense apresentou atuação consistente e dominou o confronto do início ao fim.

A Liga Metropolitana de Basquete reúne sete equipes entre clubes e representações municipais da região de Campinas, sendo considerada uma importante competição para o desenvolvimento da modalidade e formação de novos talentos.

O destaque da partida foi o atleta Bruno Paletta, que marcou 28 pontos e liderou a equipe em quadra. Também contribuíram para o resultado Alisson Firmino, com 15 pontos pela ANB, e Jonas, da equipe adversária, que anotou 17 pontos.

Com o resultado positivo, a ANB segue motivada para a sequência da competição. O próximo compromisso será no sábado, dia 18 de abril, às 15h, fora de casa, na cidade de Hortolândia, contra a equipe Hortocity Hawks.

De acordo com o secretário de Esporte e Lazer Rodrigo Pinheiro (Burunga), o desempenho da equipe reflete o trabalho que vem sendo desenvolvido no município, aliado ao apoio do prefeito Lucas Sia (PL) e da Administração Pública. Ele destacou a importância da participação em competições de maior nível, que contribuem para o crescimento técnico e a formação dos jovens atletas.

Inscrições abertas para o basquete

A Secretaria de Esporte e Lazer informa que seguem abertas as inscrições para a modalidade de basquete. Jovens a partir dos 12 anos interessados em participar podem procurar a Secretaria de Esporte e Lazer para mais informações. A pasta está localizada no Ginásio Municipal Maurício Sia, na Rua Floriano Peixoto.

CRÉDITO FOTOS: @LESLINEFOTO

BASQUETE SUB-15 DA SEL ESTREIA COM VITÓRIA EXPRESSIVA NA LIGA METROPOLITANA

Equipe venceu o UNASP Rooster por 98 a 34 e já se prepara para o próximo desafio O time sub-15 de basquete da Secretaria de Esporte e Lazer (SEL) iniciou sua participação na Liga Metropolitana de Basquete (LMB) com uma vitória convincente. Na estreia, a equipe venceu o UNASP Rooster por 98 a 34, em partida que marcou também a primeira participação do município na competição regional. Desde o início do confronto, o time demonstrou superioridade. O primeiro ponto saiu com apenas 15 segundos de jogo, dando o tom da partida. Ainda no primeiro quarto, a equipe abriu ampla vantagem, encerrando o período com 36 pontos à frente no placar. Com o resultado praticamente definido, o técnico Rodolfo Lima aproveitou para rodar o elenco, dando oportunidade a todos os atletas e fortalecendo o grupo para a sequência da competição.

A Liga Metropolitana reúne equipes da região de Campinas e é considerada importante para o desenvolvimento esportivo das categorias de base. O próximo compromisso da equipe será nesta sexta-feira, 17 de abril, às 20h, contra Itapira, novamente no Ginásio do Tucurão.



JUDÔ DA SEL CONQUISTA MEDALHA E MIRA VAGA NO PAULISTA



A equipe de judô que representa a Secretaria de Esporte e Lazer (SEL) voltou a se destacar em mais uma etapa classificatória do Campeonato Paulista, no último dia 11. No Inter Regional realizado em Leme, que reuniu mais de 700 atletas, os judocas da cidade enfrentaram categorias competitivas e conquistaram resultados importantes, reforçando a evolução do grupo. Na classe sub-13, o principal destaque foi Heloísa, que garantiu o 3º lugar e assegurou vaga na Final do Paulista logo em seu primeiro campeonato oficial. O resultado evidencia o potencial da atleta, que demonstrou segurança e personalidade ao longo das lutas. Também na base, Davi teve desempenho expressivo. Após ser derrotado na estreia, o judoca reagiu com quatro vitórias consecutivas, avançando até a disputa pelo terceiro lugar. Apesar de não subir ao pódio, a campanha foi considerada de alto nível, especialmente em uma categoria com mais de 30 competidores. Próximo desafio será decisivo Na classe especial, os atletas Fábio e Cauã não conseguiram a classificação nesta etapa, mas seguem em preparação para o Open, que será realizado nos dias 25 e 26, em Mauá. A competição representa a última chance de garantir vaga na Final do Campeonato Paulista. A delegação foi acompanhada pela sensei Jaqueline Oliveira, professora da SEL, e contou com apoio da AABB. Os interessados nas aulas de judô podem entrar em contato pelos telefones 3814-2144 (também WhatsApp) ou 3814-2145.

VOLEIBOL ADAPTADO DE AMPARO DISPUTA OITO JOGOS PELA COPA SÃO PEDRO

No sábado, 11, em Jundiaí, o time de voleibol adaptado da Secretaria de Esporte e Juventude jogou pela Copa São Pedro.

No feminino 58+, Amparo venceu Rio Claro por 2 sets a 1 e foi derrotada por Piracicaba, por 2 sets a 0.

No 50+ feminino, vitória contra as donas da casa, por 2 sets a 0 e derrota novamente para Piracicaba, pelo mesmo placar.

No masculino 68+ e 58+, os times de Piracicaba e Jundiaí levaram a melhor, pelo placar de 2 a 0.

Dirceu, João Dario, Aroldo, Poy, Zé Carlos, Dula, Mecca e Chico, representaram Amparo no 68+ masculino. Dirceu, João Freitas, Flávio, Gallo, Segóvia, Julio, Zé Carlos, Aroldo, Marcilio, Jorge Jaconi e João Dario, jogaram no 58+ masculino.

Dinorah, Marleni, Rita Jaconi, Léia, Rita Bianchini, Luiza, Cleide, Cali, Heloisa, Vânia Dantas e Cris Souza, jogaram no 58+ feminino e Cláudia Frazão, Cris Souza, Dinorah, Cleide, Marleni,Vânia, Rita Bianchini, Silvana, Rita Jaconi, Luiza, Cali e Léia, defenderam Amparo no 50+.

As equipes foram orientadas pelos professores Cassandra e Rone. O próximo compromisso das equipes será em 25 de abril, pela Copa São Pedro, na cidade de Mogi Guaçu, e em 30 de abril, pela CBVA, em Campo Limpo Paulista.



AMPARO TEM JUDOCAS NA FINAL DO PAULISTA



No sábado, 11, em Leme, o judô da Secretaria de Esporte e Juventude da Prefeitura de Amparo garantiu sete atletas na fase final do Campeonato Paulista 2.026.

Nas disputas do Campeonato Interegional de Judô, da divisão especial classes sub13, sub15, Cadete, Júnior e Sênior, os primeiros colocados garantiram vaga para a etapa.

A equipe de judô amparense contou com 13 competidores. Sete deles foram destaque, conquistando a vaga e se classificando para a fase final.

Os classificados foram Yudi Yahiro na classe sub-13, com o bronze. Na sub-15 Giovana Amaral e Maria Clara, com a prata e Maysa Sipliano e Enzo

Garanci, com o bronze, também cravaram presença.

Na classe Cadete, os irmãos Leonardo e Victor Cresta também garantiram vaga, com Leonardo conquistando o ouro e Victor, o bronze.

Os judocas estavam sendo orientados pelo professor responsável Fabio Nora e também os professores José Augusto Barbosa e Yasmim Bertoncini.

"Foi um evento de altíssimo nível técnico onde participam os melhores atletas de 3 regiões esportivas do Judô pela Federação Paulista. Isso mostra a força do judô de Amparo", ressaltou Nora.

No sábado, 18, será a Fase Final do Paulista da Classe sub-15, onde os 4 classificados irão estar nos tatames novamente.

Os atletas judocas, representam a equipe de judô da Prefeitura de Amparo através da Secretaria de Esportes e Juventude.

STOCK CAR/LEMBRETE: PRAZO FINAL PARA PEDIDOS DE CREDENCIAIS PARA A ETAPA DE INTERLAGOS NESTA QUINTA-FEIRA, 16

Está aberto o credenciamento para a 3ª etapa da BRB Stock Car Pro Series, a 3ª etapa da TCR South America Banco BRB e da TCR Brasil Banco BRB, e a 1ª etapa da Stock Light, no Autódromo de Interlagos, em São Paulo, de 24 a 26 de abril.

Como solicitar credenciais

Em caso de primeiro pedido de credenciamento: envie links de publicações que comprovem sua atuação como profissional de comunicação. Caso não envie, seu credenciamento não será realizado.

São aceitos apenas um e-mail e um número de celular/WhatsApp de cada profissional; não são válidos e-mails genéricos de redações ou agências.

Envie uma foto do seu rosto*, anexada à mensagem, e as seguintes informações, digitadas no corpo da mensagem e não em anexos, para o e-mail estelaimprensa@gmail.com:

Se você é da imprensa e quer cobrir o evento, envie digitados conforme citado acima:

Nome da publicação

Link completo da publicação na internet

Nome completo do profissional + nome usado na assinatura de trabalhos

Função do profissional que será exercida na cobertura do evento

Número do celular/WhatsApp do profissional

E-mail do profissional

CPF do profissional

CNPJ da empresa proprietária da publicação (informe se não houver)

Se você é profissional de comunicação e vai trabalhar para equipes, pilotos, patrocinadores ou parceiros, envie digitados conforme citado acima:

Nome do cliente (equipe, piloto, patrocinador, ou parceiro do evento) para quem você irá trabalhar; informe a categoria no caso de equipes, pilotos e patrocinadores; informe o nome da equipe se for trabalhar para pilotos

Link do seu site/rede social e, se for o caso, da agência para quem você irá trabalhar

Link completo de sites ou redes sociais de equipes, pilotos, patrocinadores e parceiros em que o seu trabalho será publicado

Nome completo do profissional + nome usado na assinatura de trabalhos

Função do profissional que será exercida na cobertura do evento

Número do celular/WhatsApp do profissional

E-mail do profissional

CPF do profissional

CNPJ da empresa proprietária da assessoria/agência: (informe se não houver)

*SE VOCÊ JÁ ENVIOU FOTO NA 1A OU NA 2A ETAPA DE 2026, NÃO PRECISA ENVIAR NOVAMENTE.

PRAZOS

1º lote: para quem está baseado longe do local da etapa

Pedidos até 13/04; resposta até a noite de 15/04

2º lote: para os demais

Pedidos até 16/04; resposta até a noite de 20/04

IMPORTANTE: sugerimos não assumir despesas de viagem antes de ter seu credenciamento aprovado. A organização do evento não se responsabiliza por eventuais gastos com este tipo de despesa.

Quantidade máxima de credenciais por publicação

3 (três) para equipes ou produtoras de TV (repórter + cinegrafista + produtor ou técnico ou assistente)

2 (duas) para jornais e revistas (repórter + fotógrafo)

1 (uma) para rádios

2 (duas) para sites, canais de YouTube e mídias sociais

Condições para credenciamento

A assessoria de imprensa credencia apenas profissionais comprovadamente da área de comunicação, sejam profissionais da imprensa ou prestadores de serviços de comunicação para equipes, pilotos, patrocinadores, e parceiros do evento.

Todos os credenciados de imprensa têm que assinar o termo de responsabilidade que é assinado por todos os profissionais de todas as áreas que trabalham no evento.

Briefings de segurança obrigatórios para fotógrafos, cinegrafistas, videomakers, filmmakers, mídias sociais, editores, repórteres e assessores de imprensa que filmam e fotografam, mesmo que apenas com celular: um virtual com a CBA e um presencial, com Rodolpho Siqueira, chefe da assessoria de comunicação da Vicar, para obter o colete que permite trabalhar, mesmo que apenas na área dos boxes.

Quem não fizer os briefings de segurança obrigatórios e trabalhar sem usar colete pode ter credencial suspensa durante a etapa e terá credencial negada na próxima vez em que solicitar credenciamento.

Drones não são permitidos.

Não serão atendidos

Pedidos por outros canais que não o e-mail estelaimprensa@gmail.com;

Pedidos de pessoas que não são profissionais de comunicação;

Pedidos de mídias sociais pessoais;

Pedidos que não tragam e-mails e links completos (com www....) escritos no corpo da mensagem;

Solicitações além do prazo para pedidos.

Aguarde a resposta ao seu pedido

O envio da solicitação não garante a aprovação do seu pedido e coberturas anteriores não garantem necessariamente o credenciamento para eventos subsequentes.

Fique atento às nossas mensagens com avisos e solicitações. Todas as informações adicionais necessárias serão solicitadas por e-mail.

Em caso de dúvida, entre em contato pelo e-mail estelaimprensa@gmail.com e/ou pelo WhatsApp (13) 99644-0628.

Agradecemos sua atenção.