

Maria Fumaça retoma passeios com saídas de Jaguariúna e movimentando turismo regional



A retomada dos passeios da tradicional Maria Fumaça com saídas da Estação de Jaguariúna marcou a tarde deste sábado (16), reunindo turistas, jornalistas e apaixonados pela história ferroviária da região. O embarque com destino à Estação Carlos Gomes simbolizou o retorno oficial das viagens regulares partindo

da cidade em direção a Campinas, agora com programação fixa aos sábados e feriados.

A iniciativa foi viabilizada pela Prefeitura de Jaguariúna, por meio da Secretaria Municipal de Desenvolvimento Econômico, Turismo e Agronegócios, em parceria com a Associação Brasileira de Preservação Ferroviária (ABPF).

TRE-SP cassa mandatos de vereadores do Podemos por fraude à cota de gênero em Santo Antônio de Posse

O Tribunal Regional Eleitoral de São Paulo manteve a decisão de primeiro grau que reconheceu fraude à cota de gênero praticada pelo Podemos nas eleições municipais de 2024 em Santo Antônio de Posse. A decisão foi proferida no processo nº 0601120-31.2024.6.26.0333, promovido pelos partidos PSB, PDT e PL.

Página 7.

Página 5.

Dia Nacional de Combate à Violência Sexual Infantojuvenil reforça importância do ECA

O Dia Nacional de Combate ao Abuso e à Exploração Sexual de Crianças e Adolescentes, celebrado em 18 de maio, ganha contornos urgentes diante dos novos dados do Ministério da Saúde. Em 2025, o Brasil registrou mais de 59 mil notificações

de violência sexual contra o público infantojuvenil, segundo o Sistema de Informação de Agravos de Notificação (Sinan). O índice denota a gravidade do cenário atual, mantendo-se próximo ao patamar de 2024, que superou a marca de 60 mil registros.

Página 3.

Expoflora 2026: últimos dias para garantir ingressos com até 43% de desconto



Quem deseja visitar a Expoflora 2026 e economizar tem poucos dias para aproveitar os menores preços da temporada. O primeiro lote promocional de ingressos e complementos fica disponível somente até o dia 20 de maio. A partir de 21 de maio,

entram em vigor os valores do segundo lote.

A 43ª edição da Expoflora será realizada de 28 de agosto a 27 de setembro de 2026, sempre de sexta-feira a domingo e também no feriado de 7 de setembro, das 9h às 19h, em Holambra.

Página 4.

Prefeitura de Artur Nogueira anuncia "Dia de Campo" da Calagem de Outono



A Prefeitura de Artur Nogueira, por meio da Secretaria de Agricultura, realiza no dia 28 de maio o Dia de Campo da Calagem de Outono, uma ação voltada à orientação de produtores rurais sobre técnicas de manejo, conservação e corre-

ção do solo. O encontro acontecerá das 8h às 12h, no Sítio São José, no bairro Campos Salles.

A atividade faz parte da 6ª Campanha Calagem de Outono, que neste ano traz o tema "Calagem como prática integrada de conservação do solo".

Página 5.

English Classes
Aulas de inglês a distância!

Aulas totalmente online, método personalizado para você aprender mais rápido.

Teacher Juan V.

(19) 9 9861-3492

ESCANIE OU CLIQUE

Festival de Teatro de Mogi Guaçu inicia programação a partir desta terça-feira



O 15º Festival de Teatro de Mogi Guaçu começa nesta terça-feira, 19 de maio, e promete movimentar a cena cultural da cidade até o dia 28 de maio. O evento vai reunir grupos de cinco cidades, trazendo para o público uma programação variada e gratuita, sempre às

20h, no Teatro Tupec do Centro Cultural, no Jardim Camargo.

Com entrada gratuita, o Festival de Teatro de Mogi Guaçu se firma como um dos principais eventos culturais da região. Os ingressos podem ser retirados pelo link: megabilheteria.com.

Página 7.

SANEAMENTO RURAL: Em visita a Paulo Silva, deputado Paulo Teixeira anuncia recursos para o Vergel



Moradores do Assentamento Horto Vergel serão beneficiados com a instalação de 104 kits de biodigestores em moradias localizadas em 67 lotes. Para isso, o Incra (Instituto Nacional de Colonização e Reforma Agrária) vai disponibilizar uma

verba de R\$ 1 milhão. O anúncio dessa conquista foi feita pelo deputado federal Paulo Teixeira, juntamente com o superintendente do Incra em São Paulo, Ronaldo Ribeiro, em encontro com o prefeito Paulo Silva na tarde de sexta-feira (15), no gabinete.

Página 6.

McFRIITAS BRASIL
McFLURRY BRASIL
McSHAKE BRASIL

SELECÇÕES DO MÉQUI

TUDO DIA É DIA DE COMBO BRASIL

PEÇA NO APP DO MÉQUI

ARTIGOS

Segurança Alimentar

Sua coluna semanal



Débora Cristina Geraldi, Especialista em Responsabilidade Técnica e Consultoria em Alimentos, com 15 anos de atuação em segurança dos alimentos e controle de qualidade.

O que tem dentro da linguiça? Mitos e verdades sobre um dos alimentos mais consumidos no Brasil



Presente no churrasco, no feijão, na farofa e em diversas receitas do dia a dia, a linguiça é um dos produtos cárneos mais consumidos pelos brasileiros. Mas, junto com a popularidade, também surgem dúvidas e muitos mitos sobre o que realmente existe dentro dela.

Um dos maiores equívocos é acreditar que linguiça é feita “de qualquer coisa” ou apenas de restos sem controle. Na realidade, os produtos produzidos em estabelecimentos registrados seguem padrões específicos de fabricação e inspeção sanitária. A linguiça é elaborada principalmente com carne, gordura, temperos e ingredientes que ajudam na conservação e na estabilidade do produto.

A gordura, inclusive, costuma gerar bastante desconfiança, mas ela tem função importante. Além de contribuir para sabor e textura, ajuda na suculência durante o preparo. Isso não significa que toda linguiça tenha a mesma qualidade. A composição pode variar bastante dependendo do tipo do produto e da matéria-prima utilizada.

Outro ponto que gera dúvida é a coloração. Muitas pessoas acreditam que a linguiça mais vermelha é mais fresca ou mais “natural”, mas nem sempre isso é verdade. Temperos, tipo de carne utilizada e ingredientes de cura podem influen-

ciar diretamente na aparência.

Também existe o mito de que toda linguiça já vem pronta para consumo. A maioria das linguiças frescas vendidas refrigeradas precisa de cozimento completo antes de ser consumida. Como se trata de um produto manipulado e moído, o preparo adequado é fundamental para garantir segurança.

As linguiças defumadas ou curadas possuem características diferentes e costumam durar mais devido ao processo de fabricação, que envolve sal, cura e, em alguns casos, defumação. Ainda assim, devem ser armazenadas corretamente e consumidas dentro do prazo indicado.

Outro detalhe importante é a procedência. Produtos sem inspeção ou vendidos de forma clandestina representam risco maior, porque não há garantia sobre origem da carne, higiene no processamento ou controle sanitário.

Na prática, a linguiça pode fazer parte da alimentação sem problema, desde que o consumidor escolha produtos de procedência confiável, mantenha refrigeração adequada e realize o preparo completo. Mais do que acreditar em mitos, entender como o alimento é produzido ajuda o consumidor a fazer escolhas mais conscientes e seguras do produto desde o campo ao prato.

Variedades

Sua coluna semanal

A Copa mostra que o futuro do dinheiro não passa mais pelo cartão e nem pelas fronteiras

* Por Taísa Bilecki Dias - Head de câmbio do Braza Bank

A Copa do Mundo sempre foi um espetáculo esportivo, mas também se consolidou como um laboratório global de comportamento, inclusive financeiro. Em um ambiente de consumo intenso, multicultural e em tempo real, uma coisa fica evidente: o futuro do dinheiro não passa mais pelo cartão, e tampouco respeita fronteiras. O que antes era uma tendência local, como o sucesso do Pix no Brasil, rapidamente se tornou referência global. A combinação entre pagamentos instantâneos e moedas digitais aponta para uma transformação profunda no sistema financeiro.

Durante décadas, o cartão simbolizou inovação em pagamentos. Hoje, porém, a velocidade e a fluidez deixaram de ser diferenciais, são exigências. Sistemas como o Pix mostram que é possível transferir dinheiro em segundos, 24 horas por dia, com menos intermediários, reduzindo custos e simplificando a experiência do usuário. No Brasil, esse modelo já representa uma parcela relevante das transações e vem diminuindo o uso de dinheiro físico. Para se ter uma ideia, segundo dados do Banco Central, mais de 170 milhões de pessoas físicas utilizam o sistema, equivalente a 80% da população.

Esse movimento se replica no mundo. Infraestruturas como o FedNow, nos Estados Unidos, e o SEPA Instant, na Europa, consolidam um novo padrão: pagamentos em tempo real como base do sistema financeiro. O próprio mercado americano, historicamente centrado no cartão, acelera agora para acompanhar essa mudança.

Mais do que adoção tecnológica, trata-se de uma nova arquitetura, sair de um modelo dependente de múltiplos intermediários para outro baseado na conexão direta entre contas. O resultado é menor custo para empresas, melhor fluxo de caixa e menos fricção para o consumidor, algo essencial em contextos como a

Copa do Mundo, em que pagar precisa ser tão rápido quanto consumir.

Se os pagamentos instantâneos redefinem a infraestrutura, as moedas digitais de bancos centrais (CBDCs) prometem ir além, transformando o próprio conceito de dinheiro. Com liquidação imediata, menor custo e maior rastreabilidade, essas iniciativas podem viabilizar transações internacionais em tempo real e ampliar a inclusão financeira. Integradas a dispositivos e plataformas digitais, tornam o dinheiro cada vez mais invisível e até programável.

A Copa como termômetro do futuro

Em eventos como a Copa, todas essas tendências se encontram: múltiplas moedas, alto volume de transações e necessidade de agilidade extrema. Sem contar que empresas, restaurantes e lojas de departamento de grande porte e presentes nos EUA já estão garantindo o seu espaço e acoplado o Pix no negócio, como é o caso do Boteco do Manolo, Summit Visa, Boteco Restaurant, Yes Mega Store e MCA Transportation. Nesse cenário, o cartão expõe suas limitações: taxas elevadas, liquidação não imediata e dependência de múltiplos intermediários. Já os pagamentos instantâneos e, futuramente, as moedas digitais oferecem exatamente o oposto: simplicidade, velocidade e eficiência. Mais do que uma evolução tecnológica, estamos diante de uma mudança cultural. O consumidor não quer mais escolher “como pagar”, ele quer que o pagamento simplesmente aconteça.

A Copa escancara essa transformação: o dinheiro deixa de ser físico, deixa de ser cartão e passa a ser fluxo. Um sistema invisível, integrado e em tempo real, que conecta pessoas, empresas e países. O cartão não desaparece, mas perde protagonismo, torna-se apenas mais uma interface em um ecossistema muito maior. Nesse novo jogo, quem ainda depende do “passar o cartão” já está jogando o campeonato errado.

Variedades

Sua coluna semanal

Tomar boas decisões é uma habilidade

* Por Juliana Zellaury

Muita gente acredita que tomar boas decisões é uma espécie de dom, que ou a pessoa “nasceu com isso” ou está condenada a escolher mal. Contudo, a neurociência e a psicologia cognitiva mostram o contrário, que decidir bem não depende apenas de inteligência ou sorte, mas é uma habilidade treinável.

Um dos aspectos mais intrigantes é que, muitas vezes, seu cérebro decide antes de você saber. Parte da atividade neural envolvida na escolha acontece antes de ela chegar à consciência. Isso não elimina nossa liberdade, mas revela que decidir é resultado de processos complexos, muitos deles automáticos, que antecedem a nossa percepção consciente.

Além disso, a tomada de decisão não é uma função isolada. Ela é fruto da integração de várias funções executivas como atenção, controle inibitório, regulação emocional, memória de trabalho e flexibilidade cognitiva. Ou seja, decidir bem exige foco, contenção de impulsos, organização de informações, avaliação de cenários e capacidade de ajuste.

Daniel Kahneman ajuda a compreender esse processo ao descrever dois modos de pensar. O Sistema 1 é rápido, intuitivo e econômico, útil em situações familiares ou que exigem agilidade, mas suscetível a vieses. O Sistema 2 é mais lento, analítico e deliberado, essencial para decisões complexas, embora mais custoso em termos de energia mental. Boas decisões pedem discernimento para saber quando confiar na agilidade do Sistema 1 e quando e como acionar a profundidade do Sistema 2.

Também é um erro imaginar que decidir bem seja escolher “pela razão” e excluir as emoções. Emoções não são inimigas da

lucidez, visto que elas trazem informações valiosas. O problema surge quando dominam completamente o processo ou quando são ignoradas. Boas decisões exigem, portanto, equilíbrio entre razão e emoção.

O mesmo vale para instinto e intuição. O instinto é mais primário, ligado à sobrevivência. Já a intuição costuma vir da experiência e da leitura sutil de padrões. Ambos podem ajudar, mas não devem substituir a análise criteriosa em decisões complexas.

Mas veja, tão importante quanto saber decidir é saber quando não decidir. Cansaço, estresse, fome, prazos curtos ou excesso de informação comprometem a qualidade das escolhas, levando o cérebro a buscar alívio imediato ao invés de boas decisões. Por isso, também é essencial buscar dados confiáveis, reconhecer vieses inconscientes, alinhar a decisão aos seus valores e objetivos de longo prazo e considerar seu impacto no coletivo. Afinal, decidir nunca é um ato neutro e as nossas escolhas individuais também reverberam nos outros.

Tomar uma boa decisão não é um processo simples. Por isso mesmo em meu livro “Neurociência Positiva”, dedico todo um capítulo a essa tão importante Função Executiva e apresento um fluxograma de tomada de decisão não para dar respostas prontas, mas para estimular perguntas melhores. Porque a qualidade da decisão depende menos de certezas imediatas e mais de clareza. Treinar essa habilidade é treinar a forma como conduzimos a própria vida.

Juliana Zellaury é especialista em Neurociência e Comportamento, com formação em Psicologia Positiva e em Mindfulness, autora de “Neurociência Positiva – Uma rota prática para cultivar o equilíbrio, desenvolver clareza mental e viver com mais leveza”.

Publicado por LC Benedito e Vicenzotti Ltda - CNPJ 68.282.656\0001-88 - Fundação 02\04\1999
Contato: Comercial - co-

mercial@lclider.com.br - (19) 99685-4255
Redacao - jornalismo@jornalregional.net - (19) 99773-8364

Edição Digital

Dia Nacional de Combate à Violência Sexual Infantojuvenil reforça importância do ECA

Da Redação

O Dia Nacional de Combate ao Abuso e à Exploração Sexual de Crianças e Adolescentes, celebrado em 18 de maio, ganha contornos urgentes diante dos novos dados do Ministério da Saúde. Em 2025, o Brasil registrou mais de 59 mil notificações de violência sexual contra o público infantojuvenil, segundo o Sistema de Informação de Agravos de Notificação (Sinan). O índice denota a gravidade do cenário atual, mantendo-se próximo ao patamar de 2024, que superou a marca de 60 mil registros.

O avanço desse tipo de crime é expressivo na última década: desde 2015, quando o país contabilizou mais de 21 mil casos, os números cresceram de forma contínua, acumulando um salto de 183,5%. No total, são 422.994 registros nos últimos 11 anos. São dados que reforçam a necessidade de políticas públicas eficazes de proteção e denúncia. O Estatuto da Criança e do Adolescente (ECA) determina a comunicação obrigatória de casos suspeitos e confirmados de violências contra crianças e adolescentes ao conselho tutelar.

Maio Laranja

O Conselho Estadual dos Direitos da Criança e do Adolescente (Condeca-SP), vinculado à Secretaria de Desenvolvimento Social do Estado de São Paulo

(SEDS), realiza durante todo o mês a campanha de conscientização “Faça Bonito. Proteja Nossas Crianças e Adolescentes”, como parte da celebração do “Maio Laranja”.

Atuante nas políticas públicas voltadas ao combate do abuso e da exploração de crianças e adolescentes, o Condeca-SP exerce papel estratégico na formulação, deliberação, controle e acompanhamento das políticas públicas voltadas à promoção, proteção e defesa dos direitos de crianças e adolescentes no Estado. Realiza parcerias com Conselhos dos Direitos e Tutelares, organizações governamentais e sociedade civil, promovendo a integração de esforços intersetoriais para a prevenção e o enfrentamento de violações de direitos, em consonância com os princípios estabelecidos no ECA.

A campanha de sensibilização e prevenção, conhecida como “Maio Laranja”, tem como objetivo alertar a sociedade sobre a importância de denunciar e combater o abuso e a exploração sexual infantil. Na atualidade o Brasil ocupa o 5º lugar no ranking de abuso sexual infantil, apenas 7% destes casos são denunciados.

“Diante da persistência de indicadores tão críticos, o estado de São Paulo reafirma que o combate à violência sexual infantojuvenil não é apenas uma meta

de gestão, mas uma prioridade humanitária. Os dados nos mostram que a base do problema exige uma resposta intersetorial cada vez mais robusta e capilarizada”, observa a secretária de Desenvolvimento Social, Andrezza Rosalém.

Combate ao trabalho infantil

No início de maio, na SEDS, a Comissão Estadual de Erradicação do Trabalho Infantil e de Proteção ao Trabalhador Adolescente de São Paulo se reuniu para planejar a elaboração do Plano Estadual de Enfrentamento e Erradicação do Trabalho Infantil e de Proteção ao Adolescente Trabalhador.

Na ocasião, foram apresentados os marcos normativos e os dados públicos referentes à situação de crianças e adolescentes em trabalho infantil no Estado, organizados por divisões regionais e municípios. Destacou-se ainda que o Governo Federal, por meio do Ministério do Desenvolvimento Social, ampliou a adesão dos municípios paulistas às Ações Estratégicas do Programa de Erradicação do Trabalho Infantil (AEPETI), com cofinanciamento federal atualmente contemplando até 111 municípios.

A equipe técnica de referência da Diretoria de Desenvolvimento Social (DDS) da SEDS informou que vem dando apoio técnico direto

às Diretorias Regionais de Assistência e Desenvolvimento Social (DRADS) e aos municípios, especialmente quanto à adesão às AEPETIs, à organização das comissões municipais e à implementação de ações estratégicas de enfrentamento ao trabalho infantil.

Outras ações de enfrentamento

A violência doméstica, além de afetar as mulheres, também provoca impactos na saúde física e psicológica das crianças e dos adolescentes que vivem em ambientes violentos. A SEDS atua com políticas transversais na promoção dos direitos e acolhimento da mulher vítima de violência e tem diversas outras iniciativas como a oferta de apoio técnico aos municípios na implantação do serviço de família acolhedora e o fomento a espaços de sensibilização sobre acolhimento familiar.

Atualmente, além de cofinanciar os serviços da Proteção Social Básica, Proteção Social Especial e estruturação da Vigilância Socioassistencial, o estado de São Paulo conta com 46 unidades das chamadas Abrigo para Mulheres Vítimas de Violência com ou sem filhos, com capacidade para atender mais de 1,3 mil pessoas. Apenas na gestão do atual Governo do Estado, foram inauguradas 16 novas unidades desde 2023. Em articulação com a

rede de serviços socioassistenciais das demais políticas públicas e do sistema de Justiça, a SEDS trabalha para que sejam garantidos a essas mulheres também atendimento jurídico e psicossocial e acesso a benefícios sociais, inclusive para filhos e/ou dependentes que estiverem sob sua responsabilidade.

A SEDS oferece ainda o Auxílio-Aluguel Para Mulheres Vítimas de Violência Doméstica, no valor de R\$ 500, pagos por seis meses, com possibilidade de renovação por mais um período de igual duração. Têm direito ao auxílio, mulheres que possuam medida protetiva expedida pela Justiça, residam no estado de São Paulo, estejam em situação de vulnerabilidade e cuja renda, até o momento da separação, não ultrapasse dois salários mínimos. O decreto que regulamenta o benefício prevê que crianças e adolescentes que forem vítimas de violência, que tiverem representante legal e medidas protetivas enquadradas na Lei Maria da Penha, também podem receber o Auxílio-Aluguel.

O que é o Dia 18 de maio?

Em 18 de maio de 1973, no estado do Espírito Santo, um crime bárbaro foi cometido contra Araceli Cabrera Sanches Crespo, uma menina de apenas 8 anos. Ela foi sequestrada, dopada, violentada e assassinada. Por esse

motivo, todos os anos existe uma mobilização na data para combater e lembrar a sociedade da necessidade de enfrentamento a esse tipo de crime e da importância sobre os meios de proteger a criança e o adolescente.

Como denunciar

Disque 100: O Disque 100 é o principal canal de denúncias de violência contra crianças e adolescentes, incluindo abuso sexual, maus-tratos e outras violações de direitos. A ligação é gratuita, anônima e o atendimento é 24 horas.

Ligue 180: O Ligue 180 também é um canal de denúncia de violência contra mulheres e é um bom recurso para denunciar casos de violência que possam envolver crianças ou adolescentes.

Delegacias de Polícia: Especialmente as delegacias especializadas em crimes contra crianças e adolescentes.

Conselho Tutelar: Os conselhos tutelares são responsáveis por proteger os direitos da criança e do adolescente e podem ser acionados para investigar casos de violência.

Aplicativo Sabe: O aplicativo Sabe, desenvolvido pelo Ministério dos Direitos Humanos e da Cidadania, permite que crianças e adolescentes façam denúncias de forma segura e com linguagem adaptada à sua faixa etária, com ligação direta ao Disque 100.

Aplicativo do Bolsa Família tem novas funcionalidades a partir de hoje

Da Redação

A partir desta segunda-feira (18), o aplicativo do Bolsa Família contará com novas funcionalidades e serviços que tornarão a utilização mais intuitiva e simples. Com a atualização da ferramenta o usuário terá mais informações, acessibilidade em uma plataforma modernizada.

A versão atualizada estará disponível para download em dispositivos Android, por meio da loja Google Play para as mais de 19 milhões de famílias beneficiárias.

Segundo o Ministério

do Desenvolvimento e Assistência Social, Família e Combate à Fome (MDS), que desenvolveu as melhorias do aplicativo em parceria com a Caixa Econômica Federal, a reformulação foi feita com foco na experiência do usuário e na inclusão digital. A modernização promoverá mais acessibilidade, transparência e autonomia aos beneficiários.

“As novas funções do aplicativo do Bolsa Família vão na linha do que faz o governo, ao facilitar o serviço para o usuário. No dia a dia, as famílias poderão acessar

informações importantes e saber, por exemplo, o motivo do bloqueio do benefício. Elas também poderão identificar medidas que precisam ser adotadas para regularizar a situação”, disse o ministro do Desenvolvimento Social, Wellington Dias.

A nova versão do aplicativo permitirá que o responsável familiar consulte informações detalhadas sobre a situação do benefício, a composição dos pagamentos e eventuais ocorrências relacionadas ao cadastro, identificando possíveis pendências que precisam

ser regularizadas para garantir a continuidade do recebimento. O resultado deve ser a agilidade no atendimento nos centros de Referência de Assistência Social (CRAS) ou em outros serviços públicos.

Entre os aprimoramentos de acessibilidade estão a compatibilidade com leitores de tela, como o TalkBack, além da otimização de funcionalidades como o extrato de pagamento, as mensagens do programa e o calendário de repasses. O cidadão também poderá conhecer outros

programas do governo, com acesso direcionado às páginas de cada iniciativa.

As principais funções do aplicativo são a consulta dos tipos de benefício; verificação de situações e pendências que possam interromper o pagamento; acompanhamento das parcelas mensais do benefício; consulta de datas de pagamento; acesso às informações atualizadas do programa; conhecer outros programas do governo; navegação em interface mais simples e intuitiva; obtenção de informações sobre o programa; e um ca-

nal direto com a Caixa Econômica Federal.

A apresentação das atualizações do funcionamento das ferramentas disponíveis no aplicativo será feita no próximo dia 27, em Brasília. No mesmo dia será lançado um site exclusivo do Bolsa Família. O portal terá conteúdos como calendário de pagamentos, acesso ao benefício, regras do programa, canais de atendimento, perguntas frequentes e orientações às famílias atendidas.

Fonte Agência Brasil
Foto: Lyon Santos/MDS

Editais

EDITAIS DE PROCLAMAS

Registro Civil, Tabelionato de Notas e de Protestos de Conchal, Avenida Prefeito Francisco Magnusson, nº 581 (Nascimentos, casamentos, óbitos, reconhecimento de firmas, autenticações, registro de livros comerciais, etc.).

Faço saber que pretendem se casar e apresentaram os documentos exigidos pelo artigo 1.525 do Código Civil Brasileiro:

CLAUDIO VICTOR NOBRE e STEPHANY FERREIRA DE SOUSA, sendo CLAUDIO VICTOR NOBRE, solteiro, nascido no dia cinco de fevereiro de dois mil e dois (05/02/2002), de nacionalidade brasileira, montador de móveis, natural de Conchal – SP, residente em Conchal, Estado de São Paulo, filho de CLAUDIO DA SILVA NOBRE e de VÂNIA MARIA MARTINS; e STEPHANY FERREIRA DE SOUSA, solteira, nascida no dia dezesseis de junho de dois mil e cinco (16/06/2005), de nacionalidade brasileira, garçonete, natural de Araras – SP, residente em Conchal, Estado de São Paulo, filha de VALDECY SOARES DE SOUSA e de FABIANE FERREIRA DE SOUZA.

RYAN JUNIO RIBEIRO NASCIMENTO e LETÍCIA DOS SANTOS MARTINS, sendo RYAN JUNIO RIBEIRO NASCIMENTO, solteiro, nascido no dia dezessete de setembro de dois mil e quatro (17/09/2004), de nacionalidade brasileira, inspetor técnico de qualidade, natural de Conchal –

SP, residente em Conchal, Estado de São Paulo, filho de JUNIO APARECIDO DO NASCIMENTO e de MARIA GORETE RIBEIRO; e LETÍCIA DOS SANTOS MARTINS, solteira, nascida no dia dezessete de agosto de um mil e novecentos e noventa e sete (17/08/1997), de nacionalidade brasileira, vendedora, natural de Araras – SP, residente em Conchal, Estado de São Paulo, filha de AMILTON DOS SANTOS MARTINS e de VANILDE MACHADO CORREIA.

RENATO JOSÉ DA SILVA e KAUANE KETHLEEN DOS SANTOS PEREIRA, sendo RENATO JOSÉ DA SILVA, solteiro, nascido no dia dezoito de agosto de um mil e novecentos e oitenta e nove (18/08/1989), de nacionalidade brasileira, trabalhador rural, natural de Petrolina – PE, residente em Conchal, Estado de São Paulo, filho de JOSÉ FAUSTINO DA SILVA e de DIVINA GERALDA DA SILVA; e KAUANE KETHLEEN DOS SANTOS PEREIRA, solteira, nascida no dia dezessete de junho de dois mil e cinco (17/06/2005), de nacionalidade brasileira, do lar, natural de Araras – SP, residente em Conchal, Estado de São Paulo, filha de CICERO DE ASSIS PEREIRA e de SIMONE VIEIRA DOS SANTOS.

Se alguém souber de algum impedimento, oponha-o na forma da lei. Lavro o presente, que afixo no lugar de costume.

Conchal, 15 de maio de 2026.

O Oficial: Arthur Jorge do Vale

Expoflora 2026: últimos dias para garantir ingressos com até 43% de desconto



De Holambra

Quem deseja visitar a Expoflora 2026 e economizar tem poucos dias para aproveitar os menores preços da temporada. O primeiro lote promocional de ingressos e complementos fica disponível somente até o dia 20 de maio. A partir de 21 de maio, entram em vigor os valores do segundo lote.

A 43ª edição da Expoflora será realizada de 28 de agosto a 27 de setem-

bro de 2026, sempre de sexta-feira a domingo e também no feriado de 7 de setembro, das 9h às 19h, em Holambra. Considerada a maior exposição de flores e plantas ornamentais da América Latina, a festa reúne cerca de 280 mil visitantes e transforma a cidade em um dos principais destinos turísticos do estado durante o período.

Última chance de comprar pelo menor preço. Até 20 de maio, os vi-

sitantes podem garantir ingressos com valores promocionais. Neste primeiro lote, a meia-entrada custa a partir de R\$ 44,90, enquanto o ingresso solidário, disponível para qualquer pessoa sai por R\$ 49,90. No segundo lote, os preços passam para R\$ 46,90 (meia-entrada) e R\$ 51,90 (ingresso solidário).

A compra antecipada também permite economizar em outros complementos. As refeições nos restaurantes Amsterdam, Tulipa e Fazenda custam R\$ 49,90 no primeiro lote, assim como o estacionamento para carros e motos custam R\$49,90. Para vans, o valor é de R\$ 69,90. Já o passeio ao campo de girassóis, uma das atrações mais procuradas do evento, também está disponível por R\$ 49,90 e combo para Parque de Diversão R\$99,90.

Os complementos

para o segundo lote os preços passarão R\$54,90 para refeições nos restaurantes citados acima, R\$51,90 para estacionamento de carros e motos, R\$71,90 para estacionamento de Vans, R\$51,90 para passeio ao campo de girassóis e para o combo para Parque de Diversão R\$101,90.

Grupos e excursões têm vantagens especiais

A Expoflora 2026 também oferece condições especiais para grupos e excursões de todo o Brasil. Agências, guias e excursionistas, podem organizar roteiros completos para o evento, contando com estacionamento gratuito para ônibus e micro-ônibus dentro do recinto oficial do evento.

Além da facilidade de acesso, os grupos podem adquirir antecipadamente ingressos e complementos, como refeições,

estacionamento, parque de diversão e passeio ao campo de girassóis, garantindo mais praticidade, economia e organização para os passageiros.

Com estrutura preparada para receber visitantes de todas as regiões, a Expoflora se consolida como um dos destinos mais procurados para excursões no estado de São Paulo, unindo lazer, cultura, gastronomia e entretenimento em um único passeio.

Muito mais do que flores

A Expoflora oferece uma experiência completa, reunindo natureza, cultura, tradição, gastronomia e entretenimento para todas as idades. Entre os destaques estão a Exposição de Arranjos Florais, a Mostra de Paisagismo e Decoração, o Shopping das Flores, a tradicional Parada das Flores, a

emocionante Chuva de Pétalas, as danças típicas holandesas, o museu histórico, a Fazendinha, os jardins instagramáveis, as apresentações musicais ao longo de todo o dia, sendo atrações paga a parte o passeio ao campo de girassóis e parque de diversões.

Um dos eventos mais aguardados do calendário paulista

Inspirada nas tradições holandesas que marcam a identidade de Holambra, a Expoflora é um convite para passear entre flores, descobrir tendências de jardinagem, saborear a culinária típica e viver um dia inteiro de lazer em família.

A edição de 2026 promete encantar novamente visitantes de todo o país, consolidando o evento como uma das atrações turísticas mais queridas e emblemáticas do Brasil.

Jaguariúna inicia operação de balonismo e amplia atrações turísticas da cidade

De Jaguariúna

A Prefeitura de Jaguariúna, por meio da Secretaria Municipal de Desenvolvimento Econômico, Turismo e Agronegócios, realizou neste sábado, dia 16 de maio, o voo inaugural de balonismo no município. A atividade foi realizada no gramado do Boulevard do Centro Cultural e marca oficialmente o início de uma nova experiência turística na cidade, que passa a contar, pela primeira vez, com operações de passeios de balão.

O evento também encerra a Semana do Tu-

risimo, promovida pela secretaria desde a última segunda-feira, com uma programação diversificada voltada à valorização e promoção do potencial turístico de Jaguariúna.

A iniciativa é de caráter privado e será conduzida pela empresa Clube do Balão, de Boituva, referência nacional no segmento e com mais de 12 anos de atuação no mercado. A empresa passa agora a operar também em Jaguariúna, ampliando o leque de atrativos turísticos da cidade e oferecendo uma experiência inédita para moradores e visitantes.

Segundo a empresa, os voos em Jaguariúna serão realizados todos os sábados, domingos e feriados. A atividade irá acontecer durante todo o ano ao amanhecer e, nos meses de junho e julho, também ao entardecer (pôr do sol). Programação, horários e preços dos voos poderão ser conferidos no site da empresa (<https://www.clubedobalao.com.br/>) ou pelo Whatsapp (11) 94018-6628.

Reconhecida como a Capital Country do Brasil, Jaguariúna vem se consolidando no cenário turístico nacional, ten-

do conquistado recentemente o título de Município de Interesse Turístico (MIT) pelo Governo do Estado. Iniciativas como esta reforçam o posicionamento da cidade como destino relevante, impulsionando a economia local, estimulando o desenvolvimento sustentável e promovendo a geração de emprego e renda.

O prefeito Davi Neto destacou a importância do novo atrativo para o fortalecimento do turismo local. “Jaguariúna vive um momento importante de crescimento e valorização do turismo.

A chegada do balonismo representa mais uma opção de lazer e experiência para moradores e turistas, fortalecendo nossa cidade como destino turístico de destaque no Estado de São Paulo. É uma iniciativa que movimenta a economia, gera oportunidades e amplia ainda mais o potencial turístico de Jaguariúna”, afirmou.

A secretária municipal de Desenvolvimento Econômico, Turismo e Agronegócios, Mariana Bruscato, ressaltou que a chegada do balonismo representa um importante avanço para o turismo

de Jaguariúna. “Estamos ampliando as experiências oferecidas em nossa cidade e fortalecendo Jaguariúna como um destino turístico cada vez mais completo e atrativo. O balonismo chega para agregar valor ao nosso setor turístico, atrair novos visitantes e movimentar a economia local.”

Segundo a Secretaria Municipal de Desenvolvimento Econômico, Turismo e Agronegócios, a expectativa é de que a nova atividade contribua para atrair visitantes de toda a região e fortalecer ainda mais o calendário turístico do município.

NAMENTE do FISCAL

SE UMA ATIVIDADE TÉCNICA ESTÁ SENDO EXECUTADA DE FORMA IRREGULAR, OS FISCAIS DO CREA-SP ENTRAM EM AÇÃO.

Sua atuação assegura que a responsabilidade técnica de profissionais habilitados seja garantida, valorizando o exercício legal da Engenharia, da Agronomia e das Geociências.

SEMPRE CONTRATE UM PROFISSIONAL REGISTRADO NO CREA-SP.

A NOVA SÉRIE DO CREA-SP
DISPONÍVEL NO YOUTUBE TVCREASP

CONFEA Conselho Federal de Engenharia e Agronomia
CREA-SP Conselho Regional de Engenharia e Agronomia
mútua SP Casa de Assistência dos Profissionais de Crea

Prefeitura de Artur Nogueira anuncia “Dia de Campo” da Calagem de Outono



De Artur Nogueira

A Prefeitura de Artur Nogueira, por meio da Secretaria de Agricultura, realiza no dia 28 de

maio o Dia de Campo da Calagem de Outono, uma ação voltada à orientação de produtores rurais sobre técnicas de manejo, conservação e

correção do solo. O encontro acontecerá das 8h às 12h, no Sítio São José, no bairro Campo Salles.

A atividade faz parte da 6ª Campanha Calagem de Outono, que neste ano traz o tema “Calagem como prática integrada de conservação do solo”. A proposta é ampliar o acesso dos agricultores a informações técnicas e práticas sustentáveis que contribuam para o aumento da produtividade e preservação do solo.

Durante toda a campanha, a Secretaria de Agri-

cultura tem intensificado as ações de assistência técnica e extensão rural, oferecendo capacitações, recomendações técnicas e envio de amostras para análise de solo.

O Dia de Campo contará com três estações temáticas, reunindo especialistas, técnicos e estudantes da área agrícola para abordar diferentes métodos de conservação e preparo do solo.

PROGRAMAÇÃO
28 de maio (quinta-feira)

Horário: 8h às 12h
Local: Sítio São José – Bairro Campo Salles

Estação 1

Práticas integradas de conservação de solo

Palestrantes: Roseli Teresinha Paes Barbosa Borges e José Luiz Bonatti (Secretaria de Agricultura e CATI)

Estação 2

Práticas mecânicas de conservação de solo

Palestrantes: alunos do Unasp (Centro Universitário Adventista de São Paulo – campus Engenheiro Coelho)

Estação 3

Calcário: o alicerce da agricultura

Conhecimento das diferenças de sua origem e uso da mistura com gesso

Palestrante: Júlio César Assad de Mello (Calcário Cruzeiro)

Para mais informações sobre a campanha ou participação no Dia de Campo, os interessados podem procurar a Casa da Agricultura, localizada na Rua Nossa Senhora das Dores, nº 326, no Centro, ou entrar em contato pelo telefone (19) 3827-9723.

Hospital Municipal de Itapira é contemplado na ampliação da Tabela SUS Paulista

De Itapira

O Hospital Municipal de Itapira foi contemplado na nova etapa de ampliação da Tabela SUS Paulista, programa do Governo do Estado de São Paulo que fortalece o financiamento da saúde pública e amplia a capacidade de atendimento pelo Sistema Único de Saúde (SUS).

O anúncio foi realizado pelo governador Tarcísio de Freitas durante a Caravana 3D

no ABC Paulista. Nesta fase, o programa passa a incluir hospitais municipais, beneficiando cerca de 100 unidades em 77 cidades paulistas, com previsão de aproximadamente R\$ 760 milhões em repasses anuais.

Na região de São João da Boa Vista, três hospitais municipais foram contemplados, entre eles o Hospital Municipal de Itapira. A estimativa é que a região possa receber até R\$ 20,3 milhões

por ano, conforme a produção de atendimentos realizados pelas unidades de saúde.

A Tabela SUS Paulista complementa em até cinco vezes os valores pagos pela tabela federal para procedimentos realizados pelo SUS. A iniciativa busca corrigir a defasagem histórica dos repasses, proporcionando maior sustentabilidade financeira aos hospitais e municípios, além de ampliar a oferta de pro-

cedimentos de média e alta complexidade.

Desde sua criação, em 2024, o programa já destinou mais de R\$ 9,7 bilhões para Santas Casas e entidades filantrópicas em todo o estado. Nesse período, também foram registrados avanços importantes na rede pública paulista, como a abertura e reativação de mais de 8 mil leitos e a realização de mais de 3,5 milhões de cirurgias eletivas.

Para a Prefeitura de



Itapira, a inclusão do Hospital Municipal no programa representa um importante reforço para a saúde pública do

município, contribuindo diretamente para a melhoria da qualidade dos atendimentos prestados à população.

TRE-SP cassa mandatos de vereadores do Podemos por fraude à cota de gênero em Santo Antônio de Posse

Decisão manteve sentença de primeiro grau, anulou os votos da chapa e determinou recontagem para definição dos legítimos detentores dos mandatos

O Tribunal Regional Eleitoral de São Paulo manteve a decisão de primeiro grau que reconheceu fraude à cota de gênero praticada pelo Podemos nas eleições municipais de 2024 em Santo

Antônio de Posse. A decisão foi proferida no processo nº 0601120-31.2024.6.26.0333, promovido pelos partidos PSB, PDT e PL.

Com a decisão unânime, o TRE-SP cassou toda a chapa do Podemos, anulou os votos recebidos pelo partido e cassou os mandatos dos vereadores eleitos João Marcos Bazani e José Guilherme Ferreira.

Segundo a sentença de primeiro grau, mantida pelo Tribunal Regional Eleitoral, a fraude teria ocorrido por meio da candidatura de Larissa de Brito Nocchi, apontada como lançada apenas para cumprir o percentual mínimo de 30% de candidaturas femininas exigido pela legislação eleitoral.

Ainda conforme a decisão, a candidata não teria realizado atos

efetivos de campanha e terminou a eleição com votação zerada. O caso chamou atenção pelo fato de Larissa ser considerada popularmente conhecida no município, tendo sido Garota Arena do Rodeio e Miss Posse, o que, segundo a análise judicial, reforçou a inconsistência da candidatura.

A sentença de primeiro grau cassou toda a chapa do Podemos ao

reconhecer a fraude na cota de gênero praticada pela então candidata Larissa de Brito Nocchi, decisão posteriormente mantida pelo Tribunal Regional Eleitoral de São Paulo.

Com a manutenção da decisão, deverá ser realizada a recontagem dos votos para que os legítimos detentores dos mandatos assumam as cadeiras na Câmara Municipal de Santo Antônio de Pos-

se.

Até o fechamento desta edição, a reportagem não obteve retorno dos vereadores do Podemos citados na decisão. O espaço segue aberto para manifestação dos parlamentares.

A Câmara Municipal de Santo Antônio de Posse também não havia se pronunciado oficialmente sobre a decisão até o encerramento desta matéria.



A UniFAJ oferece cursos pensados para a prática profissional

 Conheça os cursos de Pós-graduação

Especializações alinhadas ao mercado



Inscreva-se





Disk Entrega-3877-1410

R:Ademar de Barros,923 - Praça do Coreto - Centro

Artur Nogueira

Baixa procura pela vacina contra a Influenza deixa população vulnerável

De Mogi Guaçu

A campanha de vacinação contra a Influenza (gripe), que está sendo realizada desde 28 de março, aplicou, até o momento, em Mogi Guaçu, somente 18.227 doses, segundo dados lançados ao Ministério da Saúde. Apesar do esforço da Secretaria de Saúde, os números revelam baixa cobertura vacinal entre os grupos prioritários, o

que aumenta a vulnerabilidade da população diante da doença.

Entre os idosos com 60 anos ou mais, grupo mais suscetível para as complicações da gripe, apenas 10.217 pessoas foram imunizadas, o que corresponde a 35,34% da população estimada em 28.903. A situação é ainda mais crítica entre as crianças de 6 meses a 5 anos, 11 meses e 29 dias:

das 9.899 previstas, somente 1.684 receberam a vacina, alcançando apenas 17,01% de cobertura.

As gestantes tiveram uma adesão um pouco maior, mas ainda longe da meta. De 1.221 mulheres nessa condição, apenas 486 foram vacinadas, o que representa 39,72%. Além dos grupos prioritários, outras 5.840 doses foram aplicadas em outros grupos,

como profissionais da saúde e da educação, além de pessoas com comorbidades, incluindo diabetes, doenças cardíacas e respiratórias, imunossupressão e obesidade, entre outras condições.

A enfermeira do Programa Municipal de Saúde, Rosa Maria Pinto, comentou que os números comprovam que a meta de imunização está distante de ser atingida, reforçando a neces-

sidade de intensificar ações de conscientização de combate à doença. “A baixa cobertura preocupa autoridades de saúde, já que a imunização é a principal forma de prevenção contra complicações da gripe, especialmente nas populações mais vulneráveis”, disse.

Imunização

A vacinação contra a Influenza segue disponível para os grupos

prioritários nas 21 Unidades Básicas de Saúde, de segunda a sexta-feira, das 8h às 11h e das 13h às 15h. Para se vacinar, é necessário apresentar documento com foto, CPF e carteira de vacinação.

Horário de vacinação contra a Influenza (Gripe)

Segunda a sexta-feira das 8h às 11h e das 13h às 15h

Semana do Bebê promove acolhimento, aprendizagem e fortalecimento de vínculos na primeira infância

De Mogi Mirim

semana-do-bebe-promove-acolhimento-aprendizagem-e-fortalecimento-de-vinculos-na-primeira-infancia

A Prefeitura de Mogi Mirim, por meio da Secretaria de Educação, realizou entre os dias 11 e 14 de maio a Semana do Bebê, iniciativa apoiada pelo UNICEF que propõe ampliar o olhar para os cuidados integrais com a saúde, educação e proteção das crianças nos primeiros

anos de vida.

A ação teve como objetivo fortalecer a importância da primeira infância como prioridade nas políticas públicas, promovendo momentos de acolhimento, aprendizagem, sensibilização e fortalecimento dos vínculos entre crianças, famílias, professores e comunidade escolar.

A abertura da programação contou com a participação da vice-prefeita Maria Helena Scudeler de Barros e da secretária municipal de

Educação Josélia Longatto Fuidio. A noite foi marcada pela contação de histórias de Sandra Lima e pela palestra de Luciana Cruz, com participação de Gabriela Feruglio, formadoras da Ampliare Educacional, trazendo importantes reflexões sobre a importância do brincar no desenvolvimento infantil.

No segundo dia, Graziela e a equipe do Balakobako encantaram crianças, professores e famílias com um encon-

tro musical brincante repleto de interação, musicalização e canções que marcaram a infância. A programação também contou com a palestra do Dr. Edson Rosa, pediatra, pneumologista e especialista em medicina antroposófica, que abordou a saúde do bebê nos primeiros anos de vida, destacando pilares essenciais para o desenvolvimento saudável das crianças, como rotina, experiências corporais e vínculos afetivos.

Na quinta-feira, a oficina Acrobaby, da

KaCirco, proporcionou momentos de movimento, diversão e interação para as crianças. O encontro também contou com a participação de Thatiana Rimoli Gzviatski, que trouxe importantes reflexões sobre o desenvolvimento motor infantil, promovendo um rico momento de aprendizado para os profissionais presentes.

Encerrando a programação, o Estúdio M, com Daniel Mantovani e Silvani Pozeti, conduziu oficinas de musicalização para crianças

de 1 a 3 anos, proporcionando experiências sensíveis, afetivas e voltadas ao desenvolvimento infantil.

Receber as crianças das unidades da rede municipal para esses momentos especiais tornou a Semana do Bebê ainda mais significativa. Foram dias marcados pelo afeto, pela aprendizagem e pelo fortalecimento dos vínculos na primeira infância, reafirmando o compromisso do município com o desenvolvimento integral das crianças.

SANEAMENTO RURAL: Em visita a Paulo Silva, deputado Paulo Teixeira anuncia recursos para o Vergel

De Mogi Mirim

saneamento-rural-em-visita-a-paulo-silva-deputado-paulo-teixeira-anuncia-recursos-para-o-vergel

Moradores do Assentamento Horto Vergel serão beneficiados com a instalação de 104 kits de biodigestores em moradias localizadas em 67 lotes. Para isso, o Incra (Instituto Nacional de Colonização e Reforma Agrária) vai disponibilizar uma verba de R\$ 1 milhão. O anúncio dessa conquista foi feita pelo deputado federal Paulo Teixeira, juntamente com o superintendente do Incra em São Paulo,

Ronaldo Ribeiro, em encontro com o prefeito Paulo Silva na tarde de sexta-feira (15), no gabinete.

Ex-ministro de Desenvolvimento Agrário e Agricultura Familiar do Governo Lula, Paulo Teixeira conheceu o projeto de instalação dos kits de biodigestores para tratamento do esgoto na zona rural em março desde ano, em Campinas, durante a Feira de Máquinas para Agricultura Familiar. Ainda na condição de ministro, Teixeira se encontrou na oportunidade com o prefeito Paulo Silva e o secretário de Desen-

volvimento Rural Valdir Biazotto.

O projeto da Prefeitura, dentro do Plano Municipal de Saneamento Rural e financiado pelo Fehidro (Fundo Estadual de Recursos Hídricos), prevê, para essa primeira etapa, a aquisição e instalação de 164 kits de biodigestor, câmara de lodo e caixa de gordura, em 114 propriedades em diversos bairros rurais. No encontro com Paulo Teixeira na última sexta-feira, Valdir destacou a necessidade de novos investimentos para ampliar o alcance do projeto. “O

benefício é enorme, o prazer das pessoas que receberam os kits é impressionante”.

Para Paulo Silva, o modelo adotado dá destinação adequada ao esgoto, protegendo a água de poços que os moradores da zona rural utilizam para beber e cozinhar. O ainda ministro se impressionou tanto com a solução da Prefeitura que determinou ao Incra a viabilização do recurso para atender os moradores do Vergel. A aquisição e instalação será feita por meio de instituições públicas ligadas ao Incra. “O restante a gente ajuda com emenda par-

lamentar”, frisou.

Teixeira não poupou elogios ao projeto do biodigestor, viabilizado por uma parceria entre o Saae (Serviço Autônomo de Água e Esgotos) e a Secretaria de Desenvolvimento Rural, que já chegou a 48 moradias e pretende beneficiar 840 propriedades rurais até 2029. “Mogi Mirim está dando um exemplo para o Brasil. A preocupação com o saneamento rural é cuidar da saúde humana e da produção agrícola”, apontou o deputado, que esteve no assentamento após o encontro no gabinete.

O próximo passo é oficializar um convênio

entre a Prefeitura, as instituições envolvidas e o Vergel, com autorização do Governo do Estado, por meio da Fundação Itesp (Instituto de Terras do Estado de São Paulo).

No encontro de Paulo Teixeira com o prefeito Paulo Silva, também estiveram presentes representantes da Associação dos Pequenos Produtores Rurais 12 de Outubro, da Coopervel (Cooperativa dos Agricultores do Horto Vergel), e do Sindicato Rural, além de pesquisadores de Piracicaba, servidores municipais e o vereador Ernani Gragnanello.

Plano de Contingência garante acolhimento para pessoas em situação de rua durante período de baixas temperaturas



De Mogi Guaçu

A Prefeitura de Mogi

Guaçu publicou a Portaria nº 038, de 2026, que estabelece o Plano

de Contingência para Situações de Baixas Temperaturas, que vai ocorrer entre 8 de junho e 30 de setembro. O objetivo é proteger principalmente a população em situação de rua durante os períodos de frio intenso, quando a temperatura atingir 13°C ou menos, bem como para sensação térmica equivalente.

O plano será coordenado por um Comitê Permanente, que reúne as Secretarias Municipais de Assistência So-

cial; Bem-Estar e Defesa Animal; Segurança Pública; e de Saúde, além da Defesa Civil de Mogi Guaçu. Entre as medidas previstas estão a intensificação das abordagens sociais, ampliação de vagas em abrigos emergenciais, fornecimento de alimentação quente e kits de inverno, além de apoio especial para pessoas com mobilidade reduzida.

A Defesa Civil será a responsável por decretar o estado crítico de

baixas temperaturas, que variam de observação até alerta máximo, conforme os registros do Centro de Gerenciamento de Emergências Climáticas. Já a Secretaria de Saúde vai garantir o atendimento prioritário pelo Serviço de Atendimento Móvel de Urgência (SAMU), vacinação contra Covid-19 e Influenza e ações de prevenção contra hipotermia.

O plano também prevê cuidados com os animais de pessoas em

situação de rua sob responsabilidade da Secretaria de Bem-Estar e Defesa Animal, que oferecerá abrigo, alimentação e assistência veterinária, assegurando a reunificação com os tutores após o período crítico.

Ao final do Plano de Contingência 2026, todas as Secretarias Municipais envolvidas irão apresentar relatórios das ações realizadas, que servirão de base para o planejamento do próximo ano.

Maria Fumaça retoma passeios com saídas de Jaguariúna e movimentando turismo regional



De Jaguariúna

A retomada dos passeios da tradicional Maria Fumaça com saídas da Estação de Jaguariúna marcou a tarde deste sábado (16), reunindo turistas, jornalistas e apaixonados pela história ferroviária da região. O embarque com destino à Estação Carlos Gomes simbolizou o retorno oficial das viagens regulares partindo da cidade em direção a Campinas, agora com programação fixa aos sábados e feriados.

A iniciativa foi viabilizada pela Prefei-

tura de Jaguariúna, por meio da Secretaria Municipal de Desenvolvimento Econômico, Turismo e Agonegócios, em parceria com a Associação Brasileira de Preservação Ferroviária (ABPF). A proposta reforça o posicionamento do município como referência em turismo histórico, cultural e de experiência.

As viagens passam a ocorrer em horários alternados, às 10h e às 14h, permitindo que visitantes e moradores embarquem em uma verdadeira viagem no tempo a bordo da centenária locomoti-

va a vapor. Durante o trajeto, os passageiros percorrem trechos preservados da antiga Companhia Mogiana de Estradas de Ferro, contemplando fazendas históricas de café, pontes e paisagens rurais, além de atrações musicais e acompanhamento de guias especializados nos vagões históricos.

A influenciadora digital Luciana Campeiro participou do passeio e destacou a experiência vivida durante o trajeto. “Eu vim especialmente para o passeio de Maria Fumaça, é a primeira vez que faço esse passeio em Jaguariúna. Além de contemplar a paisagem, eu gostei de conhecer um pouco da história da ferrovia e poder vivenciar esse momento único”, afirmou.

O prefeito Davi Neto ressaltou a importância da retomada para o desenvolvimento do município. “Jaguariúna tem uma forte conexão com sua história

ferroviária e investir no turismo é investir em desenvolvimento, geração de renda e valorização da nossa cidade. A Maria Fumaça é um patrimônio turístico que orgulha nossa população e atrai visitantes de todo o Brasil”, declarou.

A secretária de Desenvolvimento Econômico, Turismo e Agonegócios, Mariana Bruscato, também destacou o impacto positivo da retomada para a economia local. “Mais do que um passeio turístico, a Maria Fumaça representa identidade, memória e desenvolvimento econômico para Jaguariúna. Trabalhamos para fortalecer experiências que movimentem nossa economia, valorizem nossa história e façam com que o turista permaneça mais tempo na cidade, consumindo no comércio, na gastronomia e conhecendo nossos atrativos”, disse.

Além do passeio ferroviário, a retomada

das saídas contribui diretamente para o fortalecimento da cadeia turística do município, impulsionando setores como gastronomia, comércio local, espaços culturais e a Feira de Artes e Artesanato (FEART).

Programação e horários:

Partidas conforme a programação, aos sábados, às 14h, em passeios extras e nos feriados, em horários alternados, 10h e 14h

Opções de passeios:

Mini passeio (Jaguariúna x Carlos Gomes): Ideal para famílias e grupos que buscam uma experiência mais curta e dinâmica. Com duração aproximada de 1h20 (ida e volta), o trem segue até a estação de Carlos Gomes e retorna à Jaguariúna.

Aos feriados, percurso completo (Jaguariúna x Campinas): A jornada clássica para quem deseja uma imersão total. Com cerca de 3h30 de duração

total, o passeio leva os passageiros até a Estação Anhumas, em Campinas, retornando à Jaguariúna ao final da tarde.

Serviço:

O que: Passeio de Trem Maria Fumaça (saídas de Jaguariúna).

Quando: Sábados e feriados.

Horários de partida: 14h aos sábados, em passeios programados e nos feriados em horários alternados 10h e 14h.

Local: Estação de Trem de Jaguariúna (Av. Marginal, 600 – Centro Cultural).

Informações:

Percursos e horários: Opções disponíveis no momento da aquisição dos ingressos, seja pelo site da ABPF, no CÍT ou diretamente na bilheteria da estação.

Recomenda-se a compra antecipada pelo site oficial com preços promocionais: mariafumacacampinas.com.br, ou na bilheteria da Estação de Trem em Jaguariúna.

Festival de Teatro de Mogi Guaçu inicia programação a partir desta terça-feira

De Mogi Guaçu

O 15º Festival de Teatro de Mogi Guaçu começa nesta terça-feira, 19 de maio, e promete movimentar a cena cultural da cidade até o dia 28 de maio. O evento vai reunir grupos de cinco cidades, trazendo para o público uma programação variada e gratuita, sempre às 20h, no Teatro Tupec

do Centro Cultural, no Jardim Camargo.

Com entrada gratuita, o Festival de Teatro de Mogi Guaçu se firma como um dos principais eventos culturais da região. Os ingressos podem ser retirados pelo link: megabilheteria.com.

“A iniciativa oferecerá para o público a oportunidade de prestigiar produções

de qualidade e celebrar o talento de artistas locais e convidados, fortalecendo o intercâmbio cultural entre diferentes cidades”, comentou o secretário-adjunto de Cultura, Rodrigo Pequim.

Programação

A abertura será nesta terça-feira, 19 de maio, com o espetá-

culo Translúcido (Itapira). Na quarta-feira, 20 de maio, será apresentada a peça Memórias de um Povo Estrangeiro (Vinhedo). A programação prossegue na segunda-feira, 25 de maio, com A Mandrágora (São José dos Campos), e, na terça-feira, 26 de maio, com Passado Presente Zenturo (São Paulo).

Já na quarta-feira, 27 de maio, o público poderá assistir à montagem A Cantora Careca (Salto) e, encerrando a programação, na quinta-feira, 28 de maio, com a peça Há Vagas para Moças de Fino Trato (São Paulo).

A cerimônia de premiação será no dia 29 de maio, às 19h30, na sala de vídeo Célia Ma-

ria Stábile, no 2º piso do Centro Cultural. O grupo vencedor receberá R\$ 3 mil e troféu. O segundo colocado será premiado com R\$ 2 mil e troféu, enquanto o terceiro lugar ganhará R\$ 1 mil e troféu. Já as companhias classificadas entre a quarta e a sexta colocação receberão R\$ 750 cada, além de certificado de participação.

Escolas da rede municipal recebem acervo literário com 60 volumes

De Mogi Mirim

Escolas da rede municipal recebem acervo literário com 60 volumes

Duas escolas da rede municipal de ensino foram contempladas com um acervo literário permanente, entregue pelo projeto ‘Cofre de Aventuras’. As atividades de entrega aconteceram na quinta-feira (14), nas Emebs (Escola Municipal de Educação Bási-

ca) “Professora Helena dos Santos Alves” e “Vereadora Terezinha da Silva Oliveira”, podendo beneficiar, ao todo, 426 alunos das duas unidades escolares.

A iniciativa tem como objetivo ampliar o acesso à literatura infantil por meio de oficinas lúdicas e da doação de um mobiliário pedagógico permanente. O projeto conta com apoio da Neoenergia e do Instituto Neo-

energia, por meio do Edital Transformando Energia em Cultura, viabilizado pela Lei Rouanet.

Cada escola recebeu, além da cerimônia de entrega do acervo, atividades que incluíram dinâmicas inspiradas em obras literárias, jogos de perguntas, desafios criativos e atividades artísticas desenvolvidas a partir dos temas dos livros. A programação

também contou com a presença do mascote Rudá, personagem indígena que auxilia na interação com a contadora de histórias e as crianças. Ao final, os alunos puderam explorar os materiais que permanecerão nas escolas e registrar o momento com o mascote.

O acervo, para cada escola, veio em um mobiliário temático em formato de cofre de tesouros, conten-

do 60 livros infantis, distribuídos em 15 títulos da literatura brasileira, incluindo clássicos e exemplares adaptados em braille, ampliando o acesso de crianças com deficiência visual. O acervo também reúne 20 materiais educativos, como fantoches, jogos pedagógicos, massa de modelar, lápis de cor, canetas, giz de cera e folhas coloridas, recursos que fortalecem as práticas pedagógicas

no cotidiano escolar.

O Cofre de Aventuras é uma iniciativa cultural de incentivo à leitura entre crianças atendidas por escolas públicas. Realizado pela Etrês Social, organização dedicada à criação e gestão de projetos de impacto cultural e educacional, o projeto promove oficinas de mediação de leitura e a doação de acervos literários permanentes para instituições de ensino.



INTERNET EM TODOS OS LUGARES,
para todos os momentos!

www.netaki.com.br

(19) 3877 2700



bar do Tina
O MELHOR RESTAURANTE DE MOGI MIRIM

Venha viver momentos inesquecíveis, saboreando o melhor da gastronomia local e regional. O Bar do Tina está pronto para receber você, sua família e amigos, no almoço e no jantar.

Delivery até as 03:00 - (19) 3862-5972

Endereço: R. Padre Roque, 1581 - Jardim Aurea, Mogi Mirim - SP



Restaurante
Restaurante à la carte no centro de Holambra, com jardins, terraço, amplo estacionamento, ambiente aconchegante e familiar

Pratos Executivos
Pratos executivos no almoço de segunda a sexta-feira

Cozinha Internacional
Cardápio cuidadosamente elaborado com o melhor da cozinha internacional

Horário de funcionamento Segunda a quinta feira das 11:30 as 15:30
Sexta feira a domingo e feriados das 11:30 as 16:00 hrs

INFORMAÇÕES E RESERVAS 📞 (19) 99188.8927

Rua Camélias, 317 - Centro - Holambra - @TRATTERIEHOLANDESA



Descubra o paraíso gastronômico na Roça!

Faça sua Reserva!

📞 +55 19 99835-1384

Sábado e Domingo | 11H às 17H
Endereço: MMR 235km - Mogi Mirim



Soluções para seu projeto

A Decorflex Esquadrias é fabricante especializada em soluções para esquadrias de alumínio. Além de possuir diversas possibilidades de acabamentos e de ser um material bastante durável, o alumínio não enferruja e trará sofisticação e mais beleza ao seu projeto.

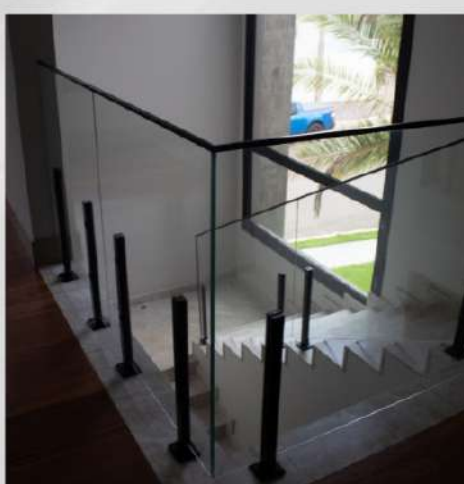
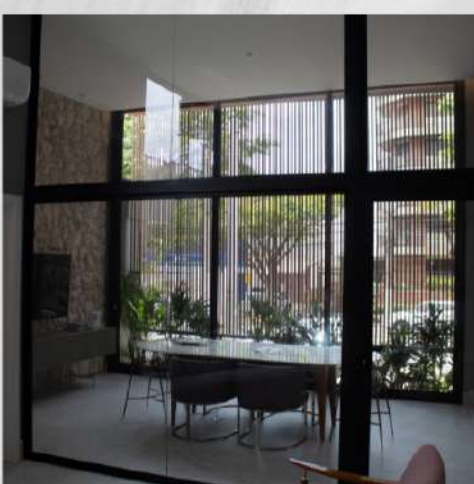
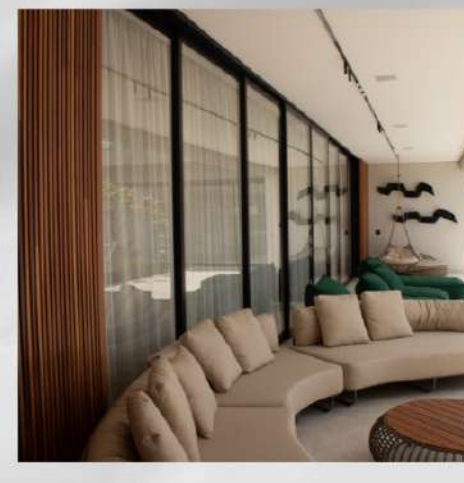

Informações de contato

(19) 98120-4116
(19) 3827-2189

✉ contato@decorflexesquadrias.com.br

Endereço

LOJA 1 - Artur Nogueira - SP
R. Alcídia Teixeira W. Matteis, 31, Jardim Rezek

Endereço

LOJA 2 - Holambra/SP
R. Campo de Pouso N°1.287 / Sala 03 - Centro



Red

Eventos

22 MAI



22.MAIO.2026
ABERTURA ÀS 21H | SHOW ÀS 23H
CÉSAR MENOTTI & FABIANO

#OSMENOTTI

GP Red agora ingressos

29 MAI



DINO

JACUARIÓNA
29 MAIO
ABERTURA ÀS 21h
SHOW ÀS 23h

GP Red agora ingressos

Shows em Campinas

20 MAI



ANTONIO ZAMBUJO
ORAÇÃO AO TEMPO

CAMPINAS-SP
20/MAIO - QUARTA
ABERTURA 20:15 | SHOW ÀS 21:00

GP MFS agora ingressos

30 MAI



EM CAMPINAS
RAÇA NEGRA
ME LEVA JUNTO COM VOCÊ

ABERTURA 20H - SHOW ÀS 22H

REALIZAÇÃO GP APOIO agora ingressos

30 MAI LOCAL: ROYAL PALM HALL

05 JUN



Zemal
UM NOVO TEMPO
CAMPINAS - SP

ABERTURA 20H - SHOW ÀS 22H

REALIZAÇÃO GP APOIO agora ingressos

05 JUNHO 2026 LOCAL: ROYAL PALM HALL