

Cavalaria Antoniana de Jaguariúna será realizada no próximo dia 7 de junho



A 51ª edição da Cavalaria Antoniana, um dos eventos mais aguardados do calendário cultural de Jaguariúna, a Capital Country do Brasil, será realizada no próximo dia 7 de junho. Promovido pela Prefeitura de Jaguariúna, por meio das secretarias de Cultura e de Desenvolvimento Econômico, Turismo e Agronegócios, o evento reúne fé, tradição sertaneja, cultura popular e atrações musicais para toda a família.

Página 1B.



Prefeito Paulo Silva recebe visita de delegação chinesa em Mogi Mirim

Página 1C.

Secretaria de Desenvolvimento Rural participa de debate sobre revisão da Política de Mananciais nas Bacias PCJ

Evento com mais de 400 convidados reuniu lideranças e especialistas para debater comportamento, inclusão financeira e planejamento de longo prazo

O Sicredi reuniu mais de 400 convidados nesta quarta-feira (20), em São Paulo, durante o primeiro Fórum de Bem-Estar Financeiro.

Página 3B.

Consultoria aponta caminhos para o fortalecimento do turismo em Holambra

A Prefeitura de Holambra, por meio do Departamento Municipal de Turismo e Cultura, promoveu na quarta-feira, dia 27 de maio, no Teatro Municipal, a Consultoria Diagnóstica de Estruturação da Gestão do Turismo, ação

integrante do programa Cidade Empreendedora, em parceria com o Sebrae Aqui. O encontro reuniu empresários do trade turístico, representantes de conselhos municipais, associações e moradores interessados no desenvolvimento

do setor.

A atividade foi conduzida pelo professor Fábio Pozati, que apresentou uma análise técnica voltada ao diagnóstico da governança turística do município, com base em dados e informações estratégicas.

Página 1C.

Amparo terá unidades de Saúde abertas para a vacinação contra a Dengue e Influenza no fim de semana

Página 2B.

Circuito das Águas Paulista conquista Indicação Geográfica para o café



A região do Circuito das Águas Paulista, localizada na Serra da Mantiqueira, no Estado de São Paulo, conquistou a Indicação Geográfica (IG) para o café produzido no território. O reconhecimento foi publicado nesta terça-feira (26) pelo Instituto Nacional da Propriedade Industrial (INPI), após trabalho de fomento e acompanhamento realizado pelo Ministério da Agricultura e Pecuária (Mapa).

Esta é a 15ª Indicação Geográfica concedida ao Estado de São Paulo e a sétima relacionada ao café. A tradição cafeeira da região remonta à segunda metade do século XIX, período marcado pelo fortalecimento da colonização europeia, especialmente de imigrantes italianos e portugueses, que impulsionaram o cultivo do grão no território.

Página 1C.

Em clima de Copa do Mundo, Santo Antônio de Posse celebra 71 anos com show do Inimigos da HP e programação especial



Com o tema "Nossa História entra em Campo", Santo Antônio de Posse prepara uma programação especial para celebrar seus 71 anos de emancipação. Com atividades distribuídas entre os meses de maio e junho, a agenda reúne cultura, esporte, música, tradição, lazer e eventos para toda a família.

Página 1B.

SAMUCA prepara sua "Festa na Roça" para o dia 20 de junho em Pedreira

O SAMUCA – Serviço de Atendimento a Mulher, Criança e Adolescente, estará promovendo no sábado, 20 de junho, a partir das 14 horas, sua "Festa na Roça"

com o tema: Cor-de-Encantado, com muitas atrações e entrada gratuita.

Segundo os organizadores, entre as atrações, destaque para danças e brin-

cadeiras, comidas típicas, apresentação das crianças, muita alegria e animação. "Vista seu traje caipira e venha festejar com a gente", destacam.

Página 4B.

Festa Mineira e Nordestina terá três dias de shows e comidas típicas em Cosmópolis

Cosmópolis recebe entre os dias 29 e 31 de maio a Festa Mineira e Nordestina, evento voltado à valorização da cultura popular, gastronomia típica e apresentações musicais.

A programação será realizada no bairro Cidade Alta, próximo à Escola Célio Rodrigues, com entrada gratuita. Durante os três dias de festa, o público poderá aproveitar pratos tradicionais das culinárias mineira e nordestina, além de shows ao vivo e atrações culturais.

Página 4C.

Jaguariúna

A DIVERSÃO VOLTOU COM TUDO NO MÊQUI JAGUARIUNAI

Nosso novo espaço e o brinquedão já são sucesso entre a criançada. Um ambiente pensado para garantir momentos de diversão com mais conforto e modernidade

Então já sabe: chama os pequenos, reúne a família e vem viver essa experiência com a gente!

Empresas & Negócios

Sua coluna semanal



Eu sou Nelson Theodoro Junior, Empresário, Publicitário, Diretor da Fecomercio/São Paulo e Presidente da Associação Comercial de Mogi Mirim.

Crescimento Econômico: o verdadeiro caminho para um país forte

Um governo forte não é aquele que apenas aumenta gastos ou cria medidas de consumo imediato. Um governo verdadeiramente forte é aquele que consegue construir uma macroeconomia sólida, baseada em crescimento, produtividade e investimentos de longo prazo.

Existe um dado econômico muito importante que pouca gente discute no Brasil: quanto maior a taxa de investimentos de um país, maior tende a ser seu crescimento econômico ao longo do tempo. Hoje, o Brasil investe algo próximo de 17% do PIB, enquanto países que viveram grandes ciclos de expansão econômica, como a China, chegaram a investir perto de 40% do PIB durante seus períodos de maior crescimento.

Quando falamos em investimento, não estamos falando apenas de dinheiro circulando no mercado. Estamos falando da construção de novas fábricas, ampliação de fazendas, criação de estradas, ferrovias, portos, abertura de lojas, modernização da indústria e infraestrutura. Tudo isso gera empregos, produtividade e renda permanente para a população.

O problema é que o Brasil parece ter perdido a prioridade do crescimento econômico estrutural. Muitas vezes, as decisões políticas são tomadas pensando mais em reeleições do que no verdadeiro bem-estar da população no longo prazo. Criam-se medidas voltadas ao aumento do consumo imediato, mas sem o devido estímulo ao investimento produtivo. O resultado dessa

lógica é conhecido: mais inflação, aumento dos gastos públicos e baixo crescimento econômico. O consumo sozinho não sustenta uma economia forte. Para que exista desenvolvimento consistente, é necessário produzir mais, investir mais e aumentar a capacidade produtiva do país.

É um contrassenso imaginar que um governo não priorize crescimento econômico. Com uma economia mais forte, muitos problemas sociais e fiscais seriam naturalmente reduzidos. Mais empresas geram mais empregos. Mais empregos geram mais renda. Mais renda gera mais arrecadação de impostos sem necessidade de aumentar carga tributária.

O Brasil precisa voltar a discutir seriamente produtividade, infraestrutura, segurança jurídica e ambiente favorável ao empreendedorismo. Nenhum país cresce de forma sustentável sem investimento pesado em sua capacidade de produção.

Sem investimentos, não existe saída para o crescimento. E sem crescimento econômico consistente, qualquer melhora será apenas temporária. O desenvolvimento de uma nação não acontece por acaso — ele é resultado de planejamento, visão de futuro e coragem para priorizar aquilo que realmente transforma a vida das pessoas.

Nelson Theodoro Junior, Presidente da Associação Comercial e Industrial de Mogi Mirim, Diretor da Fecomercio-SP, Diretor do Sincomércio de Mogi Mirim e Presidente do Conselho do Patrimônio de Mogi Mirim.

Empreendedorismo & Direito

Sua coluna semanal



Maria Vitória Savioli, Advogada, uma profissional cuja trajetória já é marcada por realizações notáveis e uma paixão contagiante por inovação e empreendedorismo.

Golpe do falso advogado: como se proteger desse crime que vem fazendo novas vítimas

Golpe do falso advogado: como se proteger desse crime que vem fazendo novas vítimas

Olá, leitor! Nos últimos anos, um golpe tem se tornando cada vez mais comum em todo o país: o chamado golpe do falso advogado. Criminosos se passam por advogados ou funcionários de escritórios de advocacia para enganar clientes e obter transferências de dinheiro por meio de falsas informações sobre processos judiciais. Infelizmente, muitas pessoas acabam sendo vítimas porque os golpistas utilizam dados reais dos processos e informações que parecem verdadeiras.

Hoje quero conversar com você sobre como esse golpe funciona e quais cuidados podem evitar prejuízos.

Como o golpe acontece

Na maioria dos casos, os criminosos entram em contato por WhatsApp, ligação telefônica ou mensagem de texto. Eles se apresentam como advogados, secretárias ou representantes do escritório responsável pelo processo da vítima.

Utilizando informações verdadeiras, como nome das partes, número do processo e até o nome do advogado que realmente atua na causa, informam que houve uma decisão favorável, uma liberação de valores ou a expedição de um alvará judicial.

Em seguida, alegam que é necessário realizar um pagamento antecipado para liberar o dinheiro, quitar tributos, custas judiciais ou taxas cartorárias.

É justamente nesse momento que ocorre a fraude.

Nenhum valor é liberado mediante pagamento antecipado ao advogado

Uma das principais características do golpe é a exigência de transferência imediata por Pix ou depósito bancário.

É importante que o cidadão saiba que valores decorrentes de processos judiciais não são liberados mediante depósitos realizados diretamente para contas informadas por mensagens de WhatsApp. Sempre que houver necessidade de pagamento de alguma despesa processual, a orientação deve partir dos ca-

nais oficiais do advogado responsável e ser devidamente esclarecida.

A pressa e o senso de urgência são ferramentas utilizadas pelos criminosos para impedir que a vítima confirme a informação.

Como identificar uma tentativa de golpe

Alguns sinais merecem atenção. Solicitações urgentes de pagamento, mudança repentina de número de telefone, pedidos para manter sigilo sobre a operação e utilização de contas bancárias em nome de terceiros são indícios frequentes de fraude.

Sempre desconfie quando alguém solicitar transferências para liberar valores de processos judiciais ou afirmar que o pagamento precisa ser realizado imediatamente para evitar perda do direito.

O que fazer ao receber esse tipo de contato

Ao receber uma mensagem suspeita, a recomendação é interromper a conversa e procurar imediatamente o advogado ou escritório pelos canais de comunicação já conhecidos e utilizados anteriormente.

Nunca realize pagamentos sem antes confirmar a autenticidade da informação. Caso a fraude seja constatada, é importante registrar boletim de ocorrência e comunicar o fato às autoridades competentes.

Conclusão

O golpe do falso advogado explora a confiança das pessoas e utiliza informações processuais para dar aparência de legitimidade à fraude. Por isso, a prevenção é a principal forma de proteção.

Desconfie de pedidos de pagamento inesperados, confirme informações diretamente com seu advogado e jamais realize transferências sem verificar a procedência da solicitação. A informação continua sendo a melhor ferramenta para evitar prejuízos e impedir que mais pessoas sejam vítimas desse crime.

Maria Vitória Savioli Advogada - OAB/SP 510.185 Colunista do jornal O Regional

Variedades

Sua coluna semanal

Como evitar que os fracassos definam nossa identidade?

Por Luis Carlos Marques Fonseca

A pressão para sermos bem-sucedidos social e economicamente transformou erros e perdas em uma crise de identidade coletiva. Ao observarmos a sociedade atual, percebemos que a angústia de “não atingirmos determinados resultados que desejamos” nasce, em grande parte, da incapacidade de separar nossos resultados de quem essencialmente somos. Por que permitimos que um tropeço se transforme em uma sentença? A resposta, embora complexa, reside na forma como construímos nossa identidade, pois a chave para a liberdade não é a ausência de tropeços, mas a prática consciente da não identificação com as nossas conquistas e fracassos.

A sociedade contemporânea nos empurra para uma fusão perigosa entre o “fazer ou ter” e o “ser”. Se um projeto colapsa, a pessoa se sente inferior; se um papel social se desfaz, ela sente que perdeu a “razão de viver”. No entanto, precisamos resgatar a perspectiva do ator e do personagem. O seu “Eu Real” é o ator; as circunstâncias da vida — o emprego, os sucessos, as poses, as relações sociais, as crises — são apenas papéis no palco. O ator se entrega ao papel com intensidade e responsabilidade, mas ele nunca esquece que, ao fechar das cortinas, sua essência permanece intacta, independentemente de o personagem ter triunfado, fracassado ou perecido.

Para evitar que uma fissura se torne um trauma limitante, é preciso aprender a extrair a essência da experiência, e tornar-se mais consciente de si mesmo. Quando erramos, temos dois caminhos: carregar a dor do “erro” como um trauma que limitará futuras ações ou aprender com ele, tornando-se mais aptos a integrar conscientemente novas situações mais complexas de vida. O fracasso só

define a identidade daquele que não é capaz de aprender com os próprios deslizes. Quando assumimos a responsabilidade pelos nossos erros, temos a possibilidade de correção, paramos de culpar a nós mesmos, aos demais ou ao destino e retomamos as rédeas do nosso caminho, de sermos cada vez mais conscientes.

Viver sem apego excessivo aos resultados não significa agir com indiferença, mas sim aproveitar com plenitude cada momento presente. O “Eu Artificial” adora habitar o passado, remoendo mágoas e falhas antigas para justificar o medo do futuro e a responsabilidade de ser o dono do próprio destino. Estar inteiro no agora, fazendo uso de toda experiência acumulada, é a única forma de impedir que a memória negativa e o apego às nossas conquistas e fracassos passados ditem nossos próximos passos.

As conquistas e fracassos, portanto, devem ser vistos como oportunidades de aprendizado. São experiências necessárias para o despertar das virtudes próprias de nossa verdadeira identidade: a Vontade, a Intuição e a Inteligência. Quando deixamos de rejeitar a queda e passamos a observar o que ela nos ensina, a identidade deixa de ser um castelo de cartas vulnerável ao vento das circunstâncias e se torna uma estrutura sólida, forjada na experiência e na sabedoria de quem se identifica com algo em si mesmo que está além de qualquer resultado passageiro.

Não somos o que nos acontece; somos seres conscientes que decidem o que fazer com aquilo que acontece. O palco pode mudar, mas o ator, se estiver consciente de si, jamais se perde na cena.

Luis Carlos Marques Fonseca é diretor-presidente da Nova Acrópole Brasil Norte e autor do livro Filosofia: O caminho da liberdade (Hanoi Editora).

Publicado por LC Benedito & Vicenzotti Ltda. - CNPJ: 68.282.656/0001-88
Diretor Geral: Luis Carlos Benedito - Fundação: 02/04/1999

Atendimento:
Comercial (19) 99685-4255
Email: comercial@lclider.com.br

Redação (19) 99773-8364
Email jornalismo@jornaloregional.net

COLABORADORES:

O Regional abre espaço para os interessados em publicar seus artigos. Entre em contato pelo email: jornalismo@jornaloregional.net Os artigos publicados neste jornal são de total responsabilidade de seus autores e não refletem a opinião deste jornal. O Jornal O Regional se reserva ao direito de selecioná-los para publicação e fazer adequações à linha editorial. As correspondências sem identificação completa serão desconsideradas.

Câmara aprova em dois turnos fim da escala 6x1 com jornada máxima de 40 horas semanais

Proposta segue para o Senado Federal



Da Redação

A Câmara dos Deputados aprovou, em dois turnos, a Proposta de Emenda à Constituição (PEC) que estabelece jornada de trabalho de 40 horas semanais em cinco dias com dois dias de descanso, acabando com a escala 6 X 1 (um dia de descanso e 44 horas semanais). O texto prevê uma transição e leis específicas para tratar de algumas carreiras.

A PEC 221/19 foi aprovada em 2º turno com 461 votos a favor e 19 contra. No 1º turno, foram 472 votos a favor e 22 contra.

O texto que irá ao Senado é um substitutivo do deputado Leo Prates (Republicanos-BA) para a PEC do deputado Reginaldo Lopes (PT-MG), que previa jornada de 36 horas, e para a PEC 8/25, da deputada Érika Hilton (PsoL-SP), de igual jornada em quatro dias.

Segundo o texto, a redução da carga horária semanal será sem redução de salários e haverá uma transição para chegar às 40 horas.

Depois de dois meses da publicação da

futura emenda constitucional, já valerão os dois dias de descanso remunerado por semana, um dos quais preferencialmente aos domingos. Também a partir desse prazo o trabalhador registrado na Consolidação das Leis do Trabalho (CLT) contará com carga horária semanal de 42 horas.

Em um ano depois do fim desses dois meses, portanto 14 meses depois da promulgação, a jornada será de 40 horas por semana.

Durante esse prazo de um ano, convenção ou acordo coletivo de trabalho poderão ampliar a duração diária do trabalho normal (além de 8 horas diárias) para viabilizar a transição de 42 horas, respeitado o repouso remunerado de dois dias.

Piso salarial

A PEC garante que as 8 horas diárias e 40 horas semanais com dois dias de descanso serão aplicadas aos contratos de trabalho em vigor sem qualquer redução salarial, seja nominal, proporcional ou de qualquer outra espécie. A manutenção do salário será aplicada inclusive

aos pisos salariais.

No entanto, há exceções previstas na própria PEC, como para portadores de diploma de curso superior que ganhem acima de 2,5 vezes o teto da Previdência (equivalente hoje a R\$ 21.188,87) e para trabalhadores terceirizados em contratos de mão de obra com a administração pública.

Regimes diferenciados

Apesar de a PEC garantir parâmetros mínimos (40 horas e dois dias de descanso), ela permite que leis ordinárias estabeleçam condições e hipóteses de regimes diferenciados, respeitadas esses limites e a possibilidade de turnos ininterruptos de revezamento de seis horas.

Para esses casos, como da escala 12x36 e atividades essenciais de saúde, segurança, transporte e limpeza urbana e outros, convenções ou acordos coletivos de trabalho poderão, excepcionalmente, prever um regime de compensação a fim de assegurar, na média, dois dias de repouso semanal remunerado dentro do mês-calendário.

Assim, os dias de folga semanal poderiam ser acumulados para serem tirados em outro período no mês, garantido que pelo menos um dos dias seja após uma semana de trabalho.

Menos horas

A mudança não implicará redução proporcional das jornadas de trabalho já fixadas em patamar

igual ou inferior a 40 horas semanais, cujos trabalhadores contarão também com os dois dias de descanso remunerado semanal.

Outro ponto que começa a valer depois de dois meses da publicação da futura emenda constitucional é a perda de validade de cláusulas de convenções e acordos coletivos sobre duração do trabalho e repouso semanal remunerado incompatíveis com o novo patamar.

Microempreendedor

Fruto das negociações em torno do texto, o deputado Leo Prates incorporou dispositivo para remeter a uma lei complementar a definição de regras transitórias para diminuir o impacto da mudança em microempreendedores individuais (MEIs), microempresas e empresas de pequeno porte.

Embora não esteja no texto, a ideia é que os MEIs possam contratar dois em vez de um empregado como é permitido hoje. O governo também aceitou reajustar os valores de enquadramento de MEIs, micro e pequenas empresas no Simples Nacional.

A PEC diz que essas medidas serão condicionadas à manutenção de níveis de emprego.

Sem limite

Sob o argumento de que irá desestimular a "pejotização" (contratação de trabalhador como pessoa jurídica), Prates propõe que as re-

gras constitucionais de duração do trabalho (40h semanais e 8h diárias) e as de controle de jornada não sejam aplicadas ao empregado portador de diploma de nível superior que receba acima de 2,5 vezes o teto da Previdência, que daria hoje o equivalente a R\$ 21.188,87 (R\$ 8.475,55 de teto).

A exceção seria por liberalidade do empregador (se ele quiser) ou se houver previsão em acordo ou convenção coletiva de trabalho.

O repouso remunerado de dois dias por semana deve ser cumprido e a nova norma não será aplicada a empregados públicos da administração direta e indireta de quaisquer dos poderes da União, dos estados, do Distrito Federal e dos municípios. A Justiça do Trabalho deverá processar e julgar as ações relativas a essa regra.

Como essa regra entra em vigor imediatamente depois da publicação da emenda constitucional, os contratos em vigor deveriam ser adaptados, podendo implicar jornadas de trabalho superiores a 44 horas semanais se não existir acordo coletivo ou convenção para determinação da carreira.

Terceirização

A fim de evitar impacto imediato nos contratos vigentes de trabalho terceirizado na administração direta e indireta dos entes federativos, o texto condiciona a mudança para 42 horas e depois para 40 horas, conforme

a transição, ao aditamento do contrato entre a empresa fornecedora da mão de obra e a administração. Isso manteria o equilíbrio econômico-financeiro do contrato.

O aditamento deve ocorrer em um ano após a publicação da futura emenda e envolve contratos regidos pela legislação de licitações e contratos administrativos (pessoal de segurança e limpeza, p. ex.), de concessões e permissões de serviços e obras públicas (administradoras de aeroportos ou concessionárias de rodovias, p. ex.), de parcerias público-privadas e de outros instrumentos de colaboração com a iniciativa privada (organizações sociais, p. ex.).

Para todos esses trabalhadores será assegurada igualmente a não redução de salários e, caso o aditamento do contrato não saia no prazo previsto, as reduções da jornada semanal para 42h e 40h valerão independentemente disso.

Se a mudança contratual for realizada no tempo determinado, a nova jornada valerá a partir da data de sua formalização.

Assim, os contratos que venham a ser reformulados nos dois meses iniciais de publicação da futura emenda deverão prever a redução para 42 horas prevista na transição e o repouso remunerado de dois dias semanais.

Fonte: Agência Câmara de Notícias

Inscrições para o Vestibular das Fatecs são prorrogadas até 8 de junho

Da Redação

Interessados em ingressar nas Faculdades de Tecnologia do Estado de São Paulo (Fatecs) no segundo semestre de 2026 devem realizar a inscrição para o processo seletivo até 8 de junho. As Fatecs oferecem um total de 18.505 vagas, sendo 13.875 para ingresso via Vestibular e outras 4.630 destinadas aos candidatos do ProVão Paulista. A taxa de inscrição é de R\$90. O exame será aplicado no

dia 28 de junho, às 13h.

Para concorrer a uma vaga é preciso ter concluído ou estar cursando o terceiro ano do Ensino Médio ou equivalente, desde que no ato da matrícula comprove a conclusão do curso. Quem não atender a esse requisito pode participar apenas como treineiro.

Inscrição

A inscrição deve ser feita exclusivamente pelo site oficial. Para participar do exame, o candidato deve ler aten-

tamente o Manual do Candidato, preencher a ficha de inscrição com informações pessoais e responder ao questionário socioeconômico. É possível optar pelo uso da nota do Exame Nacional do Ensino Médio (Enem) de 2023, 2024 ou 2025, desde que informado corretamente o número de inscrição.

Ao preencher o formulário, o candidato irá escolher um curso e como primeira opção e outro como segunda opção, em qualquer Fatec e pe-

ríodo.

A taxa de participação pode ser paga em dinheiro, nas agências bancárias, via internet banking ou cartão de crédito, pela ferramenta Getnet. A inscrição só será confirmada após a compensação do pagamento.

As Fatecs disponibilizam computadores com acesso à internet para os candidatos que quiserem se inscrever no Vestibular. Cabe ao interessado entrar em contato com a unidade para

obter mais informações.

Pontuação Acrescida

O Sistema de Pontuação Acrescida do Centro Paula Souza concede bônus de 3% para candidatos autodeclarados afrodescendentes, 10% para quem cursou integralmente o Ensino Médio em escola pública, ou 13% no caso de acumulação dos dois critérios.

Cabe ao candidato verificar na Portaria do Vestibular se tem direito à pontuação acrescida,

porque a matrícula não poderá ser realizada e a vaga será perdida se as informações não atenderem às condições estabelecidas em sua totalidade.

Outras informações estão disponíveis no site vestibular.fatec.sp.gov.br. O candidato também pode esclarecer dúvidas pela Central do Candidato, nos telefones: (11) 3471-4103 (Capital e Grande São Paulo) e 0800-596-9696 (demais localidades).

Inscrições para concurso da Câmara de Holambra seguem até 15 de junho



De Holambra

A Câmara Municipal da Estância Turística

de Holambra está com inscrições abertas para o Concurso Público 01/2026, destinado ao

preenchimento de vagas do quadro permanente de servidores da Casa de Leis, além da formação de cadastro reserva.

O prazo para inscrição termina no dia 15 de junho de 2026. Os interessados devem se inscrever exclusivamente pela internet, por meio do site da banca organizadora Avança São Paulo.

Ao todo, o edital oferece cinco vagas imediatas para cargos de níveis médio e superior. As remunerações va-

riam de R\$ 3.246,98 a R\$ 7.430,61, além de benefícios como auxílio-alimentação de R\$ 600, auxílio-refeição de R\$ 217 e auxílio-saúde de R\$ 627.

As oportunidades são para os cargos de Agente Legislativo de Recepção, com uma vaga e exigência de nível médio; Assistente de Comunicação, com uma vaga e exigência de nível superior com registro MTB; Contador, com uma vaga de nível superior; e Técnico Legislativo, com duas va-

gas de nível superior.

A taxa de inscrição é de R\$ 50 para cargos de ensino médio e R\$ 70 para cargos de ensino superior. O edital também prevê reserva de vagas para pessoas com deficiência, possibilidade de solicitação de atendimento especial e critérios para isenção da taxa, conforme as regras estabelecidas no documento oficial.

A prova objetiva está prevista para o dia 19 de julho de 2026, em dois períodos. O candidato poderá se inscrever para

mais de um cargo, desde que os horários das provas sejam distintos.

Todas as informações sobre requisitos, conteúdo programático, cronograma completo e orientações para inscrição estão disponíveis no edital publicado no site da banca organizadora e no portal da Câmara Municipal de Holambra.

Os candidatos devem acompanhar atentamente as publicações oficiais para atualizações, convocações e demais comunicados referentes ao concurso.

Prefeitura instala placas turísticas e inicia primeira etapa do programa “Uma Cidade de Fé”

De Santo Antônio de Posse

A Prefeitura de Santo Antônio de Posse iniciou a instalação de novas placas de sinalização turística no município. Com o tradicional padrão marrom, utilizado para identificar atrativos e pontos de interesse, a iniciativa representa mais um avanço dentro das ações voltadas ao fortalecimento e à estruturação do turismo local.

Ao todo, estão sendo instaladas 34 placas, sendo 9 placas turísticas e 25 placas de sinalização do Caminho da Divina Providência, ampliando a identificação de pontos estratégicos e auxiliando na orientação de moradores, visitantes e pessoas que passam pelo município.

A ação é resultado de um trabalho conjunto entre o Departamento de Turismo e Cultura e o Departamento de Trânsito, parceria considerada essencial para garantir o planejamento técnico, a definição dos locais e a implantação adequada da sinalização. A integração entre os setores permite unir mobilidade, organização urbana e desenvolvimento turístico, contribuindo para uma cidade mais preparada para receber visitantes.

A instalação das placas marca a primeira etapa do programa de estruturação do turismo religioso “Uma Cidade de Fé”, desenvolvido pelo Departamento de Turismo e Cultura. O projeto, já apresentado na Câmara Municipal, foi criado com o objetivo de organizar, valorizar e fortalecer o potencial turístico ligado à fé, à cultura e às tradições pre-

sentes em Santo Antônio de Posse.

O município integra o Caminho da Divina Providência, importante rota que passa pela região e contribui para a circulação de visitantes e viajantes, fortalecendo a presença de Santo Antônio de Posse dentro dos roteiros de turismo de experiência e de fé. Paralelamente, a Administração Municipal também trabalha no desenvolvimento do Caminho do Devoto, iniciativa que faz parte do planejamento turístico do município.

Mais do que uma ação de sinalização, o projeto representa um passo importante na construção de uma identidade turística para a cidade, conectando história, cultura, acolhimento e desenvolvimento.

O prefeito Ricardo Cortez destacou a importância do planejamento desenvolvido para o setor. “Santo Antônio de Posse possui potencial para crescer também por meio do turismo. Estamos trabalhando para estruturar caminhos, valorizar nossas características e criar oportu-

nidades que fortaleçam a cidade, movimentem a economia e ampliem a visibilidade do município”, afirmou.

A iniciativa integra um conjunto de ações que vêm sendo planejadas para fortalecer o turismo local e consolidar Santo Antônio de Posse como uma cidade que valoriza sua história, suas tradições e a diversidade de experiências que oferece.

Ao todo, estão sendo instaladas 34 placas, sendo 9 placas turísticas e 25 placas de sinalização do Caminho da Divina Providência, ampliando a identificação de pontos estratégicos e auxiliando na orientação de moradores, visitantes e pessoas que passam pelo município.

Ao todo, estão sendo instaladas 34 placas, sendo 9 placas turísticas e 25 placas de sinalização do Caminho da Divina Providência, ampliando a identificação de pontos estratégicos e auxiliando na orientação de moradores, visitantes e pessoas que passam pelo município.

Prefeitura de Jaguariúna disponibiliza novo WhatsApp para denúncias de descarte irregular

De Jaguariúna

A Prefeitura de Jaguariúna, por meio da Secretaria Municipal de Obras e Serviços, disponibilizou um novo canal de atendimento via WhatsApp para que a população possa colaborar direta-

mente com a conservação e a limpeza da cidade. O número é (19) 99738-4330.

A iniciativa tem como objetivo facilitar o recebimento de denúncias relacionadas a descartes irregulares de lixo, entulho e demais situações in-

devidas em espaços públicos. Com a nova ferramenta, os moradores poderão enviar informações de forma rápida e prática, contribuindo para a fiscalização e para a manutenção da ordem urbana no município.

Para registrar uma

denúncia, é importante que o cidadão encaminhe pelo WhatsApp: fotos e vídeos da ocorrência, horário aproximado do fato e endereço ou localização da situação denunciada.

Segundo a Secretaria Municipal de Obras e Serviços, a partici-

pação da população é fundamental para combater práticas irregulares e preservar os espaços públicos, garantindo mais limpeza, segurança e qualidade de vida para todos.

A Prefeitura reforça que o descarte irregular de resíduos é proibido

e pode gerar penalidades aos responsáveis. Com o apoio dos moradores e o uso do novo canal de comunicação, a administração municipal busca ampliar a eficiência das ações de fiscalização e atendimento às demandas da cidade.

NA MENTE do FISCAL

SE UMA ATIVIDADE TÉCNICA ESTÁ SENDO EXECUTADA DE FORMA IRREGULAR, OS FISCAIS DO CREA-SP ENTRAM EM AÇÃO.

Sua atuação assegura que a responsabilidade técnica de profissionais habilitados seja garantida, valorizando o exercício legal da Engenharia, da Agronomia e das Geociências.

SEMPRE CONTRATE UM PROFISSIONAL REGISTRADO NO CREA-SP.

A NOVA SÉRIE DO CREA-SP
DISPONÍVEL NO YOUTUBE TVCREASP

CONFEA Conselho Federal de Engenharia e Agronomia
CREA-SP Conselho Regional de Engenharia e Agronomia de São Paulo
MÚTUA SP Casa de Assistência dos Profissionais de Crea

Cavalaria Antoniana de Jaguariúna será no próximo dia 7 de junho

De Jaguariúna

A 51ª edição da tradicional Cavalaria Antoniana, um dos eventos mais aguardados do calendário cultural de Jaguariúna, a Capital Country do Brasil, será realizada no próximo dia 7 de junho. Promovido pela Prefeitura de Jaguariúna, por meio das secretarias de Cultura e de Desenvolvimento Econômico, Turismo e Agronegócios, o evento reúne fé,

tradição sertaneja, cultura popular e atrações musicais para toda a família.

A participação na cavalgada é gratuita e aberta a todos os interessados, sem necessidade de inscrição prévia. A expectativa da organização é receber não apenas moradores de Jaguariúna, mas também cavaleiros, comitivas e visitantes de diversas cidades da região, fortalecendo a preservação das raízes culturais e o turis-

mo local.

A programação terá início às 8h, com concentração na Rua Maranhão, no Parque dos Lagos. Às 9h, os cavaleiros seguem em direção ao Centro Cultural, onde, às 10h, acontecerá o desfile das escolas municipais. O encerramento do desfile está previsto para o meio-dia.

Na sequência, a festa continua no Parque Santa Maria. Os portões serão abertos às 12h30 e o pú-

blico poderá acompanhar uma programação especial com shows sertanejos e rodeio em touros. A animação começa às 13h com a dupla Luccas & Augusto. Às 16h, sobe ao palco Rafa & Bordotti. Já às 18h acontece o rodeio em touros, e encerrando a programação, às 20h, o show será com Ramon & Rodolfo.

Além das atrações principais, o evento contará com brinquedos gra-

tuitos para as crianças e touro mecânico, garantindo diversão para toda a família.

Confira a programação oficial da 51ª Cavalaria Antoniana:

8h – Concentração na Rua Maranhão (Parque dos Lagos)

9h – Saída em direção ao Centro Cultural

10h – Desfile das escolas municipais (Centro Cultural)

12h – Encerramento do desfile

12h30 – Abertura dos portões no Parque Santa Maria

13h – Show com Luccas & Augusto

16h – Show com Rafa & Bordotti

18h – Rodeio em touros

20h – Show com Ramon & Rodolfo

*Com brinquedos gratuitos para crianças e touro mecânico.

Em clima de Copa do Mundo, Santo Antônio de Posse celebra 71 anos com show do Inimigos da HP e programação especial

De Santo Antônio de Posse

Com o tema “Nossa História entra em Campo”, Santo Antônio de Posse prepara uma programação especial para celebrar seus 71 anos de emancipação. Com atividades distribuídas entre os meses de maio e junho, a agenda reúne cultura, esporte, música, tradição, lazer e eventos para toda a família.

A proposta deste ano traz o clima da Copa do Mundo para as comemorações, conectando o sentimento de união, torcida e celebração à trajetória do município.

A abertura da programação acontece no dia 23 de maio, às 19h, com o Miss Posse 2026, no Ginásio Municipal de Esportes

Francisco Ferreira, o Chicão. O concurso irá eleger as novas representantes da beleza possessense nas categorias juvenil, adulto e melhor idade.

Já no dia 3 de junho, às 16h, será realizada a entrega da ampliação da Escola Isaura de Carvalho Coelho, representando mais um importante investimento para o fortalecimento da educação municipal. No mesmo dia, às 19h30, a Praça Temática recebe mais uma edição da Feira da Lua, evento que já se consolidou como um dos encontros mais tradicionais da cidade.

No dia 11 de junho, às 10h, acontece a inauguração das placas turísticas do município, na Rua Imaculada Conceição. A

iniciativa marca uma nova etapa para o turismo local e fortalece a valorização da identidade, dos pontos históricos e do potencial turístico de Santo Antônio de Posse.

O dia 13 de junho, data oficial do aniversário da cidade, terá programação especial na Praça Matriz. A partir das 10h acontece o hasteamento da bandeira, apresentações culturais com participação das escolas municipais e apresentação da Orquestra Municipal de Santo Antônio de Posse.

Ainda no clima do tema escolhido para este ano, a programação contará também com transmissões ao vivo dos jogos da Seleção Brasileira durante a Copa do Mundo. O primeiro jogo

será Brasil x Marrocos, às 19h, na Praça Matriz.

As comemorações continuam no dia 14 de junho. Às 17h, o grupo da cidade Pagode dos Amigos sobe ao palco para abrir a festa. Em seguida, às 19h, o Buracanã recebe o grande show de aniversário com Inimigos da HP, grupo que marcou o pagode nacional nos anos 2000 e reúne sucessos que atravessaram gerações.

No dia 18 de junho, a tradicional Feira da Lua completa oito anos de história. O evento, que ao longo dos anos se tornou ponto de encontro para famílias e visitantes, ganha edição especial comemorativa.

Já no dia 19 de junho, às 21h30, a Praça Matriz recebe a transmissão do

segundo jogo do Brasil na Copa do Mundo, desta vez contra o Haiti.

Entre os destaques da programação também está o Posse Pet, que acontece no dia 21 de junho, das 9h às 19h, na Praça Matriz. Voltado aos apaixonados por animais, o evento contará com feira de doação, exposição e diversas atividades relacionadas ao universo pet.

No mesmo espaço será realizada a segunda edição da Feira de Economia Criativa, reunindo artesanato, criatividade e valorização dos empreendedores e artistas locais, além da participação da Feira da Lua.

A programação esportiva da Copa continua no dia 24 de junho, às 19h, com a transmissão de Brasil x Eslovênia.

Encerrando as comemorações, nos dias 27 e 28 de junho acontece o tradicional Arraiá das Escolas Municipais, na Praça Matriz, das 11h30 às 17h30. Os grandes protagonistas serão os alunos da rede municipal, que apresentarão atrações preparadas especialmente para o público. Durante os dois dias, a programação contará ainda com participação da Feira da Lua, apresentações culturais e abertura musical especial.

No sábado, dia 27, a abertura será realizada pela Orquestra Municipal. Já no domingo, dia 28, a programação terá participação da Orquestra Possense de Violeiros e do Grupo de Catira Chão Baticado.



FAZTA MÁXIMA PAZ

MEC

A UniFAJ oferece cursos pensados para a prática profissional

Conheça os cursos de Pós-graduação

Especializações alinhadas ao mercado

UniFAJ
Centro Universitário de Jaguariúna

Inscrição



Tratterie
gastronomia internacional

Restaurante
Restaurante á la carte no centro de Holambra, com jardins, terraço, amplo estacionamento, ambiente aconchegante e familiar

Pratos Executivos
Pratos executivos no almoço de segunda a sexta-feira

Cozinha Internacional
Cardápio cuidadosamente elaborado com o melhor da cozinha internacional

Eventos
Contrate nossos serviços para sua chácara, residência ou empresa (até 250 pessoas)

Horário de funcionamento Segunda a quinta feira das 11:30 às 15:30
Sexta feira a domingo e feriados das 11:30 às 16:00 hrs

Informações e Reservas
(19) 99188.8927 Rua Camélias, 317 - Centro Holambra-SP @tratterieholandesa

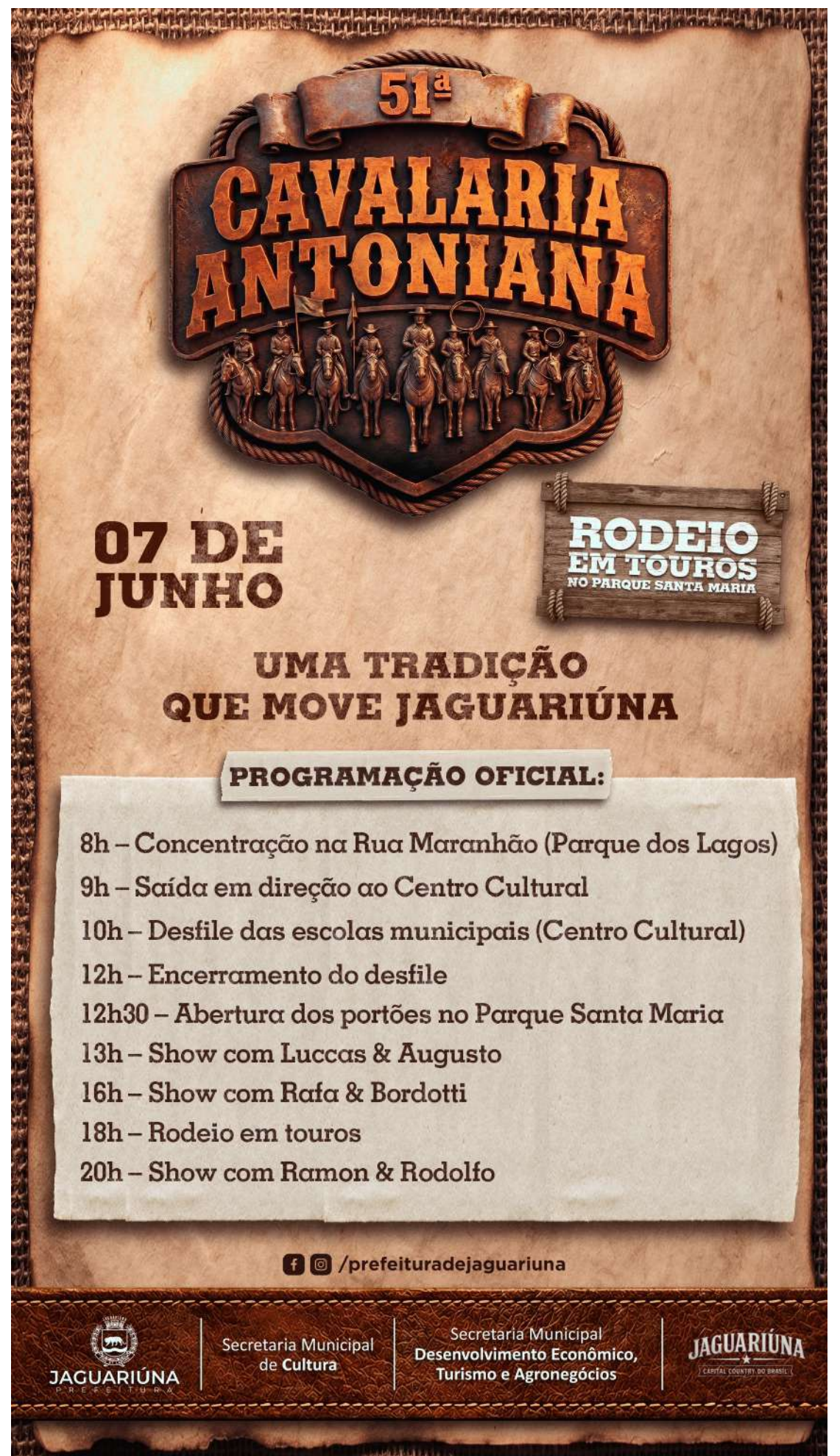

51ª

CAVALARIA ANTONIANA

RODEIO EM TOUROS NO PARQUE SANTA MARIA

07 DE JUNHO

UMA TRADIÇÃO QUE MOVE JAGUARIÚNA

PROGRAMAÇÃO OFICIAL:

8h – Concentração na Rua Maranhão (Parque dos Lagos)
9h – Saída em direção ao Centro Cultural
10h – Desfile das escolas municipais (Centro Cultural)
12h – Encerramento do desfile
12h30 – Abertura dos portões no Parque Santa Maria
13h – Show com Luccas & Augusto
16h – Show com Rafa & Bordotti
18h – Rodeio em touros
20h – Show com Ramon & Rodolfo

f /prefeituradejaguariuna

JAGUARIÚNA
Secretaria Municipal de Cultura

JAGUARIÚNA
Secretaria Municipal Desenvolvimento Econômico, Turismo e Agronegócios

JAGUARIÚNA
CAPITAL COUNTRY DO BRASIL

Prefeitura de Artur Nogueira anuncia nova edição do Megafeirão de Automóveis

De Artur Nogueira

A Prefeitura de Artur Nogueira, por meio da Secretaria de Desenvolvimento Econômico, Turismo e Juventude, em parceria com lojistas da cidade, promoverá mais uma edição do Megafeirão de Automóveis. A iniciativa já faz parte do calendário de ações voltadas ao fortalecimento do comércio local

e tem como objetivo movimentar a economia do município, incentivar as vendas e gerar oportunidades de negócios.

O evento acontecerá entre os dias 4 e 14 de junho, das 8h às 18h, em frente à Câmara Municipal de Artur Nogueira.

Durante o feirão, o público poderá conferir centenas de opções entre carros

novos, seminovos e utilitários, com condições especiais de pagamento e ofertas atrativas. A ação reunirá diversas lojas do município em um único espaço, facilitando a pesquisa e comparação de veículos para quem deseja trocar ou adquirir um automóvel.

Participam desta edição as empresas Jomassi Motors, Bi-

nho Motors, GS Automóveis, Xaropinho Veículos, Valegio Veículos, RM, RR Multimarcas, BR Kar Multimarcas, Avanti Motors, GT, Lopes Veículos, Skina Veículos, G7 Seminovos, Alpha Veículos, GB Veículos, União Veículos e Tiago Veículos.

O prefeito Lucas Sia (PL) destacou a importância da ini-

ciativa para o desenvolvimento econômico da cidade.

"O Megafeirão já se consolidou como uma importante ação para fomentar o comércio local, fortalecer os empreendedores da cidade e gerar movimentação econômica. É uma oportunidade para que a população encontre boas condições de compra e, ao mesmo tempo, contribua

para o crescimento do município", afirmou.

Segundo a Secretaria de Desenvolvimento Econômico, Turismo e Juventude, o espaço será preparado para receber os visitantes com conforto e segurança, oferecendo uma grande variedade de modelos e opções para diferentes perfis de consumidores.

Mais de 800 animais são castrados em mutirão gratuito no Parque Juca Mulato



De Itapira

O mutirão de castração gratuita pro-

movido pela Prefeitura de Itapira em parceria com o Ministério do Meio Am-

biente e Mudança do Clima, o programa Castrapet e o Instituto Golias encerrou com resultados expressivos. Entre os dias 20 e 24 de maio, no Parque Juca Mulato, foram atendidos 1.025 animais e realizadas 803 castrações, sendo 564 cães e 239 gatos.

Ao todo, foram registrados 1.430 agendamentos, mas 405 animais não foram levados pelos tutores no dia marcado. A diferença entre o nú-

mero de atendidos e de castrados se deve a reprovações identificadas durante o atendimento: alguns animais não estavam em jejum ou apresentaram problemas de saúde que impossibilitaram a realização do procedimento no momento.

O secretário municipal de Meio Ambiente, Cristiano Florence, avaliou positivamente o resultado e já projeta os próximos passos. "Entendemos que o

mutirão foi extremamente positivo, pois a população compreendeu a importância da castração para a saúde dos animais e para o controle populacional. Além disso, esse excelente resultado abre espaço para pleitearmos uma nova campanha."

A iniciativa foi viabilizada por meio da articulação do deputado estadual Bruno Ganem e representou um avanço significativo nas políticas públicas de

bem-estar animal do município. A Secretaria Municipal de Meio Ambiente, por meio da DPBEA (Divisão de Proteção e Bem-Estar Animal), coordenou o suporte local ao longo de toda a semana, com equipes de plantão no Parque Juca Mulato. Os três CRAS (Centros de Referência de Assistência Social) do município também foram ponto de apoio para orientar os tutores no processo de agendamento.

Escolas de Pedreira receberam a Comissão Organizadora para apresentação do JEMPE 2026

De Pedreira

Em eventos marcantes que enfatizaram a importância da educação, da competição saudável e da coesão social, escolas estaduais e particulares de Pedreira, além da APAE – Associação de Pais e Amigos dos Excepcionais, participaram nesta semana da solenidade de apresentação dos "Jogos Estudantis do Município de Pedreira - JEMPE 2026".

As cerimônias organizadas pela Administração Municipal por meio de suas secretarias de Educação, Esportes e Lazer, e de Cultura e Economia Criativa, enriquecem a experiência educacional dos jovens através do Esporte, da Cultura e da Educação. "É emocionante ver os alunos engajados nesse ambiente que estimula tanto a competitividade saudável quanto o companheirismo. Esta-

mos orgulhosos em participar dessa celebração da educação e dos valores fundamentais que moldam nossas crianças para um futuro brilhante, além de recordar as emoções do JEMPEdo ano passado", ressaltou na ocasião o Prefeito Fábio Polidoro.

As instituições de ensino demonstraram seu apoio aos valores que os Jogos Estudantis promovem. "Educadores,

coordenadores e diretores se reuniram nesta semana para celebrar não apenas a competição saudável, mas também a amizade, a colaboração e o respeito mútuo que são fomentados através dessas atividades", destacaram as organizadoras Egle Silmara Nery Olivari e Ana Maria Cartarozzi Ferrari.

No JEMPE 2026, serão disputadas as modalidades coleti-

vas de Vôlei, Basquete, Futebol de Salão e Handebol, bem como as modalidades individuais de Natação, Atletismo, Damas, Xadrez e Tênis de Mesa.

Estarão disputando o JEMPE 2026, as seguintes unidades de ensino: Escola Estadual Ana Ferrari Rossi, Colégio Anglo, APAE – Associação de Pais e Amigos dos Excepcionais, Escola Estadual Coronel João Pedro de Go-

doy Moreira, Colégio Dux, Escola Estadual Professor João Alvarenga, Escola Estadual Luiz Bortoletto, Escola Católica Sant'Ana Mãe e Mestre e Escola Estadual Dr. Silvio de Aguiar Maya.

A solenidade de abertura está programada para o dia 16 de junho, a partir das 19 horas, nas dependências do Ginásio de Esportes "Dario Zanini", o Vermelho do Esporte Clube Santa Sofia.

Amparo terá unidades de Saúde abertas para a vacinação contra a Dengue e Influenza no fim de semana

De Amparo

No fim de semana, três unidades de Saúde da Prefeitura de Amparo funcionarão para a vacinação contra a Dengue e a Influenza.

No sábado, 30, das 7 às 12 horas, a unidade de Saúde do São Dimas atende a população. No Moreirinha, a ação acontece das 8 às 13 horas.

O domingo, 31, é na unidade de Saúde do Centro, aberta

das 7 às 13 horas.

Dengue

Todas as unidades de Saúde da cidade contam com o imunizante, destinado a adolescentes de 10 a 14 anos.

O esquema vacinal é composto por duas doses, com intervalo de três meses entre elas. Para garantir a proteção adequada, é fundamental que crianças e adolescentes completem o esquema. A vacinação

acontece das 8 às 16 horas, de segunda a sexta-feira.

Influenza

A vacinação contra a Influenza está liberada para grupos prioritários, em Amparo.

A campanha de vacinação contra a influenza em 2026 está seguindo o calendário do Governo Federal.

A vacina protege contra novas cepas (A/Missouri, A/Sin-

gapore e B/Austria) e está disponível na unidade de saúde mais próxima da sua casa e é aplicada em dose única.

Confira os grupos a serem vacinados neste momento

Crianças de 6 meses a 5 anos, 11 meses e 29 dias, gestantes e idosos.

Grupos especiais desta etapa

– Puérperas
– Pessoas em situação de rua

– Trabalhadores da saúde

– Professores do ensino básico e superior

– Profissionais das Forças de Segurança e Salvamento

– Profissionais das Forças Armadas

– Pessoas com deficiência permanente

– Caminhoneiros

– Trabalhadores de transporte coletivo rodoviário para passageiros urbanos e de longo curso

– Trabalhadores

portuários

– Trabalhadores dos correios

– População privada de liberdade e funcionários do sistema de privação de liberdade, adolescentes e jovens de 12 a 21 anos de idade sob medidas socioeducativas

– Pessoas com doenças crônicas não transmissíveis e outras condições clínicas especiais independentemente da idade

Franco Montoro abre inscrições para Vestibular de Inverno com 260 vagas para cursos noturnos

De Mogi Guaçu

A Faculdade Municipal Professor Franco Montoro (FMPFM) está com inscrições abertas para o processo seletivo do Vestibular de Inverno 2026, que oferece 260 vagas distribuídas entre cinco cursos de graduação noturnos: Administração, Ciência da Computação, Enfermagem, Engenharia Química e Psicologia. O edital com-

pleto desse processo seletivo encontra-se disponível no Diário Oficial do Município desta terça-feira, 26 de maio, pelo link: https://dosp.com.br/exibe_do.php?i=ODIZMDIZ, entre as páginas 25 e 29.

As inscrições serão realizadas até às 12h do dia 3 de julho, e o cadastramento do interessado deverá ser feito, única e exclusivamente, pelo link: www.francomontoro.com.br.

O Vestibular de Inverno tem por objetivo o recrutamento, a seleção e classificação de candidatos para o ingresso na instituição a partir do segundo semestre do ano letivo de 2026.

São oferecidas oportunidades para os cursos de Administração (100 vagas), Ciência da Computação (43 vagas), Enfermagem (34 vagas), Engenharia Química (49 vagas) e Psicologia (34

vagas).

Os selecionados serão conhecidos por meio de uma prova, que será realizada em fase única no dia 4 de julho, das 9h às 12h, no Campus Central da Faculdade Franco Montoro, com sede na Fundação Educacional Guaçuana (FEG), localizada na Rua Hugo Panceira, 386 - I -, no Imóvel Pedregulhal.

A prova será formada por questões de língua portuguesa,

matemática, conhecimentos gerais (química, física e biologia), além de redação. O tempo máximo de duração da prova será de três horas. A prova consiste na avaliação da capacidade do candidato expressar-se por meio das diversas formas de ensino, sendo aberto para todos os interessados que tenham concluído o ensino médio.

Os candidatos deverão apresentar-se com

uma hora de antecedência ao local, munidos do documento original de identidade, caneta esferográfica preta ou azul e serão vetados o porte e o uso de qualquer outro aparelho, instrumento ou fonte de consulta.

O resultado será divulgado a partir das 13h do dia 6 de julho pelo site: www.francomontoro.com.br e pelo Diário Oficial do Município de Mogi Guaçu.

Saúde realiza campanha de vacinação contra a gripe para idosos e gestantes neste sábado

De Mogi Guaçu

A Secretaria de Saúde promove no próximo sábado, 30 de maio, mais uma ação de vacinação contra a Influenza (gripe). A campanha acontecerá das 8h às 15h em dois pontos estratégicos da cidade, sendo nas unidades do Big Bom Supermercados Bandeirantes, no Parque Cidade Nova, e Big Bom Boulevard, no Centro. O público-alvo são pessoas acima de 60 anos e gestantes, que poderão receber a dose de forma rápida e segura.

Com o lema Vacina no braço, saúde garantida!, a iniciativa reforça a importância da imunização como medida de proteção cole-

tiva. "Essa mobilização é parte dos nossos esforços contínuos para garantir saúde e bem-estar, incentivando os indivíduos pertencentes a esses grupos prioritários específicos a participarem e se protegerem contra a doença", comentou a enfermeira do Programa Municipal de Vacinação, Rosa Maria Pinto.

Ela informou também que as crianças de seis meses a cinco anos, 11 meses e 29 dias não serão vacinadas nesta mobilização, porque, para este público, é necessário verificar a carteira de vacinação e considerar doses anteriores. "Além disso, a aplicação costuma ser

feita na perna, especialmente em crianças menores de dois anos, o que exige uma técnica mais cuidadosa e acaba sendo inviável em locais de grande movimento", disse.

É importante ressaltar que a vacinação infantil, assim como de idosos e gestante contra a gripe segue disponível nas 21 Unidades Básicas de Saúde, de segunda a sexta-feira, das 8h às 11h e das 13h às 15h. Para se vacinar, é necessário apresentar documento com foto, CPF e carteira de vacinação.

Dados

Apesar do esforço da Secretaria de Saúde, em Mogi Guaçu, continua baixa a procura

pela vacina contra a Influenza, o que deixa população vulnerável. Na cidade, até o momento, somente 21.477 doses foram aplicadas, segundo dados lançados ao Ministério da Saúde nesta quarta-feira, 27 de maio.

Os números mostram uma cobertura vacinal aquém do esperado entre os grupos prioritários, o que aumenta a suscetibilidade da população diante da doença. Entre os idosos com 60 anos ou mais, grupo mais exposto para as complicações da gripe, apenas 11.375 pessoas foram imunizadas, o que corresponde a 39,36% da população estimada em 28.903. Já entre as gestantes, grupo for-



mado por 1.221 mulheres nessa condição, apenas 552 foram vacinadas, o que representa 45,21%.

O índice também é crítico entre as crianças de 6 meses a 5 anos, 11 meses e 29 dias: das 9.899 previstas, somente 2.006 receberam a vacina, alcançando apenas 20,26%

de cobertura.

Além dos prioritários, outras 7.544 doses foram aplicadas em outros grupos, como profissionais da saúde e da educação, além de pessoas com comorbidades, incluindo diabetes, doenças cardíacas e respiratórias, imunossupressão e obesidade, entre outras condições.

Secretaria de Desenvolvimento Rural participa de debate sobre revisão da Política de Mananciais nas Bacias PCJ

Evento com mais de 400 convidados reuniu lideranças e especialistas para debater comportamento, inclusão financeira e planejamento de longo prazo

O Sicredi reuniu mais de 400 convidados nesta quarta-feira (20), em São Paulo, durante o primeiro Fórum de Bem-Estar Financeiro. O evento teve como objetivo ampliar e qualificar o debate sobre bem-estar financeiro, um tema cada vez mais estratégico para o desenvolvimento econômico sustentável, a estabilidade do sistema financeiro e a promoção da cidadania financeira no país. Ao longo da manhã, os painéis abordaram temas como comportamento financeiro, inclusão, inovação, planejamento de longo prazo, saúde mental e o impacto das emoções nas decisões econômicas.

Durante a abertura do evento, o presidente da Central PR/SP/RJ e diretor do WOCCU (World Council of Cre-

dit Unions), Manfred Dasenbrock, destacou a conexão entre o bem-estar financeiro e os princípios cooperativistas, especialmente o interesse pela comunidade. "A educação financeira é um pilar essencial das cooperativas que integram o Sicredi. Quando falamos em bem-estar financeiro, falamos de uma ambição coletiva: apoiar nossos associados para que alcancem esse equilíbrio e, a partir disso, gerar um impacto positivo nas comunidades onde atuamos.

Pessoas com maior bem-estar financeiro também influenciam positivamente o seu entorno. Estar aqui é motivo de orgulho e uma oportunidade de troca e construção conjunta para avançarmos nesse tema", destacou.

Para César Bochi, diretor-presidente do Banco Cooperativo Sicredi, o bem-estar financeiro é uma questão de saúde social e não apenas individual. "Bem-estar financeiro deixou de ser

apenas um tema individual. Hoje, impacta diretamente a resiliência econômica das famílias, das empresas e da sociedade como um todo, inclusive a saúde financeira e mental da população", afirmou. O executivo destacou ainda a expansão da presença física do Sicredi, que já ultrapassa 3 mil agências em todo o país, contribuindo para uma atuação mais próxima e consultiva junto aos associados, com orientação adequada às necessidades de cada perfil.

Para Michael Norton, professor da Harvard Business School que apresentou a palestra de encerramento sobre comportamento, emoções e escolhas financeiras, a educação financeira desempenha papel central na construção de uma sociedade mais preparada. "Promover educação financeira é ampliar a capacidade das pessoas de fazer escolhas melhores, planejar o futuro e viver com mais segurança e confiança",

destacou.

A iniciativa integrou as ações do Sicredi durante a 13ª Semana Nacional de Educação Financeira (Semana ENEF) e reforça a relevância do tema, em um momento em que o desafio já não é apenas o acesso ao sistema financeiro, mas a qualidade das decisões ao longo do tempo.

Além da presença das lideranças do Sicredi e do professor da Harvard Business School, a programação reuniu autoridades do Banco Central do Brasil, representado por Izabela Correa, Luis Mansur e Livia Bastos Gratz, além de instituições como a Febraban, com Isaac Sidney e Amaury Oliva; FGV EAESP, com Mateus Canniatti Ponchio; Open Finance Brasil, com Ana Carla Abrão; Associação Brasileira de Fintechs (ABFintechs), com Diego Perez; Associação Brasileira de Bancos (ABBC), com Leandro Vilain; Sistema OCB, com Tânia

Zanella; e ainda especialistas como Dirlene Silva (DS Estratégias) e Vivian Rodrigues (Nossa - Escola de Planejadores Financeiros).

Bem-estar financeiro e atuação do Sicredi

Segundo a OCDE e o Consumer Financial Protection Bureau (CFPB), bem-estar financeiro é a capacidade de cumprir obrigações financeiras no presente, manter segurança em relação ao futuro e ter liberdade para fazer escolhas de vida, combinando aspectos objetivos, como renda e poupança, e subjetivos, como sensação de controle e tranquilidade.

No Sicredi, o tema é tratado de forma estruturada na relação com os associados. A instituição acompanha a evolução da saúde financeira por meio de indicador próprio e desenvolve iniciativas que estimulam uma relação mais equilibrada com o dinheiro.

Na prática, essa atu-

ação inclui orientação financeira nas agências, ferramentas de auto-diagnóstico, conteúdos educativos e capacitação dos colaboradores para uma abordagem mais consultiva. O objetivo é apoiar decisões mais conscientes e sustentáveis ao longo do tempo. Mais informações sobre as ações de educação financeira do Sicredi em Educação Financeira.

Sobre o Sicredi

O Sicredi é uma instituição financeira cooperativa comprometida com o crescimento de seus associados e com o desenvolvimento das regiões onde atua. Possui um modelo de gestão que valoriza a participação dos mais de 10 milhões de associados que exercem o papel de donos do negócio. Com mais de 3 mil agências, o Sicredi está presente fisicamente em todos os estados brasileiros e no Distrito Federal, disponibilizando uma gama completa de soluções financeiras e não financeiras.

É HORA DE SONHAR ALTO.



Promoção

Poupança premiada



R\$ 5

milhões em prêmios

MAIS DE 600 CHANCES DE GANHAR!

TODA SEMANA: 15 PRÊMIOS DE R\$ 5 MIL

2 PRÊMIOS ESPECIAIS DE R\$ 1 MILHÃO (Em julho e em dezembro)



Cada R\$ 100 poupados = 1 número da sorte



Poupança Programada = números em dobro



NÚMEROS DA SORTE E REGULAMENTO EM poupancapremiadasicredi.com.br

Promoção válida para as Cooperativas Sicredi da Central Sicredi PR/SP/RJ. Promoção comercial vinculada a Títulos de Capitalização da modalidade Incentivo emitidos pela ICATU CAPITALIZAÇÃO, CNPJ nº 74.267.170/0001-73 e Processos SUSEP nº 15414.675659/2025-96 / 15414.600363/2026-01 / 15414.600360/2026-69 / 15414.675665/2025-43. Período: 23/02/2026 a 12/12/2026. Durante toda a promoção, serão sorteados até R\$ 5.000.000,00 em prêmios, líquidos de Imposto de Renda. Consulte previamente as condições gerais e as características essenciais em www.gov.br/pt-br/servicos/consultar-produtos-susep. Para mais informações sobre os prêmios e a promoção, acesse o regulamento em www.poupancapremiadasicredi.com.br. SAC Sicredi: 0800 724 7220. SAC ICATU: 0800 2860109 (atendimento exclusivo de informações relativas ao sorteio de capitalização). Ouvidoria ICATU: 0800 286 0047 (tenha em mãos o número de protocolo do atendimento anterior).

Circuito das Águas Paulista conquista Indicação Geográfica para o café



Da Redação

A região do Circuito das Águas Paulista, localizada na Serra da Mantiqueira, no Estado de São Paulo, conquistou a Indicação Geográfica (IG) para o café produzido no território. O reconhecimento foi publicado nesta terça-feira (26) pelo Instituto Nacional da Propriedade Industrial (INPI), após trabalho de fomento e acompanhamento realizado pelo Ministério da Agricultura e Pecuária (Mapa).

Esta é a 15ª Indicação Geográfica concedida ao Estado de São Paulo e a sétima

relacionada ao café. A tradição cafeeira da região remonta à segunda metade do século XIX, período marcado pelo fortalecimento da colonização europeia, especialmente de imigrantes italianos e portugueses, que impulsionaram o cultivo do grão no território.

O café produzido no Circuito das Águas Paulista é reconhecido pela alta qualidade, resultado das características do solo e da altitude das áreas de cultivo, localizadas em região serrana da Mantiqueira.

A Indicação Geo-

gráfica tem como entidade responsável a Associação dos Produtores de Cafés Especiais do Circuito das Águas Paulista (Acec) e abrange nove municípios: Águas de Lindóia, Amparo, Holambra, Jaguariúna, Lindóia, Monte Alegre do Sul, Pedreira, Serra Negra e Socorro.

As Indicações Geográficas são ativos de propriedade intelectual que identificam produtos ou serviços cujas características estão vinculadas à origem geográfica, ao território e aos modos de produção desenvolvidos pelas comunidades locais.

Consultoria aponta caminhos para o fortalecimento do turismo em Holambra

De Holambra

A Prefeitura de Holambra, por meio do Departamento Municipal de Turismo e Cultura, promoveu na quarta-feira, dia 27 de maio, no Teatro Municipal, a Consultoria Diagnóstica de Estruturação da Gestão do Turismo, ação integrante do programa Cidade Empreendedora, em parceria com o Sebrae Aqui. O encontro reuniu empresários do trade turístico, representantes de conselhos municipais, associações e moradores interessados no desenvolvimento do setor.

A atividade foi conduzida pelo profes-

or Fábio Pozati, que apresentou uma análise técnica voltada ao diagnóstico da governança turística do município, com base em dados e informações estratégicas. Durante a reunião, foram abordados temas como a estrutura legal do turismo local, o funcionamento de conselhos e entidades ligadas ao setor, a organização dos sistemas de informações turísticas e os critérios necessários para a inserção de Holambra no Mapa do Turismo Brasileiro. Também foi realizada uma avaliação do município sob a perspectiva de Destino Turístico Inteligente, considerando aspectos

como inovação, tecnologia, sustentabilidade e qualificação dos serviços.

De acordo com a diretora municipal de Turismo e Cultura, Alessandra Caratti, o processo contribuiu para a consolidação de uma base mais estruturada de planejamento do setor. “A consultoria nos permite olhar de forma mais ampla e técnica para a realidade do turismo em Holambra, identificando pontos de atenção e oportunidades de melhoria. É um trabalho que fortalece a governança, qualifica a tomada de decisão e apoia o desenvolvimento sustentável da atividade



turística no município”, destacou.

A diretora também ressaltou a importância da participação dos diferentes atores

envolvidos. “Quando poder público, iniciativa privada e sociedade civil atuam de forma integrada, conseguimos avançar com

mais consistência, organização e resultados que impactam positivamente toda a cadeia do turismo”, afirmou.

2ª Feira Pet de Artur Nogueira terá apresentações de canis da GCM e adoção de cães e gatos

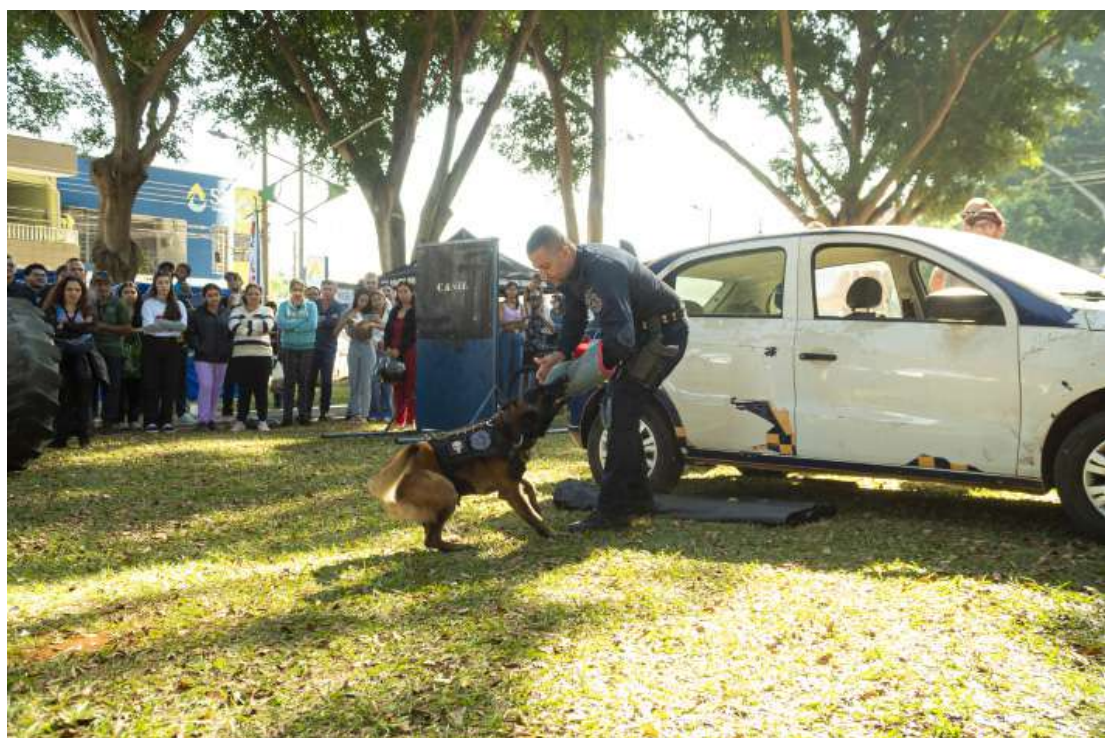

De Artur Nogueira

A Prefeitura de Artur Nogueira, por meio da Secretaria

de Meio Ambiente e Proteção e Bem-Estar Animal, realiza neste domingo (31) a 2ª

Feira Pet do município. O evento acontece das 9h às 13h, na Área Verde da Rua Ademar de Barros,

próxima à Feira Livre, com entrada gratuita.

A programação reúne atrações voltadas ao bem-estar animal, convivência familiar e valorização da causa pet, com destaque para as apresentações dos canis da Guarda Civil Municipal e para a tenda de adoção de cães e gatos.

APRESENTAÇÕES DOS CANIS

Um dos pontos altos da primeira edição da Feira Pet, o Canil da Guarda Civil Municipal estará de volta nesta edição, com apresentações que prometem novamente atrair o público.

Participam da programação o Canil da GCM de Artur Nogueira, o Canil da GCM de Americana e o adestrador Robson, de Hortolândia. Ao todo, serão seis cães envolvidos nas demonstrações.

De acordo com o inspetor Carneiro, da GCM de Artur Nogueira, o público poderá acompanhar exercícios de obediência, faro e técnicas de guarda e proteção, demonstrando o trabalho de treinamento realizado com os animais.

As apresentações têm início previsto para as 9h.

ADOÇÃO RES-

PONSÁVEL, MINI FAZENDA E EXPOSIÇÃO

Outro destaque do evento será a tenda de adoção de cães e gatos, que busca incentivar a adoção responsável e oferecer uma nova oportunidade a animais que aguardam por um lar.

O espaço de adoção se soma a outras atrações da feira, como mini fazenda, atividades educativas e exposição de produtos e serviços do setor pet.

A iniciativa reforça o compromisso do município com políticas de proteção e bem-estar animal, além de aproximar a população dessa causa.

Câmara de Amparo faz entrega de livros da Coleção em Miúdos na Escola Dionysia Gerbi Beira



De Amparo

A Escola do Parlamento da Câmara Municipal de Amparo realizou, na tarde de 19 de maio, a entrega de exemplares dos livros 'Maria da Penha em Miúdos' e 'Estatuto da Igualdade Racial' na Escola Estadual Professora Dionysia Gerbi Beira, no Jardim São Dimas. O pedido foi feito pela professora Mariana Mon-

teiro, que incentiva os estudos sobre cidadania e já conhece as atividades da Escola do Parlamento.

Estavam presentes na visita os vereadores Fernando Garcia (MDB) e Rafael Mendes (PT) que também integram a Escola do Parlamento, e a diretora da Escola doa Maria Aparecida Gonçalves, servidora Sthefanie Fini.

Os livros pertencem à Coleção em Miúdos,

editada pelo Senado Federal, que possui legislações nacionais em linguagem acessível a jovens e crianças. Há ainda exemplares sobre a Constituição e o Estatuto da Criança e do Adolescente (ECA), todos elaborados em parceria com a escritora Madu Macedo e a Associação Brasileira das Escolas do Legislativo (Abel). Os títulos também estão disponíveis

em versão digital e em PDF, para download.

Em Amparo, foi a primeira entrega, totalizando 60 exemplares. "Parabenizo a Escola do Parlamento da Câmara de Amparo, na pessoa de seu coordenador, vereador Rafael Mendes, pelo excelente trabalho que vêm realizando junto aos alunos de nossa comunidade", afirmou o vereador Fernando Garcia.

Prefeitura e Centro de Castração mantêm parceria público-privada para resgate de animais silvestres

Desde setembro de 2025, a Prefeitura de Santo Antônio de Posse, por meio do Centro de Castração em parceria com a Guarda Civil Municipal, mantém uma parceria público-privada voltada ao resgate de animais silvestres no município. A iniciativa foi criada para ampliar o suporte aos atendi-

mentos e garantir mais agilidade nos casos que envolvem a fauna silvestre.

O trabalho começa a partir do acionamento da população ao Centro de Castração. Após o contato, a equipe realiza o recolhimento do animal e dá sequência aos procedimentos necessários. Na sequência, o

município conta com o apoio de profissionais parceiros: Dr. Cilas Carlos Barbosa Junior, de Jaguariúna, e Dr. Breno Jancowski, de Campinas, responsáveis pelo atendimento especializado de cada caso.

Após receberem os cuidados necessários, os animais passam

pelo acompanhamento adequado e, quando possível e seguro, são reintroduzidos ao habitat natural, garantindo o retorno à natureza de forma responsável.

A responsável pelo Centro de Castração, Maria Aparecida Gonçalves, destacou a importância do trabalho

realizado em conjunto. "Essa parceria permite oferecer um atendimento mais rápido e adequado aos animais silvestres encontrados pela população. Cada caso exige um cuidado específico e contar com profissionais parceiros fortalece esse trabalho, garantindo acolhimento, tratamento e,

sempre que possível, a reintrodução desses animais à natureza", afirmou.

A parceria permite oferecer uma resposta mais rápida e organizada às ocorrências, fortalecendo a rede de proteção animal e ampliando as ações de preservação da fauna silvestre no município.

Jaguariúna promove ações em comemoração ao Dia Mundial do Meio Ambiente

A Prefeitura de Jaguariúna, por meio do Departamento de Agropecuária e Meio Ambiente, preparou uma programação especial em celebração ao Dia Mundial do Meio Ambiente, comemorado em 5 de junho. As ações serão realizadas entre os dias 1º e 3 de junho e têm como objetivo in-

centivar a preservação ambiental, fortalecer a conscientização da população e apoiar os produtores rurais do município.

Entre as iniciativas programadas está o mutirão de doação de mudas, que acontecerá de 1º a 3 de junho, das 8h às 15h, no Departamento de Agropecuária e

Meio Ambiente. A ação visa estimular o plantio de árvores e a ampliação das áreas verdes na cidade, promovendo benefícios ambientais e qualidade de vida para a população.

No dia 2 de junho, também das 8h às 15h, será realizada uma ação de recolhimento de embalagens vazias de agro-

tóxicos. O objetivo é garantir o descarte correto desse material, contribuindo para a preservação do solo, da água e da saúde pública, além de reforçar a importância das práticas ambientalmente responsáveis no setor agrícola.

Já no dia 3 de junho, produtores rurais poderão participar do Muti-

rário de Atendimento do CAR (Cadastro Ambiental Rural), que acontecerá das 9h às 12h e das 13h às 15h, também no Departamento de Agropecuária e Meio Ambiente. A ação será realizada em parceria com a CATI (Coordenadoria de Assistência Técnica Integral) e oferecerá suporte e orientação aos

produtores sobre regularização e atualização cadastral.

Segundo o Departamento, "as atividades reforçam o compromisso da administração municipal com a sustentabilidade, a educação ambiental e o fortalecimento das ações voltadas ao desenvolvimento rural sustentável".

Editais

SINTAGRO

SINTAGRO – SINDICATO DOS TRABALHADORES RURAIS DE HOLAMBRA

Av. Rota dos Imigrantes, 640 – Centro – Holambra – Estado de São Paulo
Edital

Em cumprimento ao Estatuto Social desta entidade, comunico que em eleições realizadas neste sindicato nos dias 21 e 22 de maio de 2026, foi eleita a única chapa registrada, concorrente ao pleito encabeçada pelo sr. Norival Guadagnin, cuja constituição é a seguinte:

DIRETORIA

Efetivos
Presidente – Norival Guadagnin
Vice-Presidente – Vanessa Aparecida da Silva
Secretário: Paulo Fernando Nogueira
Tesoureiro – Maria Silei Souza Silva

Suplentes
Ivan Nogueira de Souza
Pércio Luiz Putten Ulguin
Luiz de Lima Filho
José Bordim

CONSELHO FISCAL

Efetivos
Antônio Carlos Sutto
Silvane Felizardo dos Santos
Nami Yamassaki

Suplentes
Valter Pereira de Godoy
Sandra Gennari
Eliane de Carvalho

DELEGADOS REPRESENTANTES NO CONSELHO DA FEDERAÇÃO

Efetivos
Norival Guadagnin
Vanessa Aparecida da Silva

Suplentes
Paulo Fernando Nogueira
Maria Silei Souza Silva

Compareceram e votaram 281 (duzentos, oitenta e um) associados quites e em condições de votar, regularmente inscritos nas folhas de votação. A posse dos eleitos será no dia 29 de junho de 2026.

Estância Turística de Holambra (SP) 28 de maio de 2026.

Norival Guadagnin – Presidente em exercício



O SINDICATO DOS TRABALHADORES NAS
INDÚSTRIAS METALÚRGICAS, MECÂNICAS E
DE MATERIAL ELÉTRICO DE ITAPIRA

EDITAL DE CONVOCAÇÃO

O SINDICATO DOS TRABALHADORES NAS INDÚSTRIAS METALÚRGICAS, MECÂNICAS E DE MATERIAL ELÉTRICO DE ITAPIRA, com base territorial em ITAPIRA, HOLAMBRA E SANTO ANTONIO DE POSSE, convoca através de seu Diretor Presidente Sr. LUIS ROBERTO DA SILVA, que ao final assina, os trabalhadores da METALÚRGICA BOREAL LTDA para assembleia extraordinária a ser realizada no dia 3 de junho de 2026, às 14:00 horas, nas dependências da Empresa, localizada na Rodovia SP 340, KM 145 + 641 M, S/N - Galpão Portão 01 - Sítio Santa Adélia - Santo Antônio da Posse/SP, para discussão e aprovação de:

- 1- Vale compras
- 2- Prêmio
- 3- Assuntos diversos

Atenciosamente

Luis Roberto da Silva
Presidente

EDITAIS DE PROCLAMAS

Registro Civil e Tabelião de Notas de Santo Antonio de Posse
Av. da Saudade, 65

(Nascimentos, casamentos, óbitos, reconhecimento de firmas, autenticações, registro de livros comerciais, etc.)

Faço saber que pretendem se casar e apresentaram os documentos exigidos pelo artigo 1.525 do Código Civil Brasileiro:

BRENO ALEXANDRE DE ALMEIDA, solteiro, de nacionalidade brasileira, ajustador mecânico, natural de Itapira – SP, residente à Rodovia SP-107, Km 14,5, Vista Alegre, Amparo – SP, filho de LUIS CARLOS DE ALMEIDA e de ALEXANDRA MARIA DA ROSA ALMEIDA; e ISABELA EDUARDA GOMES ZOIA, solteira, de nacionalidade brasileira, assistente de vendas, natural de Jaguariúna – SP, residente à Rodovia SP-107, Km 14,5, Vista Alegre, Amparo – SP, filha de VANDERLEI ZOIA JUNIOR e de CATIA APARECIDA GOMES.

CARLOS ANDRÉ XISTO, divorciado, de nacionalidade brasileira, guarda-civil municipal, natural de São Paulo – SP, residente à Rua Prefeito Pedro Ferreira Alves, 472, Jardim Vila Rica II, Santo Antonio de Posse – SP, filho de MARIA REGINA XISTO; e BRUNA CÍNTIA NASCIMENTO, divorciada, de nacionalidade brasileira, pedagoga, natural de Santo Antônio de Posse – SP, residente à Rua Prefeito Pedro Ferreira Alves, 472, Jardim Vila Rica II, Santo Antonio de Posse – SP, filha de ALVARUCIO MOREIRA NASCIMENTO e de MARIA TERESA MORAES NASCIMENTO.

Se alguém souber de algum impedimento, oponha-o na forma da lei.
Lavro o presente, que afixo no lugar de costume e publico pelo jornal local.

Santo Antonio de Posse, 28 de maio de 2026.

A Oficial: Erika Kazumi Kashiwa

ANUNCIE!

Whatsapp: 19 99685-4255

REGIONAL

Amparo recebe prêmio nacional por transformação digital e uso integrado de tecnologia na gestão pública

De Amparo

Amparo conquistou reconhecimento nacional ao receber o Prêmio Inteligência Municipal 2026 na categoria Municípios que Transformam, durante o Encontro Eu Geopixel, realizado em São José dos Campos (SP), que

reuniu mais de 860 representantes de mais de 100 prefeituras brasileiras para discutir inovação, cidades inteligentes e transformação digital na administração pública.

A premiação, promovida pela Geopixel em parceria com

o Instituto Smart City Business America, reconhece cidades brasileiras que vêm utilizando tecnologia e inteligência territorial para transformar a gestão pública e melhorar os serviços oferecidos à população.

O município foi

premiado pela ampla utilização de soluções geoespaciais em diferentes áreas da administração pública. Entre as iniciativas desenvolvidas estão a emissão digital de certidões, o monitoramento espacial de casos de dengue, o acompanhamento de ocorrências de de-

fesa civil e a gestão do inventário arbóreo municipal.

As ferramentas tecnológicas permitem respostas mais rápidas às situações de risco, além de apoiar o planejamento urbano, a gestão ambiental e a transparência pública.

“Amparo vem se

destacando pela integração entre tecnologia, saúde, meio ambiente e gestão territorial, consolidando-se como referência em governança moderna e orientada ao bem-estar da população”, afirmou o CEO da Geopixel, Fernando Leonardi.

Prefeitura de Artur Nogueira divulga curso de IA voltado ao desenvolvimento de software

De Artur Nogueira

A Prefeitura de Artur Nogueira, por meio da Secretaria de Desenvolvimento Econômico, Turismo e Juventude, divulga as inscrições abertas para o curso “Inteligências Artificiais Generativas Aplicada à Programação - ChatGPT”, ofertado pelo Serviço Nacional de Aprendizagem Industrial (SENAI) de Jaguariúna.

A capacitação tem como objetivo preparar profissionais para o uso de ferramentas de inteligência arti-

ficial generativa no desenvolvimento de software. Durante o curso, os participantes aprenderão a identificar e corrigir erros em scripts, reescrever e otimizar códigos, além de explorar novas linguagens, bibliotecas e frameworks.

O conteúdo também inclui a aplicação da API da OpenAI para a criação de chatbots personalizados, voltados a diferentes demandas do mercado.

Com carga horária de 48 horas, o curso é destinado a inte-

ressados que tenham Ensino Fundamental completo, conhecimento em linguagem de programação e idade mínima de 14 anos.

As aulas ocorrerão entre os dias 29 de junho e 21 de julho e serão realizadas de segunda a sexta-feira, das 13h30 às 17h30, na Casa da Juventude.

As inscrições devem ser feitas até 28 de junho, de forma presencial na Secretaria de Desenvolvimento Econômico, localizada na Prefeitura Municipal, onde



será realizado o processo de matrícula dos interessados.

Caminho da Capacitação completa um ano com mais de 14 mil alunos formados no estado de São Paulo



Da redação

O Caminho da Capacitação, programa itinerante do Fundo Social de São Paulo, completa, neste mês, um ano de atuação, com 14.051 alunos formados em cursos gratuitos de qualificação profissional. Desde o lançamento, em 2025, a ini-

ciativa já passou por 290 municípios paulistas, promovendo geração de renda, empregabilidade e inclusão social.

Criado para ampliar o acesso à qualificação profissional, especialmente para pessoas em situação de vulnerabilidade social, o programa percorre o estado

com carretas adaptadas como salas de aula móveis. Ao longo deste primeiro ano, a iniciativa se consolidou como uma das principais ações itinerantes do Governo de São Paulo, oferecendo capacitação gratuita em áreas com alta demanda no mercado de trabalho.

Em 2025, o Caminho da Capacitação passou por oito regiões administrativas do estado: Campinas, Sorocaba, Bauru, Marília, Presidente Prudente, Araçatuba, São José do Rio Preto e Região Metropolitana de São Paulo. Nesse período, o programa atendeu 161 municípios e formou mais de 8 mil alunos.

Neste ano, a iniciativa avançou para as regiões de Franca, Barretos, Central, Ribeirão Preto, Registro e Itapeva. Atualmente em andamento na região de São José dos Campos, o programa chega à 15ª região administrativa atendida, ampliando a oferta de qualificação profissional gratuita em diferentes regiões do estado.

A presidente do Fundo Social de São

Paulo e primeira-dama do Estado, Cristiane Freitas, afirma que o programa foi criado para aproximar oportunidades de qualificação das pessoas que mais precisam. “O Caminho da Capacitação nasceu com esse propósito: dar às pessoas a chance de desenvolver habilidades e ferramentas para encontrarem espaço no mercado de trabalho. Em um ano, vimos mais de 14 mil histórias em um programa que chega aos municípios levando oportunidade, dignidade e esperança”, destaca.

Caminho da Capacitação

Com estrutura itinerante, o programa oferece cursos gratuitos nas áreas de gastronomia, beleza e bem-estar, moda, tecnologia, manuten-

ção e cuidados com pets. Além das aulas teóricas e práticas, a iniciativa promove formaturas oficiais e ações de empregabilidade, como feiras de emprego e parcerias com empresas e instituições que aproximam os alunos do mercado de trabalho.

Integrado ao SuperAção SP, programa que tem como meta retirar mais de 100 mil famílias da linha da pobreza, o Caminho da Capacitação incentiva o empreendedorismo, a geração de renda e a inclusão social.

Com novos ciclos previstos para os próximos meses, o Fundo Social de São Paulo amplia a atuação do programa e expande a oferta de qualificação profissional gratuita para novos municípios paulistas.

Festa Mineira e Nordestina terá três dias de shows e comidas típicas em Cosmópolis



De Cosmópolis

Cosmópolis recebe entre os dias 29 e 31 de maio a Festa Mineira e Nordestina, evento voltado à valorização da cultura popular, gastronomia típica e apresentações musicais.

A programação será realizada no bairro Cidade Alta, próximo à

Escola Célio Rodrigues, com entrada gratuita. Durante os três dias de festa, o público poderá aproveitar pratos tradicionais das culinárias mineira e nordestina, além de shows ao vivo e atrações culturais.

O espaço também será pet friendly, permitindo a presença de ani-

mais de estimação. Segundo os organizadores, a proposta é oferecer lazer para toda a família e valorizar as tradições regionais por meio da música, da gastronomia e da convivência.

A realização é da FK Produções e Eventos, com apoio da Prefeitura de Cosmópolis, por meio da Secretaria de

Cultura.

Serviço
Festa Mineira e Nordestina

Data: 29 a 31 de maio
Local: bairro Cidade Alta, próximo à Escola Célio Rodrigues, em Cosmópolis

Entrada: gratuita
Informações: (19) 99147-6949

Artur Nogueira divulga calendário de festas juninas nas escolas municipais

De Artur Nogueira

Artur Nogueira já entrou no clima das festas juninas. O município divulgou o cronograma oficial das festividades nas escolas da rede municipal de ensino, que serão realizadas entre os dias 3 de junho e 4 de julho em diversas unidades escolares da cidade.

As tradicionais comemorações contarão com apresentações de dança, comidas típicas, brincadeiras e atrações preparadas pelas equipes escolares e pelos alunos, reunindo famílias e comunidade em momentos de integração e celebração cultural.

A programação contempla EMEFs, EMEIs, creches e Cemeis espalhadas por diferentes bairros de Artur Nogueira. A abertura das festividades acontece no dia 3 de junho, com

eventos na EMEF “Elysiário Del’Alamo”, no Sacilotto II; EMEI “Luiz Amaro Rodrigues”, no Jardim Amaro; e EMEI “Maria Lúcia de Carvalho Castro”, no CAIC.

Já no dia 20 de junho, quatro unidades promovem festas simultaneamente: EMEF “Francisco Cardona”, Creche “Belmira de Sá Mandaio”, EMEI “Regina Aparecida Posi de Oliveira” e EMEI “Sergio Manoel Leme”.

O encerramento da programação será no dia 4 de julho, com festas na EMEIEF “Maria Placidina de Almeida Filippini”, EMEF “Edmo Wilson Cardoso” e Creche “Vereador Belizário Neves”.

Segundo a organização, as festas têm como objetivo preservar as tradições culturais brasileiras e fortalecer os vínculos entre escola,

alunos e famílias.

Confira o cronograma completo:

03/06 – Quarta-feira
19h – EMEF “Elysiário Del’Alamo” – Sacilotto II

18h30 – EMEI “Luiz Amaro Rodrigues” – Jardim Amaro

18h30 – EMEI “Maria Lúcia de Carvalho Castro” – CAIC

12/06 – Sexta-feira
18h – Creche “Josephin Tagliari” – Planalto

18h30 – Creche “Maria Piva Tagliari” – Itamaraty

18h30 – EMEIEF “Osni José de Souza” – Minha Casa Minha Vida

13/06 – Sábado
14h – EMEF “Ver. Prof. Amaro Rodrigues (Ninico)” – Jardim Lenor

14h – EMEF “Profª

Alcídia Teixeira Whittaker Matteis” – Itamaraty

20/06 – Sábado
15h – EMEF “Francisco Cardona” – Ouro Branco

17h30 – Creche “Belmira de Sá Mandaio” – Blumenau

18h30 – EMEI “Regina Aparecida Posi de Oliveira” – Parque dos Trabalhadores

18h30 – EMEI “Sergio Manoel Leme” – XV de Novembro

26/06 – Sexta-feira
18h30 – Creche “São Francisco de Assis” – São Vicente

18h30 – Creche “Cidéria Leyne Boer” – Bela Vista

18h30 – Creche “Yvonne de Barros da Rosa” – Minha Casa Minha Vida

27/06 – Sábado



18h30 – Cemei “Profª Sueli Aparecida Carmo Caetano” – Parque das Flores

15h – EMEF “Prefeito Ederaldo Rossetti” – CAIC

18h30 – CEMEI “Vereador José Amazilio Teresani” – Bom Jardim

16h – EMEIEF “Profª Aparecida Dias dos Santos” – Laranjeiras

03/07 – Sexta-feira
18h – CEMEI “Prof.º

Denise Del’Alamo Guarda” – Jardim Carolina
18h30 – Creche “Páscua Valério Guidotti” – Sacilotto II

04/07 – Sábado
14h – EMEIEF “Maria Placidina de Almeida Filippini” – Bairroinho

16h – EMEF “Edmo Wilson Cardoso” – Blumenau

18h30 – Creche “Vereador Belizário Neves” – CAIC

Cervejaria do interior de São Paulo é eleita a Melhor Cervejaria Internacional em concurso do Equador



Da redação

Recentemente foi divulgado o resultado do concurso Copa Cerveira del Austro 2026, primeira copa da região Sul do Equador que celebra o melhor da cerveja artesanal mundial. A quar-

ta edição do concurso aconteceu em Cuenca, terceira maior cidade do Equador, capital da província de Azuay. Diversas cervejarias de diferentes países participaram da competição. Elas passaram pela avaliação de um júri renomado for-

mado por especialistas do Equador e de outros países que atuam em diferentes segmentos do mercado de cerveja.

Após avaliações às cegas criteriosas, as cervejas que receberam as melhores pontuações foram premiadas com medalhas de ouro, prata e bronze. Um dos destaques da premiação este ano foi a cervejaria Ashby, criada em 1993 na região de Amparo, interior de São Paulo. A empresa foi contemplada com o prêmio de Melhor Cervejaria Internacional e também conquistou o título de Melhor Cerveja Internacional com sua Ashby British Strong Ale.

Com personalidade britânica, a British Strong Ale possui sabor intenso. Ela é produzida com quatro tipos de malte e lúpulos aromáticos, que oferecem sabores de amêndoas e frutas amarelas. A British Strong

Ale também já foi eleita a melhor cerveja do mundo dentro de sua categoria pelo renomado World Beer Awards, um dos maiores e principais concursos cervejeiros do mundo.

Além de ter conquistado este prêmio, a Ashby British Strong Ale também recebeu medalha de ouro na categoria Strong Bitter. Outra cerveja que faz parte do portfólio da Ashby que também ganhou medalha de ouro foi a Pilsen Puro Malte na categoria Internacional Pale Lager. Ela é uma cerveja leve, dourada, cristalina e refrescante.

Já a Ashby Weiss, feita com maltes de trigo, coloração opaca, espuma cremosa e duradoura, conquistou medalha de prata na categoria Weizenbock.

“O fato de conquistarmos o prêmio de Melhor Cerveja Internacional e o de Melhor Cervejaria Internacional é um

atestado do potencial do mercado cervejeiro brasileiro, fora as medalhas em ambos os concursos, por isso acreditamos que buscar inovar, criar novas receitas sem abrir mão da tradição e da qualidade, é o caminho para ter esse reconhecimento no universo cervejeiro”, afirma Scott Ashby, fundador da Ashby.

Sobre a Ashby

Foi no ano de 1993 que Scott Ashby, americano que chegou ao Brasil em 1992, decidiu montar, na cidade Amparo, SP, a primeira Micro Cervejaria do Brasil, a fim de trazer ao país o conceito de cervejas especiais dos EUA. Scott, físico, apaixonado por cervejas, ingressou no curso Cervejeiro na Universidade da Califórnia no ano de 1990 e, logo em seguida começou a trabalhar na cervejaria americana Wasatch, onde permaneceu por dois anos. Antes disso, Scott já era homebrewer

e produzia cervejas para seus amigos, que rapidamente consumiam toda a produção caseira.

E a diferenciação da empresa já começou quando pensou em montar uma fábrica na cidade de Amparo, SP, circuito das Águas Paulistas. Como essas bebidas são compostas por 95% de água, a qualidade desta na fabricação é extremamente relevante. Por isso, a Ashby, escolheu estrategicamente o melhor lugar para suas instalações. As águas de Amparo, além de conservar a pureza que brota da terra, têm um equilíbrio excelente entre sais e minerais tornando-a perfeita para a fabricação de chopes e cervejas de qualidade ímpar.

Foi graças à Ashby que o cenário do mercado nacional começou a experimentar um novo conceito de cervejas diferenciadas, o que antes era privilégio para poucos.



Red

Eventos

29
MAI

DINO



JAGUARIUNA

29
MAIO

ABERTURA ÀS 21.
SHOW ÀS 23.

REALIZAÇÃO: GPP APORTE: APOIO: LOCAL: HALL

24
JUL

sexta-feira
24.JUL

ABERTURA ÀS 21. | SHOW ÀS 23.

Red

JAGUARIUNA

REALIZAÇÃO: GPP APORTE: APOIO: LOCAL: HALL



Geriatricus

Shows em Campinas

30
MAI

RAÇA NEGRA

EM CAMPINAS

ME LEVA JUNTO COM VOCÊ

ABERTURA 20H - SHOW ÀS 22H

REALIZAÇÃO: GPP APORTE: APOIO: GARANTA SEU INGRESSO EM: agoraingressos



30
MAI

LOCAL:
ROYAL PALM
HALL

05
JUN

UM NOVO TEMPO
CAMPINAS - SP

REALIZAÇÃO: GPP APORTE: APOIO: GARANTA SEU INGRESSO EM: agoraingressos

ABERTURA 20H - SHOW ÀS 22H



05 JUNHO
2026

LOCAL:
ROYAL PALM
HALL

27
JUN

PAGONEJO BÃO

ALEXANDRE PIRES

REALIZAÇÃO: GPP APORTE: APOIO: LOCAL: HALL

27
JUNHO

ABERTURA 20:00H
SHOW 22H



@GPPRODUCOESEVENTOS



GP PRODUÇÕES & EVENTOS.

WWW.GPPRODUCOES.COM.BR



Descubra o paraíso gastronômico na Roça!

Faça sua Reserva!

+55 19 99835-1384

Sábado e Domingo | 11H às 17H
Endereço: MMR 235km - Mogi Mirim

**Restaurante**

Restaurante á la carte no centro de Holambra, com jardins, terraço, amplo estacionamento, ambiente aconchegante e familiar

Pratos Executivos

Pratos executivos no almoço de segunda a sexta-feira

Cozinha Internacional

Cardápio cuidadosamente elaborado com o melhor da cozinha internacional

Horário de funcionamento Segunda a quinta feira das 11:30 as 15:30
Sexta feira a domingo e feriados das 11:30 as 16:00 hrs

INFORMAÇÕES E RESERVAS (19) 99188.8927

Rua Camélias, 317 - Centro - Holambra - @TRATTERIEHOLANDESA



O MELHOR RESTAURANTE DE MOGI MIRIM



Venha viver momentos inesquecíveis, saboreando o melhor da gastronomia local e regional. O Bar do Tina está pronto para receber você, sua família e amigos, no almoço e no jantar.

Delivery até as 03:00 - (19) 3862-5972

Endereço: R. Padre Roque, 1581 - Jardim Aurea, Mogi Mirim - SP



Soluções para seu projeto

A Decorflex Esquadrias é fabricante especializada em soluções para esquadrias de alumínio. Além de possuir diversas possibilidades de acabamentos e de ser um material bastante durável, o alumínio não enferruja e trará sofisticação e mais beleza ao seu projeto.

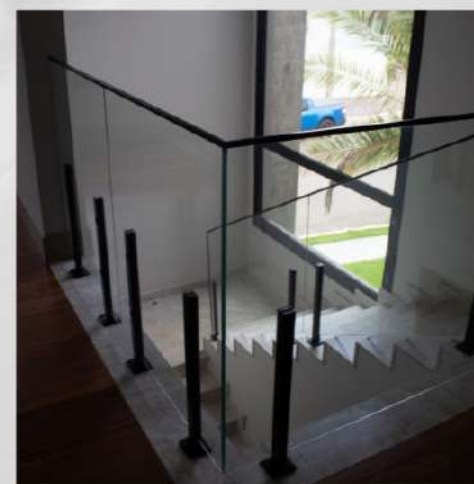
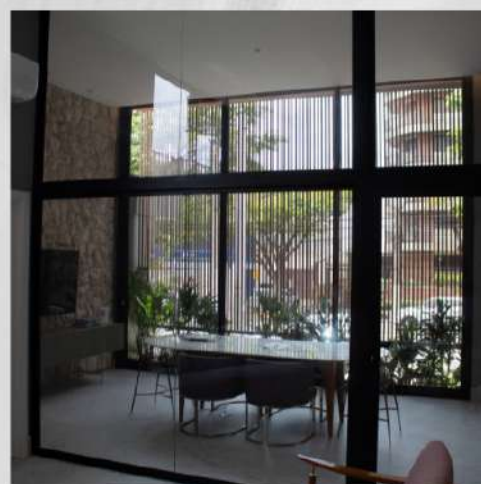
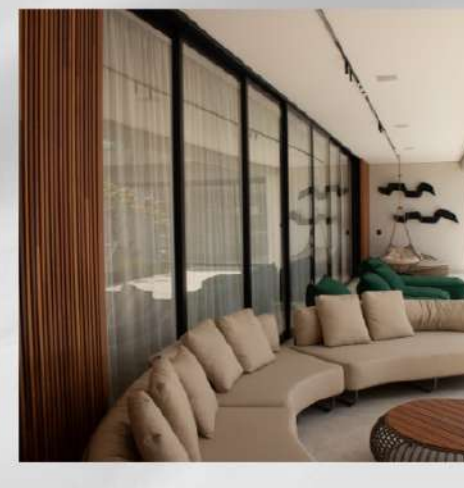

Informações de contato

(19) 98120-4116
(19) 3827-2189

✉ contato@decorflexesquadrias.com.br

Endereço

LOJA 1 - Artur Nogueira - SP
R. Alcídia Teixeira W. Matteis, 31, Jardim Rezek

Endereço

LOJA 2 - Holambra/SP
R. Campo de Pouso N°1.287 / Sala 03 - Centro

Estrelas da Música

29 de Maio de 2026

Destaques em premiação, Espaço Unimed e Villa Country consolidam protagonismo na vida cultural da capital



A música ao vivo em São Paulo tem endereço consolidado e, por mais um ano, o Guia da Folha 2026 reforçou isso. Em uma das avaliações mais tradicionais do entretenimento paulistano, o Espaço Unimed e o Villa Country aparecem entre os grandes destaques da cidade,

consolidando um momento de reconhecimento para duas casas que ajudaram a transformar a Barra Funda em um dos endereços mais fortes da música no Brasil.

Entre as casas com capacidade para 5.001 a 10 mil pessoas,

o Espaço Unimed foi eleito vencedor nas categorias "Melhor Som", "Melhor Programação" e "Melhor Localização de São Paulo". Um reflexo da versatilidade artística da casa, que hoje transita com naturalidade entre grandes turnês nacionais, shows internacionais, festivais, humor e projetos especiais, sem perder a excelência técnica que se tornou marca registrada do espaço.

Já o Villa Country, um dos palcos mais emblemáticos da música sertaneja no país, conquistou o prêmio de Melhor Localização de São Paulo. Mais do que um endereço tradicional da noite paulistana, a casa se consolidou ao longo dos anos como ponto de encontro de gerações e referência quando o assunto é entretenimento ligado à cultura sertaneja.

As duas casas fazem parte do Grupo São Paulo Eventos, que conta ainda com Expo

Barra Funda no complexo, e compartilham mais do que a vizinhança na Barra Funda: juntas, ajudam a formar um verdadeiro ecossistema cultural na região. Em poucos metros, São Paulo concentra estruturas capazes de receber desde festivais e gravações audiovisuais até shows intimistas, turnês históricas e apresentações para milhares de pessoas, movimentando artistas, fãs e toda a cadeia do entretenimento.

Os reconhecimentos da Folha de São Paulo ajudam a confirmar uma percepção já consolidada entre público e mercado: em uma cidade com agenda cultural intensa e altamente competitiva, Espaço Unimed e Villa Country seguem entre os palcos mais relevantes do país, não apenas pela estrutura ou localização, mas pela capacidade de criar experiências que permanecem na memória do público muito depois do último acorde.

Natanzinho Lima transforma São Paulo em território do brega e grava DVD histórico "Na Liga em Sampa" para mais de 30 mil pessoas no Anhembi

O que aconteceu no Anhembi, em São Paulo, no último sábado, durante a gravação do novo DVD "Na Liga em Sampa", de Natanzinho Lima, foi muito maior do que um show. Foi um marco. Um daqueles momentos raros em que música, emoção, identidade e público se encontram de maneira tão intensa que transformam uma apresentação em um acontecimento histórico.

Com mais de 30 mil pessoas presentes, ingressos esgotados e uma estrutura gigantesca, Natanzinho Lima protagonizou a maior noite de sua trajetória até aqui, levando o brega para um novo lugar dentro da música nacional e provando, diante de São Paulo, a força de um movimento que cresce cada vez mais em todo o país.

A abertura do DVD "Na Liga em Sampa" já dava o tom da grandiosidade da noite. Em um cenário cinematográfico, uma orquestra sinfônica tomou conta do palco usando o tradicional chapéu que se tornou símbolo do artista e de seus fãs. Enquanto os instrumentos ecoavam pelo Anhembi, Natanzinho surgiu de uma plataforma no centro do palco sob os gritos do público, em uma entrada apoteótica que imediatamente arrepiou quem estava presente.

Foi então que o artista soltou a frase que hoje represen-

ta sua conexão com os fãs: "Porque viver...", recebendo em resposta, em um coro ensurdecido por milhares de vozes: "É diferente de estar vivo". O momento tomou conta do Anhembi e emocionou até mesmo quem acompanhava tudo dos bastidores.

Mais do que espectadores, os fãs faziam parte da história que estava sendo construída ali. Os tradicionais chapéus usados pelo público, já transformados em marca registrada da carreira de Natanzinho, criaram uma imagem impressionante no Anhembi, simbolizando a identificação genuína entre artista e audiência. Uma estética própria, um movimento cultural e um sentimento coletivo que acompanham o crescimento meteórico do cantor.

"Eu sempre sonhei em viver algo assim, mas confesso que a realidade superou qualquer expectativa. Ver São Paulo cantando comigo dessa forma, ver o brega ocupando esse espaço gigante, é algo que eu nunca vou esquecer. O 'Na Liga em Sampa' representa minha história, minhas origens e tudo o que a gente está construindo junto", declara Natanzinho Lima.

O repertório do projeto também refletiu a dimensão do momento. Com mais de 20 faixas, o DVD reuniu gravações



marcantes, músicas inéditas e encontros especiais que fizeram o público vibrar do início ao fim. Entre os destaques estão "Meia Noite e Meia", ao lado de Belo, "Buzina" com Panda e "Manda Eu" em parceria com Xand Avião. Já a emocionante regravação de "Um Sonhador", com Leonardo, precisou ser registrada na sexta-feira, antes da gravação principal, por questões logísticas do artista.

Do início ao fim, o "Na Liga em Sampa" impressionou pela magnitude. Cenografia, direção artística, conceito visual, estrutura técnica e entrega emocional transformaram a gravação em uma experiência imersiva. Um espetáculo que reafirma Natanzinho Lima como um dos

principais fenômenos populares do país e um dos responsáveis por apresentar o brega para novos públicos, novos mercados e novas dimensões.

"Eu quero que as pessoas olhem para o brega com o tamanho que ele merece. O brega emociona, conecta, conta histórias reais e move multidões. O que aconteceu aqui hoje foi a prova disso", completa o cantor.

Histórico, grandioso e absolutamente inesquecível, "Na Liga em Sampa" entra para a história como um divisor de águas na carreira de Natanzinho Lima e como uma das maiores celebrações da música popular brasileira nos últimos tempos.

Felipe Nogueira realiza shows em tradicionais festas do interior paulista



Cada vez ganhando mais destaque na cena musical, o cantor e compositor Felipe Nogueira tem agenda movimentada neste final de semana. O artista sobe ao palco no sábado (30), durante o 34º Maio Musical, que está sendo realizado entre os dias 3 e 31, na cidade de Indaiatuba, interior do Estado de São Paulo, com mais de 62 atrações gratuitas em sete espaços da cidade. O show acontece às 19h, no Palco Luz, Praça Papa Francisco, no jardim Paulista.

No domingo (31), Felipe Nogueira vai até a cidade vizinha de Monte Mor para se apresentar na Festa do Peão. O show está previsto para começar às 21h30. A festa vai acontecer em área com acesso pela Rua Quinze de Novembro e também pela Rodovia Jornalista Francisco Aguirre Proença (SP-101), em espaço planejado para

oferecer mais conforto, acessibilidade e organização ao público.

Atualmente Felipe Nogueira está divulgando as músicas do audiovisual "Minha Essência". Além das faixas já divulgadas como "Eu quero aquela", "Aviso", "Não é com você" do EP. 01, o público também pode conferir o EP. 02 com "Consequências", "Jeito de acerto" e "Primeiro último".

Primeiro Último:

<https://www.youtube.com/watch?v=fRCNt8iZowM>

Plataformas digitais:

<https://onerpm.link/MinhaEssencia-Ep02>

O projeto, que foi gravado em sua fazenda, em São Miguel Arcan-

jo, cidade do interior do Estado de São Paulo, tem 11 faixas inéditas. Seu primeiro audiovisual da carreira, contou com a produção musical de Ray Ferrari e a direção de vídeo da Nary filmes. Todas as músicas foram compostas pelo quarteto Felipe Nogueira, Ray Ferrari, Marreta e Marco Antônio.

FELIPE NOGUEIRA

Natural de Indaiatuba, cidade do interior do Estado de São Paulo, Felipe Nogueira cresceu ouvindo as músicas que seu pai escutava dentro de casa. Era comum, em sua infância, dançar ao som dos clássicos de Rionegro & Solimões. Com o passar do tempo, foi aprendendo a apreciar ainda mais a música, especialmente o estilo sertanejo, graças a Milionário & José Rico, Zezé di Camargo & Luciano, Chitãozinho & Xororó, entre outros artistas consagrados que seu pai era fã.

Mais tarde, em 2020, Felipe começou a aprender a tocar violão com o músico e professor Fidel, mais conhecido como Fifa. Felipe admite com muito bom humor, que mesmo sendo um dos melhores músicos que ele conheceu até hoje, poderia ter se dedicado ainda mais durante as aulas com o professor.

Cantando em rodas de amigos e festas familiares, Felipe pegou gosto pelo microfone e resolveu buscar aperfeiçoamento em aulas de canto. Felipe também começou a desenvolver o seu lado compositor. Não demorou muito para ele estreiar em grande estilo no Palco

Camarote da FAICI, em 2024, considerado um dos maiores rodeios do Estado de São Paulo. No ano seguinte, já estava no palco principal da festa levando o público de Indaiatuba ao delírio.

Eclético, ele tem muitas influências no meio musical como Michael Jackson, Gustavo Lima, Zezé di Camargo & Luciano, Luan Santana, e Jorge & Mateus. Entre seus principais gêneros, além, é claro, do sertanejo, gosta de ouvir rock and roll, músicas latinas, pop, até mesmo um som eletrônico. Toda essa junção de artistas e ritmos permitem que ele presente em seus shows um repertório que agrade todo o tipo de público.

Em outubro de 2025, Felipe gravou e lançou a sua primeira música de trabalho. "Meu tesouro" teve a produção musical de Ray Ferrari. O single, que é de sua composição em parceria com Marreta, Ray Ferrari, Marco Antônio, repercutiu e ganhou destaque nas principais plataformas de distribuição digital. "Meu tesouro" também ganhou um clipe, com imagens captadas durante o show da FAICI 2025, que contou com a direção de vídeo de Digo Mendonça.

Vivendo uma nova fase em sua vida, totalmente dedicado à carreira artística, Felipe está preparado e ansioso para viver novos desafios, disposto a escrever o seu nome no mercado musical, levando alegria para o público. Seu principal sonho, através da sua música, é de tocar e eternizar momentos especiais na vida das pessoas.

Geraldo Azevedo celebra 80 anos com Oitentação no Espaço Unimed

Após celebrar seus 80 anos em 2025 com a consagrada turnê "Oitentação", o cantor e compositor Geraldo Azevedo anuncia, em 2026, o registro fonográfico do projeto e uma série de shows, que marcam uma nova fase desse espetáculo histórico em sua trajetória.

A turnê chega a São Paulo no domingo, 31 de maio, às 20h, no Espaço Unimed. Ingressos disponíveis pela Ticket 360. A apresentação faz parte da segunda etapa da celebração das oito décadas de vida de um dos grandes nomes da música brasileira e passará por sete capitais do país. O show contará com as participações especiais de Jota-pê, Mariana Aydar e Péricles. O DJ João Pedro Rocha, o primeiro com Síndrome de Down do Brasil, será o responsável por abrir todos os shows da turnê.

"Celebrar 80 anos trabalhando, cantando as canções que marcaram a minha vida, é um presente enorme. Esse show é um encontro muito bonito com o público, com a minha história e com a música. A turnê 'Oitentação' é para celebrar uma década inteira, viajando pelo Brasil, até virar 'Noventação'", brinca Geraldo Azevedo (voz e violão) é acompanhado por uma banda que reúne músicos que caminham ao seu lado nessa celebração: o diretor musical César Michiles (flauta), Romero Medeiros (teclado), Johnnathan Malaquias (sanfona e voz), Júnior Xanfer (guitarra), Toninho Tavares (baixo), Augusto Silva (bateria) e Jerimum de Olinda (percussão e voz).

O disco ao vivo reúne dez faixas que registram parte significativa desse momento especial da carreira, com canções que também aparecem no espetáculo. Entre os destaques estão "Arthur e Alice", totalmente inédita, e "Eu Vou Te Amar", já conhecida na voz de Elba Ramalho e que ganha aqui sua primeira gravação com o próprio Geraldo Azevedo. Completam o repertório do

álbum "Caravelas", "Só Porque", "Monami", "Talvez Seja Real", "Bicho de 7 Cabeças", "Lusitana do Norte", "Estou em Paz" e "O Sal da Terra", de Beto Guedes e Ronaldo Bastos, em uma releitura que reafirma seu diálogo com grandes nomes da música brasileira.

No palco, o repertório se amplia e percorre canções marcantes de diferentes fases de sua trajetória, conduzindo o público por momentos emblemáticos de sua carreira e reafirmando a força de sua obra e sua conexão duradoura com diferentes gerações.

SERVIÇO: Geraldo Azevedo - Oitentação no Espaço Unimed / participações: Mariana Aydar, Jotapê e Péricles

Data: 31 de maio de 2026 (domingo)
Horários: Abertura da casa: 18h | Início do show: 20h

Local: Espaço Unimed (Rua Tagipuru, 795 - Barra Funda - São Paulo - SP)

Ingressos: de R\$ 90,00 a R\$ 320,00

Compras de ingressos: Online pelo link ou na bilheteria do Espaço Unimed (Rua Tagipuru, 795 -01156-000, Barra Funda - São Paulo/SP). Funcionamento de segunda a sábado, das 10h às 17h - exceto feriados. Bilheteria virtual: A compra pela bilheteria virtual não tem acréscimo de taxa de serviço e tem como forma de pagamento cartão de crédito ou pix. Para ativar a compra através do aplicativo, esteja no local no raio máximo de 500 metros (isento da taxa).

Classificação etária: 18 anos

Acesso para deficientes: sim

Objetos proibidos: Câmera fotográfica profissional ou semi profissional (câmeras grandes com zoom externo ou que trocam de lente), filmadoras de vídeo, gravadores de áudio, canetas



laser, qualquer tipo de tripé, pau de selfie, camisas de time, correntes e cinturões, garrafas plásticas, bebidas alcoólicas, substâncias tóxicas, fogos de artifício, inflamáveis em geral, objetos que possam causar ferimentos, armas

de fogo, armas brancas, copos de vidro e vidros em geral, alimentos e bebidas, latas de alumínio, guarda-chuva, jornais, revistas, bandeiras e faixas, capacetes de motos e similares.



29 de Maio de 2026

DUPLA INVADDE ÓTICA NO CENTRO DE MOGI GUAÇU E CAUSA PREJUÍZO DE R\$ 85 MIL



sábado (23). A ação criminosa causou um prejuízo estimado em R\$ 85 mil ao estabelecimento.

De acordo com as informações registradas no boletim de ocorrência, os suspeitos arrombaram a porta da frente da loja e, já dentro do comércio, recolheram rapidamente produtos das estantes e balcões.

Ao todo, foram levadas cerca de 450 armações de óculos de diversas marcas, além de dois notebooks. A ação durou aproximadamente 10 minutos.

Imagens do circuito interno de monitoramento registraram toda a movimentação da dupla, desde a entrada no estabelecimento até a fuga com os produtos furtados.

O caso foi registrado na Polícia Civil, que trabalha para identificar os autores do crime e apurar as circunstâncias da ocorrência. Até o momento, nenhum suspeito foi preso.

Criminosos levaram cerca de 450 armações de óculos e dois notebooks; Polícia

Civil investiga o caso e tenta identificar os suspeitos

Dois homens invadiram e furtaram uma ótica no Centro de Mogi Guaçu na noite do último

PM PRENDE PROCURADO PELA JUSTIÇA E APREENDE ARMA DE FOGO EM OCORRÊNCIAS DISTINTAS EM MOGI GUAÇU

Ações foram registradas na noite de terça-feira em diferentes bairros da cidade; um homem permaneceu preso e outro foi liberado após pagamento de fiança

A Polícia Militar registrou duas ocorrências distintas na noite desta terça-feira (26), em Mogi Guaçu. As ações resultaram na prisão de um homem procurado pela Justiça e na apreensão de uma arma de fogo.

Na primeira ocorrência, policiais militares realizavam patrulhamento quando foram informados via COPOM sobre a presença de um indivíduo supostamente armado em um estabelecimento comercial no Jardim Guaçu Mirim III.

No local, havia grande aglomeração de pessoas, e todos foram abordados pelas equipes. Nada de ilícito foi localizado. No entanto, após consulta criminal, os policiais constataram que um dos abordados era procurado pela Justiça pelo crime de estelionato.

O caso foi apresentado na Cen-

tral de Polícia Judiciária, onde o homem permaneceu preso.

Já em outra ocorrência, também na noite de terça-feira, policiais foram acionados após denúncia de que um indivíduo estaria armado em um local de trabalho no Jardim Ypê Pinheiros.

De acordo com a PM, um funcionário relatou ter visto o homem manuseando uma arma. Durante a abordagem, nada de ilícito foi encontrado com ele, mas o próprio abordado admitiu que havia exibido a arma e informou que ela estava guardada em seu armário.

No local indicado, os policiais localizaram uma pistola 9 mm, carregador e 15 munições. O homem apresentou a documentação da arma, mas não possuía autorização para porte.

A ocorrência foi apresentada na Central de Polícia Judiciária. A arma e as munições foram apreendidas, e o proprietário foi liberado após pagamento de fiança no valor de R\$ 1.700. Ele responderá por porte ilegal de arma de fogo e munições.



GCM FLAGRA ANIMAIS EM SITUAÇÃO DE MAUS-TRATOS EM SANTO ANTÔNIO DE POSSE

Ocorrência foi registrada no bairro Chácaras Andréa e mobilizou Guarda Municipal, Centro de Castração, Vigilância Sanitária e perícia técnica

A Guarda Civil Municipal de Santo Antônio de Posse registrou uma ocorrência de maus-tratos a animais na tarde desta terça-feira (26), no bairro Chácaras Andréa. A ação contou com apoio do Centro de Castração, da Vigilância Sanitária e de uma médica veterinária.

Segundo a GCM, as equipes foram acionadas para prestar apoio durante uma averiguação em um imóvel onde havia diversos animais, entre eles cavalos, porcos, galinhas, pintinhos e cães. No local, os agentes encontraram dois cães presos em uma gaiola

destinada a galinhas, além de vários galos mantidos separadamente em cativeiro, situação que levantou suspeita de possível relação com prática de rinha.

Durante o atendimento, as equipes receberam uma nova denúncia informando que, em frente ao primeiro imóvel averiguado, havia um porco confinado em um cômodo semelhante a um banheiro. Ao chegarem ao local, os agentes constataram que o animal estava em ambiente totalmente fechado, sem ventilação adequada, sem acesso a água e alimentação.

Diante das condições encontradas, a médica veterinária confirmou a situação de maus-tratos. A Polícia Civil foi comunicada, e a perícia técnica foi aciona-



da para comparecer ao local.

As partes envolvidas foram qualificadas e encaminhadas à Delegacia de Polícia Civil, onde a ocorrência foi registrada com base na Lei Federal nº 9.605/98, que trata dos crimes ambien-

tais. Após serem ouvidos, os envolvidos foram liberados.

Os animais foram recolhidos e encaminhados para local apropriado, sob responsabilidade da Prefeitura Municipal e das equipes competentes.

GCM DE HOLAMBRA DETÉM HOMEM APÓS AGRESSÃO CONTRA O PRÓPRIO PAI NO BAIRRO IPÊS



Vítima sofreu ferimento no braço durante desentendimento familiar e foi encaminhada para atendimento médico

Um homem foi detido na noite de segunda-feira (25) após agredir o próprio pai no bairro Ipês, em Holambra. A ocorrência foi atendida por equipes da Guarda Civil Municipal.

De acordo com a corporação, a agressão aconteceu após um desentendimento familiar. Du-

rante a discussão, o homem teria se exaltado e causado uma lesão no braço da vítima.

O pai foi encaminhado à Policlínica Municipal, onde recebeu atendimento médico.

Em seguida, a ocorrência foi apresentada na Delegacia de Polícia de Jaguariúna, onde a autoridade policial adotou as medidas cabíveis.

O caso segue sob responsabilidade da Polícia Civil.

GCM RECUPERA VEÍCULO FURTADO EM ARTUR NOGUEIRA APÓS CERCO EM SANTO ANTÔNIO DE POSSE

Conductor tentou fugir da abordagem no bairro Bela Vista, mas o automóvel acabou atolando durante a tentativa de fuga

A Guarda Civil Municipal de Santo Antônio de Posse recuperou, na tarde desta quarta-feira (27), um veículo furtado horas antes na cidade de Artur Nogueira.

Segundo a corporação, a equipe foi acionada pela Central de Operações após a informação de que o veículo havia entrado em Santo Antônio de Posse pela região do distrito de Martim Francisco. Diante do alerta, as viaturas de plantão iniciaram patrulhamento e fecharam possíveis rotas de saída da cidade.

Durante as buscas pelo bairro Bela Vista, os guardas visualizaram um automóvel com as características informadas. Ao perceber a aproximação da viatura, o condutor tentou fugir, mas acabou atolando o veículo devido às condições irregulares do terreno.

A equipe realizou a abordagem e, durante a busca pessoal, nada

de ilícito foi encontrado com o homem. O veículo foi confirmado como produto de furto.

Após a ocorrência, o condutor foi encaminhado ao Pronto-Socorro Municipal para avaliação médica e, em seguida, apresentado na Delegacia de Polícia de Jaguariúna para as providências cabíveis.

OPERAÇÃO CONTRA AVANÇO DO PCC NO SETOR DE COMBUSTÍVEIS TEM BÚSCAS EM PAULÍNIA

Força-tarefa mira fraudes, sonegação, lavagem de dinheiro e adulteração de combustíveis em esquema investigado em quatro estados

Uma força-tarefa formada pelo Ministério Público de São Paulo, Receita Federal, Agência Nacional do Petróleo, Secretaria da Fazenda do Estado de São Paulo, Procuradoria-Geral do Estado, Polícia Militar e Polícia Civil deflagrou nesta quinta-feira (28) a Operação Fluxo Oculto, que investiga o avanço do crime organizado no mercado de combustíveis.

A ação cumpre 55 mandados

de busca e apreensão em São Paulo, Rio de Janeiro, Minas Gerais e Paraná. Entre os alvos está uma empresa de armazenagem de combustível localizada em Paulínia, na Região Metropolitana de Campinas.

De acordo com as investigações, conduzidas pelo Gaeco, o objetivo é avançar no desmantelamento de um esquema suspeito de fraudes, sonegação fiscal, adulteração de combustíveis e lavagem de dinheiro no setor.

Um dos focos da operação são fintechs suspeitas de atuar como "bancos paralelos" da organização criminosa. Segundo a força-tarefa,

essas estruturas seriam usadas para movimentações financeiras entre distribuidoras, postos de combustíveis, fundos de investimento, colaboradores e operadores do esquema.

Outra frente da investigação apura o desvio de nafta petroquímica para terminais e postos de combustíveis. A apuração conjunta com a ANP identificou suspeitas de falsidade documental e simulação de venda de solventes para empresas de fachada.

Ainda conforme as investigações, os recursos obtidos com o esquema eram enviados a fundos

de investimento para ocultar os reais beneficiários. Quatro fundos são alvos da operação e, juntos, possuem patrimônio estimado em cerca de R\$ 205 milhões.

A Operação Fluxo Oculto é mais uma etapa das apurações sobre o uso do setor de combustíveis por organizações criminosas para movimentação financeira, lavagem de capitais e ampliação de poder econômico.

Fonte: Ministério Público de São Paulo

Crédito da foto: MP-SP/Divulgação

MARIADITA
JAGUARIÚNA

REGULARIZAÇÃO DE IMÓVEIS
URBANOS E RURAIS

- HABITE-SE (19) 99215-4852
- INSTITUIÇÃO DE CONDOMÍNIO (19) 99184-6967
- CAR - CCIR - INCRA

Dr. Caius Godoy (Dr. da Roça)
agora aqui todas as semanas



Aos que ainda não me conhecem, meu nome é Caius Godoy, advogado e administrador de empresas com atuação exclusiva no agronegócio. De uma família de produtores rurais do interior de São Paulo, a querida Duartina, tento através do meu trabalho levar informações para dentro da porteira, sendo elas envolvendo o Direito, ou não. Hoje tenho escritório nas cidades de Campinas e Jaguariúna e com muito orgulho sou conhecido e chamado carinhosamente pelos meus amigos e clientes, como o Dr. da Roça. Espero que gostem da minha coluna semanalmente falando sobre o mundo agro e agradeço pela oportunidade do Grupo O Regional de comunicação.

E como sempre finalizo, tchaaau obrigado!!

Gestão de energia torna-se essencial para produtividade do agronegócio



A volatilidade das contas de luz tende a influenciar diretamente a produtividade do agronegócio. De acordo com relatório do Rabobank, banco cooperativo global com foco em atuação no meio, a alta na energia – ocasionada por diferentes fatores – pressiona os custos da produção no campo.

O fenômeno já pode ser sentido na inflação. O IPCA-15 de março avançou 0,44%, acima das expectativas, sendo que alimentos in natura são responsáveis pelo forte impacto neste avanço. Segundo o Rabobank, a pressão global sobre energia e commodities influencia no aumento.

Dentro desse contexto, torna-se necessário que produtores rurais busquem por alternativas de otimização energética para obter maior previsibilidade e planejamento financeiro, além de se precaver da elevação de custos de produção e preços finais dos alimentos.

CNA defende desconto na tarifa energética

No final de 2025, a Confederação da Agricultura e Pecuária do Brasil (CNA) participou de audiência pública na Câmara dos Deputados, em Brasília, e defendeu o desconto da tarifa de energia elétrica para o setor agropecuário.

Entre os argumentos, estão o aumento do custo para disponibilização de alimentos para a população – visto que o agro brasileiro é responsável pela alimentação de 10% do mundo – e a geração de energias renováveis e sustentáveis.

Jordana Girardello, assessora especial da CNA, falou sobre o aumento da demanda energética no campo ao defender o desconto.

“A demanda eletroenergética do setor cresce muito a cada ano, e com a tecnologia de irrigação, frente às mudanças climáticas, tende a aumentar ainda mais para garantir a

segurança alimentar”, afirma Girardello.

O Projeto de Lei 1.638/2025, que trata da concessão de descontos tarifários para unidades consumidoras que utilizam energia elétrica em atividades de irrigação e aquicultura, foi aprovado em comissões da Câmara, mas ainda carece de debates no Congresso para avançar e ser sancionado.

Alternativas no agro

A energia é responsável por diversos setores estratégicos no agronegócio, como sistemas de irrigação, armazenagem, refrigeração, beneficiamento e agroindústrias.

O volume crescente do consumo energético influencia no planejamento financeiro. Segundo a Associação Brasileira dos Comercializadores de Energia (Abraceel), o mercado livre de energia corresponde a, aproximadamente, 40% de toda a eletricidade consumida no Brasil.

No mercado livre de energia, consumidores podem negociar diretamente preços, prazos e fornecedores, criando oportunidades de economia e maior previsibilidade de custos. O cenário é diferente do mercado regulado. De acordo com Gustavo Sozzi, do Grupo Lux Energia, os produtores ainda não apostam na alternativa por desconhecimento.

“Existe um mito de que o mercado livre é exclusivo para grandes indústrias, mas isso já não é mais verdade. Produtores rurais e agroindústrias de médio porte já conseguem acessar esse ambiente e obter economias relevantes”, diz Sozzi, ao portal O Presente Rural.

Além disso, neste cenário, alternativas como o gás para o agronegócio entram no debate sobre eficiência. Energias renováveis, combustíveis alternativos e diesel renovável também são opções buscadas para segmentos do agro.

A HERANÇA E O REGIME DE BENS

A relação entre herança e regime de bens é uma das matérias mais relevantes do Direito de Família e Sucessões, especialmente diante do aumento de planejamentos patrimoniais, holdings familiares e disputas sucessórias. A escolha do regime de bens no casamento ou na união estável produz reflexos diretos na comunicação patrimonial e na proteção da herança recebida por um dos cônjuges.

No ordenamento jurídico brasileiro, a herança possui natureza peculiar. Em regra, os bens recebidos por herança não se comunicam com o outro cônjuge, ainda que o casamento tenha sido celebrado sob o regime da comunhão parcial de bens. Isso porque o artigo 1.659, inciso I, do Código Civil estabelece que os bens adquiridos por sucessão são considerados bens particulares. Assim, se um dos cônjuges recebe um imóvel por herança durante o casamento, esse patrimônio, via de regra, permanece exclusivamente de sua titularidade. Entretanto, a questão exige cautela prática, pois determinadas situações podem gerar comunicação indireta ou discussão judicial.

Um exemplo recorrente ocorre quando há utilização de recursos comuns do casal para valorização substancial do bem herdado. Reformas expressivas, construções ou investimentos comprovadamente realizados com patrimônio comum podem gerar direito de indenização ou discussão sobre esforço comum, sobretudo em uniões estáveis.

No regime da comunhão universal de bens, a lógica é distinta. Em tese, todos os bens se comunicam, inclusive os anteriores ao casamento. Todavia, o doador ou testador pode inserir cláusula de incomunicabilidade na herança, impedindo que o patrimônio integre a comunhão do casal. Trata-se de importante mecanismo de proteção patrimonial e familiar. Já no regime da separação convencional de bens, a herança permanece exclusivamente pertencente ao herdeiro, sem comunicação patrimonial. Ainda assim, é necessário observar questões sucessórias relevantes. O Supremo Tribunal Federal e

o Superior Tribunal de Justiça consolidaram entendimentos importantes sobre concorrência sucessória entre cônjuge sobrevivente e descendentes, especialmente em regimes de separação convencional. Outro ponto de extrema relevância envolve a sub-rogação patrimonial. Imagine-se que um herdeiro venda um imóvel recebido por sucessão e utilize integralmente o valor para aquisição de outro bem. Havendo adequada comprovação documental da origem dos recursos, o novo patrimônio poderá preservar a natureza de bem particular. A ausência dessa prova, contudo, frequentemente gera litígios judiciais complexos. Nesse contexto, a holding familiar surge como ferramenta moderna e eficiente de organização patrimonial e sucessória. Por meio dela, é possível estabelecer regras claras sobre administração, sucessão, usufruto, incomunicabilidade, impenhorabilidade e inalienabilidade das quotas sociais, reduzindo conflitos futuros e protegendo o patrimônio familiar.

Além disso, o planejamento sucessório preventivo permite evitar problemas que normalmente surgem em inventários, especialmente quando há casamentos, recasamentos, filhos de diferentes relações e patrimônio elevado. A ausência de organização patrimonial frequentemente conduz a disputas emocionais e financeiras de longa duração. Portanto, compreender a interação entre herança e regime de bens não é apenas uma questão jurídica, mas também estratégica. A correta estruturação patrimonial, aliada a um planejamento sucessório bem elaborado, proporciona segurança jurídica, preservação patrimonial e estabilidade familiar, valores essenciais em qualquer núcleo familiar moderno.

Dr. Caius Godoy, Advogado e Presidente da Comissão de Cultura, Mídia e Entretenimento da OAB Jaguariúna, e-mail: caius.godoy@adv.oabsp.org.br

AgroNotícias

Mauricio Picazo Galhardo



AGRO CIDADES SP

O estado de São Paulo abriga cidades cujos nomes têm relação com a agricultura, refletindo elementos como frutas, lavouras e aspectos do meio rural. Isso se deve ao fato de que a constituição e o crescimento de diversas cidades paulistas estavam intimamente ligados à produção agrícola, a qual impulsionou a ocupação do território e a economia na região ao longo da trajetória do estado. Em certas situações, a origem do nome está relacionada às plantações predominantes na época da fundação das cidades. Em outros casos, a conexão se torna uma mera curiosidade histórica. Exemplos de cidades com nomes e histórias associados ao setor agrícola incluem: Bananal, Batatais, Cafelândia, Canas, Jaboticabal, Laranjal Paulista, Limeira, Palmital, Pitangueiras e Vinhedo.

DIA MUNDIAL DAS ABELHAS

O Dia Mundial das Abelhas, comemorado em 20 de maio e estabelecido pela Organização das Nações Unidas, busca conscientizar sobre a diminuição das populações desses vitalícios polinizadores globalmente. As abelhas são essenciais para a produção alimentar e para o equilíbrio dos ecossistemas, desempenhando uma função crucial na preservação da biodiversidade e na vida no planeta. Em celebração ao Dia do Apicultor (dia 22/5), a Prefeitura de Sorocaba, através da Secretaria de Empreendedorismo, Microempresas e Empresas de Pequeno Porte, programou, várias iniciativas, como a exposição e venda de produtos à base de mel.

FUTURO DO AGRO

A cidade de Limeira sediou o evento "Cultivando o Futuro do Agro", realizado pela Faesp Jovem, que congregou jovens entusiastas interessados em inovar e transformar o setor agrícola. O encontro teve a finalidade de debater as tendências e os desafios do agronegócio, além de facilitar a troca de vivências entre os presentes. A abertura do evento contou com discursos motivadores de Nilton Piccin, presidente do Sindicato Rural de Limeira, e Fábio Gerlach, gerente do Sebrae da unidade regional de Piracicaba.

SOCIEDADE RURAL BRASILEIRA
A Sociedade Rural Brasileira (SRB) celebra 107 anos de contribuição para a narrativa do agronegócio e da nação. Criada em maio de 1919, durante um período repleto de mudanças econômicas e políticas após a Primeira Guerra Mundial, a organização foi fundada com o objetivo de integrar produtores rurais, agroindústrias e líderes dedicados ao progresso do campo brasileiro. Ao longo de mais de um século, a SRB participou ativamente de eventos cruciais na história do Brasil.

DIA DE CAMPO

O êxito de uma colheita se inicia muito antes da fase de coleta e depende da exatidão na forma como a semente é colocada no solo. Com esse objetivo, o Sítio Boa Vista, localizado em Rafard, recebeu tanto produtores quanto especialistas para um Dia de Campo dedicado à Plantabilidade de Grãos, com foco especial em soja, milho e sorgo. O encontro foi realizado através de uma colaboração entre a CATI Regional Piracicaba e a Universidade Estadual Paulista (Unesp) – Câmpus de Botucatu, que contou com a participação do Grupo de Plantio Direto (GPD) da universidade. Aproximadamente 50 pessoas compareceram ao Dia de Campo, organizado pelas Casas da Agricultura de Rafard e Capivari.

INSPEÇÃO DE PRODUTOS ANIMAIS

O Serviço de Inspeção de São Paulo, conhecido como SISP, em sua versão artesanal, realizou dois eventos do setor agropecuário nas cidades de Araçatuba e Fernandópolis. Durante essas ocasiões, Bruno Cesar Ribeiro, médico-veterinário e gerente de fiscalizações do SISP Artesanal, juntamente com a médica-veterinária Ana Cláudia Conte Dune, discutiram a questão no "Agro Conecta", organizado pelo Sebrae Araçatuba, e na "Expo Fernandópolis", respectivamente. Em Araçatuba, cerca de 120 participantes se reuniram para receber informações sobre a regularização de produtos de origem animal e vegetal através do SISP Artesanal. (Com informações de assessorias e IA) Mauricio Picazo Galhardo é jornalista.

Combinação correta de mudas pode aumentar em até 75% a produção de borracha natural

Um estudo da Universidade Estadual de Campinas (Unicamp) e do Instituto Agrônomo (IAC) identificou um erro que pode comprometer a produção de borracha natural em seringueiras clonadas: a escolha inadequada do porta-enxerto, planta que sustenta o clone enxertado.

A pesquisa mostrou que o porta-enxerto não funciona apenas como suporte físico da muda. Ele atua diretamente na fisiologia da seringueira e pode alterar de forma expressiva a produção de látex. Na prática, a combinação correta entre clone e porta-enxerto pode ampliar a produtividade em até 75%.

Os resultados foram publicados no periódico *The Plant Genome* e ajudam a explicar por que muitos produtores têm baixa produtividade mesmo quando utilizam clones considerados de alto desempenho.

A borracha natural continua essencial para setores como a indústria de pneus para aeronaves e de equipamentos médicos. O material combina flexibilidade, elasticidade, resistência à fadiga, ao aquecimento, ao rasgamento e à abrasão. Além disso, é uma matéria-prima renovável, e as plantações podem contribuir para a captura de dióxido de carbono (CO₂) da atmosfera.

Apesar dessa importância, o Brasil tem menos de 2% da produção mundial, não consegue abastecer o mercado interno e precisa importar a matéria-prima. A produção global é liderada por Tailândia, com 35%; Indonésia, com 25%; Vietnã, com 8% a 10%; China, com 6% a 7%; e Índia, com 5% a 6%.

No Brasil, o principal polo produtivo deixou de ser a Amazônia e se deslocou para o Estado de São Paulo. Como a seringueira leva cerca de dez anos para entrar em fase produtiva plena, produtores paulistas que atuam em outras culturas costumam reservar parte da propriedade para o plantio da árvore, como uma espécie de poupança para o futuro.

Erro só aparece depois de anos
O problema costuma surgir no momento da colheita do látex. Mesmo com clones de qualidade, muitos produtores encontram produtividade abaixo do esperado.

Segundo os pesquisadores, isso acontece porque a escolha do porta-enxerto nem sempre recebe a mesma atenção dada ao clone. Na prática agrícola, a seringueira é propagada por enxertia. Nesse processo, a gema de um clone selecionado, como o RRIM 600, um dos mais utilizados no Brasil, é inserida sobre um porta-enxerto formado por uma seringueira obtida a partir de sementes.

Embora os programas de melhoramento tenham historicamente focado apenas no clone, o estudo mostrou que o porta-enxerto pode alterar profundamente o desempenho da planta.

"Quando se planta o melhor clone sobre o porta-enxerto errado, a produção pode cair para apenas 25% do que seria esperado com a combinação correta", afirma Anete Pereira de Souza, professora titular do Departamento de Biologia Vegetal da Unicamp e coordenadora do estudo.

Os resultados confirmaram essa diferença. A combinação do clone RRIM 600 com o porta-enxerto PB 235 apresentou a maior produtividade média: 76,03 gramas de borracha seca por árvore em cada operação de sangria. Com porta-enxertos de sementes não selecionadas, a produtividade caiu para 43,29 gramas.

Porta-enxerto interfere nos genes da seringueira

Para entender por que a produtividade muda tanto, os pesquisadores analisaram o transcriptoma, conjunto de genes expressos, de árvores enxertadas

em diferentes porta-enxertos.

"Investigamos, pela primeira vez, os mecanismos moleculares envolvidos na interação entre o enxerto e o porta-enxerto em seringueiras [*Hevea brasiliensis*], principal fonte mundial de borracha natural. Nossos achados evidenciam que os porta-enxertos não são apenas suportes para fixação dos clones, mas sim agentes ativos na regulação da expressão gênica do material enxertado, com impacto direto na produtividade e adaptabilidade da cultura", afirma o pesquisador Wanderson Lima Cunha, primeiro autor do artigo.

A análise identificou milhares de genes cuja expressão varia conforme a combinação entre enxerto e porta-enxerto, incluindo genes ligados diretamente à produção de látex.

Entre os principais resultados, o estudo identificou genes exclusivamente expressos e diferencialmente expressos associados a variações na produtividade. Também evidenciou a participação de vias metabólicas, como a do jasmonato, hormônio vegetal que atua principalmente na resposta a estresses e na regulação de processos metabólicos.

A pesquisa ainda apontou diferenças nas redes de coexpressão gênica, indicando maior ou menor sinergia entre genes envolvidos na biossíntese da borracha. Os resultados mostram que o porta-enxerto atua como modulador da fisiologia da planta.

Informação pode evitar prejuízos
Segundo os pesquisadores, a falta de informação sobre o porta-enxerto pode gerar prejuízos importantes aos produtores.

"Quando o agricultor vai comprar a muda, ele pede o clone, mas não pede o porta-enxerto. E ninguém o informa sobre isso. Como a seringueira demora anos para entrar em produção, o erro só é percebido tarde demais. O fazendeiro espera mais de uma década para descobrir que está produzindo muito menos do que poderia", afirma Souza.

Com base nos resultados, o IAC prepara uma cartilha para orientar viveiristas e produtores sobre as melhores combinações entre clones e porta-enxertos. Os autores também defendem a criação de políticas que exijam a identificação do porta-enxerto na comercialização de mudas.

Nova estratégia para a produção de borracha natural

O estudo aponta para uma mudança nos programas de melhoramento da seringueira. Até agora, as pesquisas e práticas agrícolas focavam quase exclusivamente nos clones enxertados. Os resultados mostram que essa estratégia é insuficiente.

Ao considerar o porta-enxerto como componente ativo, os pesquisadores abrem caminho para aumentar a produtividade, melhorar a adaptação a estresses, como seca, reduzir doenças e tornar a cultura da seringueira mais competitiva.

A pesquisa foi coordenada por Anete Pereira de Souza, professora titular do Departamento de Biologia Vegetal da Unicamp e orientadora do doutorado de Wanderson Lima Cunha, apoiado pela FAPESP. O trabalho contou ainda com a participação do professor Paulo Gonçalves, pesquisador sênior do IAC e considerado uma das maiores autoridades mundiais em borracha natural.

O estudo também teve apoio da FAPESP por meio de auxílio ao Centro de Melhoramento Molecular de Plantas, de Auxílio Regular à Pesquisa concedido a Anete de Souza e de Bolsa de Mestrado concedida a Vinícius Mandolesi Rios, segundo autor da pesquisa.

AGRO CARTOON

PICAZO

AGRO CIDADES: O ESTADO DE S. PAULO TEM VÁRIAS CIDADES CUJOS NOMES ESTÃO RELACIONADAS A AGROPECUÁRIA

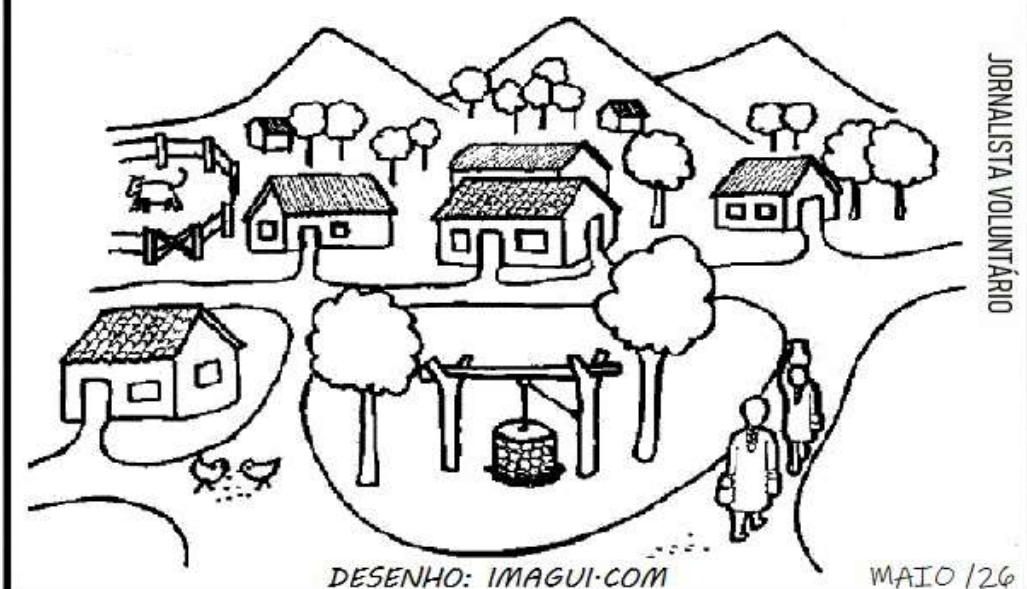

JORNALISTA VOLUNTÁRIO

FACEBOOK.COM/MAURICE.PICAZO



JAGUARIÚNA RECEBE JOGOS DA LIGA METROPOLITANA DE BASQUETE NESTA SEMANA

Jaguariúna será sede de mais uma rodada da Liga Metropolitana de Basquete. Ao todo, serão cinco partidas das categorias de base do município, reunindo jovens talentos e muita emoção no Ginásio do Azulão.

As equipes Sub-14, Sub-16 e Sub-17 de Jaguariúna entram em quadra para enfrentar os times de Ararense, Jacutinga e Iracemápolis, em rodadas duplas e triplas que prometem movimentar o esporte na cidade.

Além de incentivar a prática esportiva entre os jovens, as competições fortalecem o desenvolvimento dos atletas e promovem integração, disciplina e espírito de equipe.

A Secretaria Municipal de Juven-

tude, Esportes e Lazer reforça o convite para que a torcida compareça e apoie os atletas jaguariunenses durante os confrontos.

Confira a programação completa no Ginásio do Azulão:

28 de maio (quinta-feira) – Rodada Dupla
18h00 – Sub-16: Jaguariúna x Ararense
19h30 – Sub-17: Jaguariúna x Jacutinga

30 de maio (sábado) – Rodada Tripla
13h30 – Sub-14: Jaguariúna x Ararense
15h00 – Sub-16: Jaguariúna x Iracemápolis
16h30 – Sub-17: Jaguariúna x Iracemápolis



INTERNÚCLEOS DE FUTSAL COMEÇA NESTE SÁBADO EM JAGUARIÚNA



Competição reunirá crianças e adolescentes de cinco núcleos esportivos em quatro categorias no Parque Serra Dourada

O Campeonato Internúcleos de Futsal 2026 começa neste sábado, 30 de maio, em Jaguariúna, reunindo atletas do município em uma competição voltada à integração, ao desenvolvimento esportivo e à valorização das categorias de base.

Tradicional e bastante aguardado, o torneio é realizado pela Prefeitura de Jaguariúna, por meio da Secretaria Municipal

de Juventude, Esportes e Lazer, e contará com a participação de cinco núcleos: Azulão, Florianópolis, Serra Dourada, Nova Jaguariúna e Roseira.

As disputas serão realizadas no Parque Serra Dourada, a partir das 8h, com atletas das categorias sub-10, sub-12, sub-14 e sub-16. A entrada é gratuita.

Além de movimentar o esporte local, a competição busca incentivar a prática esportiva entre crianças e adolescentes, promovendo convivência, disciplina, superação e espírito de equipe.

ENDURANCE BRASIL: QUEIROLO E MUFFATO ENFRENTAM DESAFIOS E SALVAM TOP-6 NA CATEGORIA P1 EM INTERLAGOS

São Paulo, SP - A dupla formada por Pedro Queirolo e David Muffato viveu um fim de semana de muitos desafios na rodada dupla do Endurance Brasil no Autódromo de Interlagos. Após abandonar a segunda etapa da temporada 2026 no sábado, a dupla voltou à pista no domingo para completar as Três Horas de Interlagos na oitava colocação geral e em sexto entre os protótipos da categoria P1.

Desde os primeiros treinos, o empenho foi grande para encontrar o setup ideal para o AJR35 ao longo do fim de semana. Mesmo assim, a equipe conseguiu mostrar competitividade na chuva durante a corrida de sábado.

"Foi um fim de semana muito complicado. Não tivemos praticamente tempo de andar no seco e começamos bem a primeira corrida na chuva. O David largou em sétimo e conseguiu colocar o carro em primeiro", destacou Pedro Queirolo.

No entanto, um incidente envolvendo outro carro da equipe acabou encerrando

precocemente a participação da dupla na segunda etapa. "Infelizmente aconteceu um toque com outro carro da equipe e acabamos quebrando a suspensão traseira, ficando fora da primeira corrida", explicou o piloto.

No domingo, o AJR35 enfrentou falhas no motor durante praticamente toda a terceira etapa, obrigando a dupla a administrar o equipamento até a bandeirada final.

"Hoje estávamos com falhas de motor, trabalhando praticamente com sete cilindros a corrida inteira. Fizemos o que dava com o carro e conseguimos chegar ao final. Agora é entender com a equipe o que aconteceu, fazer uma boa revisão e trabalhar forte para a próxima etapa", completou Queirolo.

David Muffato lamentou os contratempos enfrentados pela equipe e destacou o potencial do carro ao longo do fim de semana. "Foi um fim de semana muito difícil. Viemos para Interlagos

pensando em sair daqui com muitos pontos porque o carro tem potencial, mas tivemos problemas mecânicos desde quinta-feira, principalmente na parte de motor, e isso complicou todo o nosso trabalho", afirmou.

O piloto também lembrou o abandono na corrida de sábado justamente no momento em que a dupla liderava a prova. "Ontem aconteceu aquele toque quando estávamos liderando e isso acabou com a nossa corrida. Poderíamos ter conquistado um grande resultado", concluiu.

Na terceira etapa da temporada, Queirolo e Muffato completaram 94 voltas e finalizaram a prova na sexta posição na categoria P1 e na oitava colocação na geral, garantindo pontos importantes para a sequência do campeonato.

Pedro Queirolo e David Muffato contam com patrocínio de Slon Seguros, Connectors, ELF, Aiwa, Muffatão e HiperCap.

Resultados completos:

https://www.dropbox.com/scl/fo/lhk00tkg17nlk7i6xxnv2/A1bkxpc-M6IAuKpYhCxebw/2026/ENDURANCE%20BRASIL%202026?dl=0&rlkey=owpb8321tem7xka20o3oy91m9&subfolder_nav_tracking=1

CALENDÁRIO ENDURANCE BRASIL 2026

Etapa 1 - 11 de abril – Brasília/DF

Etapa 2 e 3 – 23 e 24 de maio – Interlagos/SP

Etapa 4 – 27 de junho – a definir

Etapa 5 – 01 de agosto – Goiânia/GO

Etapa 6 – 12 de setembro – a definir

Etapa 7 – 24 de outubro – Brasília/DF

Etapa 8 – 21 de novembro – Goiânia/GO

MITCUP: TRANSMÁQUINAS RACING/SIERRA COLOCA TRÊS DUPLAS NO PÓDIO EM IBIRÁ

A Equipe Transmaquinas Racing/Sierra/Car7 Racing saiu de Ibirá (SP) entre os destaques da segunda etapa da Mitsubishi Cup 2026, maior e mais tradicional rali monomarca do Brasil, disputada neste sábado (23). Em um dia marcado por areia solta, curvas travadas e retas rápidas, a equipe colocou três duplas no pódio. Otávio Sousa Leite e Túlio Taniguchi venceram na categoria Eclipse Cross R (ECP), enquanto Cristiano de Sousa Batista e Claudio Rieser terminaram em terceiro. Na Triton Sport R PRO (SRP), a dupla Cristiano Rocha / Minae Miyauti garantiu o quinto lugar.

Com quatro duplas no grid, a escuderia já mostrou força desde os treinos classificatórios de sexta-feira (22). Leite e Taniguchi colocaram o Eclipse Cross R #22 na pole position da ECP, enquanto Batista e Rieser largaram em terceiro. Rodrigo Medeiros e Flávio Bisi fecharam o classificatório em 11º na categoria. Na SRP, Rocha e Miyauti levaram a Triton Sport R #20 ao 12º lugar.

O primeiro desafio do dia

A primeira prova começou cedo, em um percurso de 29,18 quilômetros que trouxe um traçado mais aberto nesta temporada, sem os tradicionais canaviais ao redor da fazenda que sediou a Mitsubishi Cup em outras edições. O circuito misturou retas velozes, areia branca com facões profundos e curvas em nível negativo, além de um trecho do terreno ainda úmido pelo orvalho na passagem por um pomar. Em meio às curvas escorregadias e setores bastante travados, Leite e Taniguchi abriram a etapa com vitória. Batista e Rieser vieram logo atrás para completar a dobradinha da equipe na categoria ECP.

"Foi um percurso muito travado, técnico e com bastante área pesada. Foi minha primeira experiência com o carro em terreno arenoso, o que exige uma condução diferente", afirmou Leite. "O percurso foi muito difícil e trabalhoso para navegar. A orientação para o piloto é sempre acelerar", comentou Taniguchi.

A parte 2

Quem imaginou uma segunda passagem mais tranquila após reconhecimento do traçado encontrou um cenário completamente diferente. Depois da passagem dos 61 carros inscritos, o terreno mudou bastante. Os facões ficaram mais profundos, a areia ainda mais solta e os pontos de frenagem e curvas passaram a exigir cuidado redobrado.



Enfrentando dificuldades mecânicas na especial, Leite e Taniguchi ficaram na terceira colocação. "Não sei como conseguimos chegar ao final, quebrou o diferencial traseiro e terminamos o percurso com tração 4x2", explicou Leite.

A prova final

A terceira prova teve clima de decisão. Com o terreno já bastante castigado e as posições da etapa ainda abertas, Leite e Taniguchi voltaram ao ritmo forte e fecharam o sábado com mais uma vitória. Batista e Rieser repetiram o segundo lugar.

"Garantimos o pódio", comemorou Leite, com a taça na mão no fim de semana de seu aniversário. "Esta foi, sem dúvida, uma das navegações mais difíceis que já realizei. O terreno estava muito pesado. Mas o Otávio conduz muito bem, confia plenamente nas orientações transmitidas e executa as manobras. A parceria está dando certo e garantimos mais um pódio", apontou Taniguchi.

"Houve uma disputa acirrada com o Otávio, meu filho. Foi uma disputa em família. O Otávio venceu e estou muito feliz, especialmente pelo meu filho, cujo aniversário foi ontem e que ganhou essa etapa de presente. Venci uma etapa e ele venceu outra", afirmou Batista. "Foi excelente", resumiu Rieser.

A boa e velha regularidade

A soma dos resultados das três provas definiu a classificação final da etapa, premiando velocidade, consistência e capacidade de adaptação às mudanças do percurso ao longo do dia. Na

categoria SRP, Rocha e Miyauti garantiram o quinto lugar no pódio após manterem desempenho regular durante toda a etapa com a Triton Sport R #20. Depois do 12º lugar no classificatório, a dupla cruzou as três provas do sábado na sexta colocação, encarando um percurso que alternou setores travados, areia solta e trechos de alta velocidade.

A quarta dupla da equipe, formada por Medeiros e Bisi, também mostrou regularidade na categoria ECP. Eles levaram o Eclipse Cross R #73 às posições de 11º, oitavo e oitavo lugares nas três provas do dia.

A Mitsubishi Cup retorna no dia 27 de junho para a terceira etapa da temporada 2026, em Holambra (SP), dando sequência ao calendário 2026.

A CAR7 Racing, responsável pelo apoio de preparação mecânica da equipe, tem sede em Goiânia (GO), conta com patrocínio da CAR7 Planning Projects, DALE – Dom Antonio Logística Expressa, Accert Transportes e Logística, AT-VOS, Yokohama, Sementes Oilema, FuelTech, Suprema Lavanderia e Omnalink.

Já a Transmaquinas Racing/Sierra tem patrocínio da Transmaquinas Logística e Sustentabilidade, Aurora, Monterrico, Mouvy, Sierra, Sons e Encore.

Confira os resultados da equipe Transmaquinas Racing/Sierra/Car7 Racing

MitCup 2026 – 2ª Etapa – Ibirá (SP)

#22 Otávio Sousa Leite

/ Túlio Taniguchi – Eclipse Cross R

Classificatório: 1º lugar
Prova 1: 1º lugar
Prova 2: 3º lugar
Prova 3: 1º lugar

#62 Cristiano de Sousa Batista / Claudio Rieser – Eclipse Cross R

Classificatório: 3º lugar
Prova 1: 2º lugar
Prova 2: 9º lugar
Prova 3: 2º lugar

#73 Rodrigo Peres de Paula Medeiros / Flávio Bisi – Eclipse Cross R

Classificatório: 11º lugar
Prova 1: 11º lugar
Prova 2: 8º lugar
Prova 3: 8º lugar

#20 Cristiano Antonio Rocha / Minae Miyauti – Triton Sport R

Classificatório: 12º lugar
Prova 1: 6º lugar
Prova 2: 6º lugar
Prova 3: 6º lugar

Calendário Mitsubishi Cup 2026:

Etapa 1 – 25/04 – Mogi Guaçu/SP

Etapa 2 – 23/05 – Ibirá/SP

Etapa 3 – 27/06 – Holambra/SP

Etapa 4 – 25/07 – Santa Bárbara d'Oeste/SP

Etapa 5 – 19/09 – Canitar/SP

Etapa 6 – 17/10 – Limeira/SP

Etapa 7 – 14/11 – Mogi Guaçu/SP