GRC 34 Anos
GRUPO O REGIONAL DE COMUNICAÇÃO

O REGIONAL

Sexta-Feira, 10 de Julho de 2026
ANO XXV EDIÇÃO Nº 2566
www.oregional.net
15 Cidades

R$ 2,00

Amparo - Artur Nogueira - Conchal - Campinas - Cosmópolis - Engenheiro Coelho - Espírito Santo do Pinhal - Estiva Gerbi - Holambra - Itapira - Jaguariúna - Mogi Guaçu - Mogi Mirim - Paulínia - Pedreira - Santo Antônio de Posse

Rota da Cerveja reúne 107 cervejarias em São Paulo e destaca Holambra e Jaguariúna no Circuito das Águas e Frutas

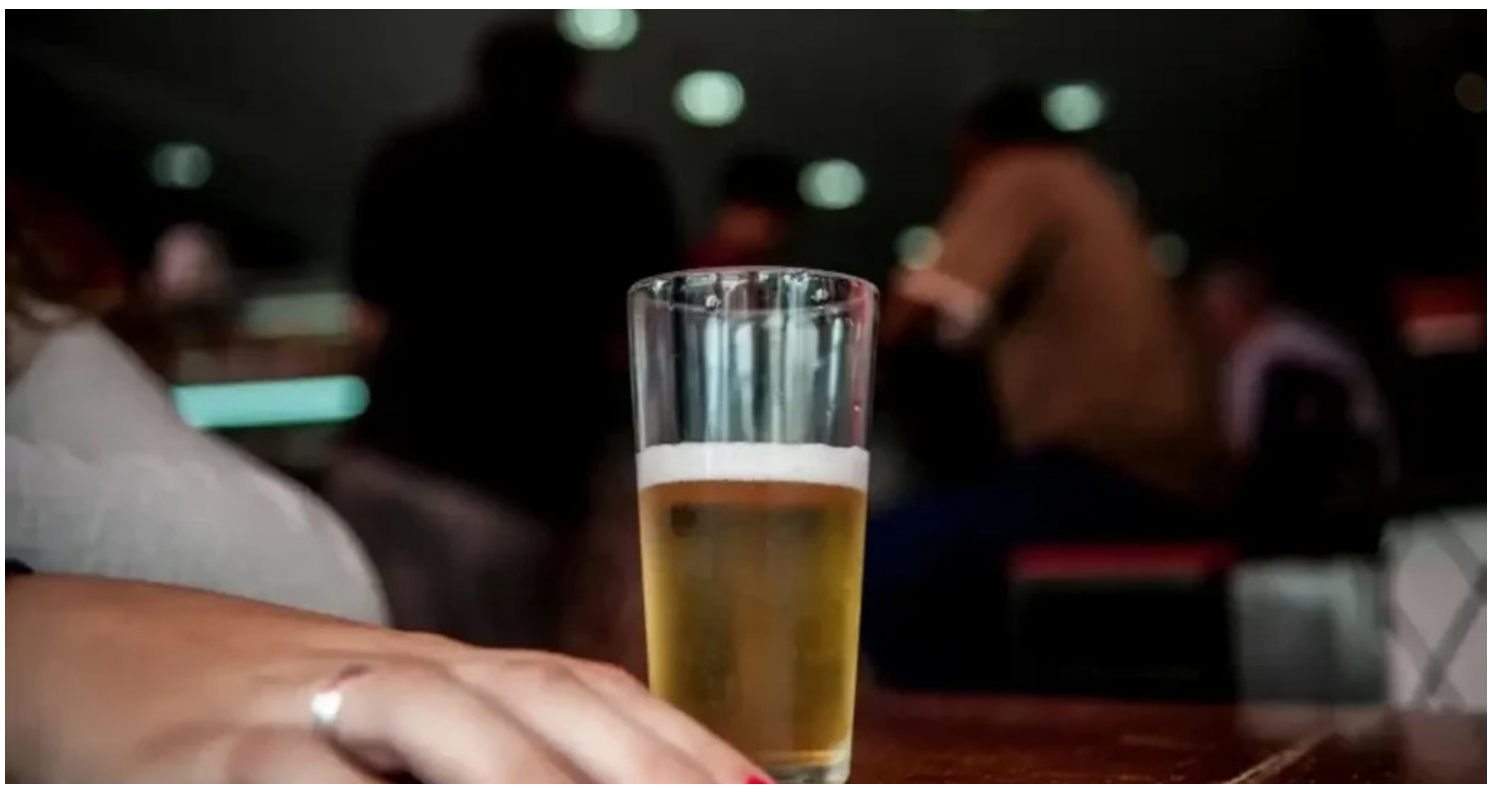

O Governo do Estado de São Paulo lançou oficialmente a Rota da Cerveja, iniciativa que passa a integrar o programa Rotas de São Paulo e reúne 107 cervejarias distribuídas em 55 municípios paulistas.

O projeto conecta produção artesanal, gastronomia, cultura e turismo, valorizando a identidade regional e incentivando a visitação aos destinos participantes.

Página 4A.



Concurso Miss e Mister Terceira Idade 2026 reúne 16 candidatos em Artur Nogueira Pàgina

Página 1C.

Vinicius Marchese anuncia pré-candidatura a deputado federal pelo PSD

O engenheiro de telecomunicações Vinicius Marchese, presidente reeleito e licenciado do Conselho Federal de Engenharia e Agronomia (Confea), anunciou nesta semana sua pré-candidatura a deputado federal pelo PSD.

O anúncio foi feito por meio de um vídeo publicado em suas redes sociais. Ao longo de sua trajetória, Marchese construiu carreira no sistema profissional da engenharia.

Página 4B.

Instituto Pasteur confirma caso de raiva em morcego recolhido em Itapira

O Serviço de Controle de Zoonoses de Itapira recebeu nesta terça-feira, 7, do Instituto Pasteur, o resultado do exame de um morcego recolhido em fevereiro deste ano, no bairro Machadinho, que confirmou a presença do vírus da raiva. Esse é o primeiro caso registrado nesse ano na cidade.

O caso teve início em 4 de fevereiro de 2026, quando a equipe de Zoonoses foi acionada para orientações sobre a presença de morcegos em uma residência. No local, havia um morcego insetívoro já morto em um corredor externo. O animal foi recolhido e encaminhado ao Instituto Pasteur em 12 de fevereiro.

Devido à alta demanda do laboratório, os exames foram realizados somente em 3 de julho, com o resultado positivo para raiva liberado na manhã deste dia 7 de julho.

Página 2B.

Renovias reforça orientações para viagens seguras nas férias de julho

Página 3A.

Palco Garagem abre espaço para novos talentos no 5º Rock no Rio Mogi Guaçu



O cenário musical de Mogi Guaçu vai ganhar mais uma oportunidade de renovação e descoberta de talentos. A Secretaria de Cultura anunciou a abertura das inscrições para o Palco Garagem, que será parte integrante da programação do 5º Rock no Rio Mogi Guaçu. O evento acontecerá nos dias 25 e 26 de julho, sábado e domingo, respectivamente, no Parque dos Ingás, no Centro.

As inscrições devem ser feitas até o dia 15 de julho por meio de preenchimento de formulário eletrônico pelo link: https://forms.gle/PSKxRCkPzfcnDwNg7. O edital completo encontra-se disponível no Diário Oficial do Município desta terça-feira, 7 de julho, pelo link: https://dosp.com.br/exibe_do.php?i=ODQ1OTY3, entre as páginas 10 e 23.

Página 1B.

3ª Pré-Conferência debate propostas do novo Plano Municipal de Educação em Mogi Mirim

A Prefeitura de Mogi Mirim, por meio da Secretaria Municipal de Educação, realizou na última quarta-feira (1º), a 3ª Pré-Conferência Municipal de Educação, na Emeb (Escola Municipal de Educação Básica) "Profª Ana Isabel da Costa Ferreira", no bairro Sehac. O encontro reuniu participantes de vários segmentos e integra o processo de construção do novo Plano Municipal de Educação (PME) 2026–2036, documento que define as metas da educação na cidade para os próximos dez anos, atualizando o plano vigente.

A atualização do PME alinha o município ao novo Plano Nacional de Educação, aprovado pela Lei 15.388/2026, que organiza a educação brasileira em 19 objetivos e 73 metas, e ao Sistema Nacional de Educação, instituído pela Lei Complementar 220/2025. Com o plano local vinculado ao nacional, o município ganha parâmetros claros de qualidade e amplia o acesso a programas e recursos federais e estaduais.

Página 3B.

Santo Antônio de Posse inaugura monumento em homenagem aos soldados da Revolução Constitucionalista de 1932



Santo Antônio de Posse realizou, na manhã desta quinta-feira (9), um ato cívico em homenagem aos combatentes da Revolução Constitucionalista de 1932, marcado pela inauguração do monumento "9 de Julho", instalado no Cemitério Municipal. A obra, assinada pelo escultor Samuel Antero, presta homenagem aos três soldados constitucionalistas desconhecidos sepultados na cidade e reforça a preservação da memória histórica do município.

A cerimônia contou com a presença do prefeito Ricardo Cortez, do vice-prefeito, do presidente da Câmara Municipal, Padre Carlos, do tenente Cruz, representando o 28º Batalhão de Infantaria Mecanizada do Exército Brasileiro, do 1º sargento Kleberson, comandante do grupamento da Polícia Militar no município, do secretário municipal de Segurança Pública, Marco Franco, do comandante da Guarda Civil Municipal, Pereira, além de autoridades, moradores e representantes da comunidade.

Página 4C.

25º Festival de Inverno de Amparo acontece de 9 a 26 de julho com atrações musicais, gastronomia e diversão para a criançada

A Prefeitura de Amparo realiza o evento de 9 a 26 de julho, no Largo do Mercado, com cultura, arte, gastronomia e economia criativa da cidade sendo impulsionada.

O evento conta com segurança para os amparenses e turistas, com monitoramento de câmera, reconhecimento facial, Forças Policiais da cidade, segurança privada e bombeiros civis.

Página 1C.

Empresas & Negócios

Sua coluna semanal



Eu sou Nelson Theodoro Junior, Empresário, Publicitário, Diretor da Fecomercio/São Paulo e Presidente da Associação Comercial de Mogi Mirim.

Entre o voto e o esquecimento: o desafio da participação política no Brasil

Recentemente li uma pesquisa publicada pelo Estadão que trouxe um dado que merece mais do que alguns minutos de leitura: merece reflexão.

Segundo o levantamento, 75% dos entrevistados não conseguiram lembrar o nome de nenhum senador atualmente em exercício e 68% não lembraram em quem votaram para deputado. Foram ouvidas 2.004 pessoas entre 16 e 60 anos. Quando questionados sobre nomes de parlamentares que lembravam espontaneamente, dois nomes apareceram com maior frequência: Nikolas Ferreira (PL) e Érika Hilton (PSOL).

Mas, para além dos nomes e dos números, existe uma pergunta mais importante: O que significa uma sociedade que vota, mas pouco acompanha?

Vivemos em uma democracia representativa. Em teoria, escolhemos pessoas para defender ideias, representar interesses e tomar decisões que impactam diretamente nossa vida. Na prática, muitas vezes transformamos a eleição em um evento isolado que termina quando apertamos o botão de confirmar.

E talvez esteja aí um dos maiores problemas.

Votar não deveria ser apenas cumprir uma obrigação. Deveria ser um ato consciente de escolha e responsabilidade.

Quando deixamos de acompanhar nossos representantes, abrimos espaço para que decisões importantes aconteçam longe da atenção da população. E essas decisões chegam rapidamente até nós: no preço dos alimentos, no valor dos impostos, na segurança pública, nas oportunidades de emprego, no crescimento econômico, na qualidade dos serviços públicos e na capacidade do país gerar desenvolvimento.

Mesmo quem diz não gostar de política convive diariamente com seus efeitos.

Talvez por isso eu veja com preocupação um comportamento que parece crescer: escolher por impulso e esquecer logo depois.

Hoje temos acesso à informação como nunca tivemos antes. Podemos acompanhar votações, discursos, projetos apresentados, posicionamentos públicos e resultados concretos. Ainda assim, muitos de nós dedicamos mais tempo para pesquisar um celular novo do que para conhecer quem irá representar milhões de brasileiros.

Isso não significa que todos devam pensar igual. A democracia existe justamente porque diferentes ideias precisam conviver.

Cada cidadão tem sua visão política, seus valores e suas preferências. O problema não está em escolher lados. O problema está em escolher sem conhecer.

E quando escolhemos sem conhecer, enfraquecemos o próprio papel do voto.

Lembro de uma frase que ouvi muitas vezes do Scomparin e que considero extremamente atual: "Para que todos ganhem, todos precisam perder um pouco". Existe sabedoria nisso.

Representar uma população exige equilíbrio. Governar exige concessões. E participar da vida pública exige maturidade para entender que decisões coletivas raramente agradam todos os lados.

Por isso, olhando para os próximos ciclos eleitorais, talvez devêssemos fazer um exercício simples.

Antes de votar, pesquise: Quem é o candidato? Quais ideias ele defende? O que já realizou? Como se posicionou quando teve oportunidade? Quais compromissos assumiu? E, principalmente: essas ideias representam aquilo que eu espero para o país?

Não existe representante perfeito. Não existe partido perfeito. Mas existe participação mais consciente.

Se queremos um país que cresça, que gere oportunidades e que diminua as dificuldades enfrentadas pelas pessoas, não basta apenas votar. Precisamos acompanhar, cobrar, participar e lembrar.

Porque no final, mais importante do que lembrar em quem votamos é entender por que votamos — e acompanhar o que acontece depois.

Boa semana.

Nelson Theodoro Junior, Presidente da Associação Comercial e Industrial de Mogi Mirim, Diretor da Fecomercio-SP, Diretor do Sincomércio de Mogi Mirim e Presidente do Conselho do Patrimônio de Mogi Mirim.

Empreendedorismo & Direito

Sua coluna semanal



Maria Vitória Savioli, Advogada, uma profissional cuja trajetória já é marcada por realizações notáveis e uma paixão contagiante por inovação e empreendedorismo.

Crianças nas redes sociais: quando é necessária autorização judicial?

Olá, leitor! As redes sociais deixaram de ser apenas um espaço de entretenimento e passaram a representar uma verdadeira profissão para muitas pessoas. Cada vez mais crianças participam de campanhas publicitárias, gravam vídeos para plataformas digitais, realizam parcerias com marcas e conquistam milhares de seguidores. Diante dessa nova realidade, surge uma importante dúvida: é necessário obter autorização judicial para que uma criança atue nas redes sociais?

A resposta é sim, em diversas situações. A legislação brasileira busca proteger a infância e garantir que qualquer atividade desenvolvida por menores de idade preserve seus direitos fundamentais.

A proteção da criança é prioridade

A Constituição Federal e o Estatuto da Criança e do Adolescente (ECA) estabelecem que crianças e adolescentes possuem proteção integral e prioridade absoluta. Isso significa que qualquer atividade que envolva a utilização da imagem ou do trabalho de menores deve respeitar seu desenvolvimento físico, psicológico, moral e social.

O sucesso nas redes sociais não pode comprometer a infância, a educação, o lazer e o convívio familiar da criança.

Quando é necessário o alvará judicial

Sempre que a participação da criança nas redes sociais possuir finalidade econômica ou profissional, como publicidade, campanhas para empresas, produção de conteúdo patrocinado ou qualquer atividade remunerada, é necessária uma análise do Poder Judiciário.

Nesses casos, os pais ou responsáveis ingressam com um pedido de alvará judicial, para que o juiz autorize a atuação da criança.

O magistrado avaliará diversos aspectos, como a idade do menor, a frequência das atividades, os horários de gravação, a preservação da rotina escolar e se a atividade atende ao melhor interesse da criança.

Essa autorização tem como finalidade garantir que a atividade seja desenvolvida de forma segura e sem prejuízo ao desenvolvimento do menor.

A autorização protege toda a família

Muitas pessoas acreditam que o alvará judicial representa apenas uma exigência burocrática. Na realidade, ele funciona como uma importante proteção jurídica para todos os envolvidos.

A autorização judicial oferece segurança aos pais, às empresas contratantes, às agências de publicidade e, principalmente, à própria criança. Com ela, as atividades passam a ser fiscalizadas pelo Poder Judiciário, reduzindo riscos de exploração da imagem ou excesso de exposição.

O papel dos pais

Os pais continuam sendo os principais responsáveis pela proteção dos filhos. Cabe a eles avaliar se a exposição nas redes sociais é realmente saudável e compatível com a idade da criança.

Além dos aspectos financeiros, é importante refletir sobre os impactos emocionais da exposição pública, da rotina de gravações e da presença constante na internet. A infância deve ser vivida com equilíbrio, preservando momentos de estudo, brincadeiras, convivência familiar e desenvolvimento pessoal.

Conclusão

A internet trouxe inúmeras oportunidades, inclusive para crianças talentosas que desejam desenvolver atividades artísticas ou criar conteúdo digital. No entanto, quando essa participação assume caráter profissional ou comercial, a legislação brasileira exige cuidados especiais para proteger o menor.

O alvará judicial não impede que crianças atuem nas redes sociais. Pelo contrário, ele garante que essa atuação aconteça de forma responsável, respeitando os direitos da infância e colocando o interesse da criança acima de qualquer finalidade econômica.

Antes de iniciar esse tipo de atividade, o ideal é buscar orientação jurídica especializada para analisar cada caso e garantir que todos os requisitos legais sejam cumpridos.

Maria Vitória Savioli Carrara
Advogada – OAB/SP 510.185
Colunista do jornal O Regional

Variedades

Sua coluna semanal

Solo vivo, água e floresta: uma conexão estratégica para o país

Lívia Baldo*

O Brasil precisa fortalecer a compreensão de que as florestas exercem um papel muito mais amplo do que compor a paisagem natural. Em cada bioma, elas sustentam a infraestrutura hídrica, influenciam a dinâmica econômica e contribuem para o equilíbrio ecológico. Em um cenário de agravamento das mudanças climáticas, o Dia Mundial do Meio Ambiente, celebrado em 5 de junho, reforça a importância de avançarmos em ações práticas e integradas voltadas à preservação ambiental, à recuperação de áreas degradadas e ao uso sustentável dos recursos naturais.

É necessário reconhecer uma relação fundamental da dinâmica ambiental: sem floresta não há chuva e sem chuva não há sustentabilidade ambiental e econômica. Essa equação elementar da natureza exige integrar, no mesmo fluxo, o manejo florestal, a restauração de áreas degradadas e o mercado de créditos de carbono, articulando políticas públicas e ações efetivas do setor privado.

Os dados mais recentes reforçam a dimensão do desafio. Estudo publicado em 2025 pela revista científica AGU Advances aponta que a perda média de 3,2% da cobertura florestal na Amazônia brasileira esteve associada a uma redução de 5,4% da precipitação na estação seca. Ou seja, menos floresta significa menos chuva justamente quando a água já é escassa.

Apesar dos avanços observados em alguns indicadores, os índices de desmatamento ainda permanecem elevados. Em 2025, a Amazônia perdeu 5.731 quilômetros quadrados de vegetação, ligeiramente abaixo da estimativa preliminar de 5.796, mas ainda alarmante. No Cerrado, a devastação alcançou 7.235 quilômetros quadrados, com recuo de 11,49% em relação ao período anterior, o que está longe de configurar avanço estrutural.O cenário reforça a importância de medidas mais eficazes de fiscalização, o combate rigoroso à grilagem e à exploração ilegal, além de políticas consistentes de economia verde e conscientização das comunidades.

Porém, conter o desmatamento é apenas parte da equação. O Brasil carrega um passivo florestal expressivo e precisa enfrentá-lo com pragmatismo e eficácia. A restauração de milhões de hectares degradados em Áreas de Preservação Permanente (APPs) e reservas legais é indispensável, até porque solos deteriorados não sustentam florestas. Segundo o Boletim do Termômetro do Código Florestal 2024-2025, o nosso país apresenta um déficit de 3,14 milhões de hectares em APPs e de 17,3 milhões de hectares em reservas legais. É um descompasso expressivo entre o que a lei determina e o que a realidade entrega.

Avançar exige abandonar abordagens fragmentadas e reconhecer a interdependência entre floresta, água e clima. Esses elementos formam a espinha dorsal tanto do meio ambiente quanto da própria infraestrutura econômica. Nesse contexto, a agenda hídrica ganha protagonismo e acende um sinal de alerta ao mercado: a gestão de efluentes precisa deixar de ser encarada como mera obrigação legal e passar a ocupar o centro das estratégias empresariais, seja pelo tratamento adequado e devolução de água limpa aos mananciais, ampliando a segurança hídrica, ou pela conversão desses resíduos em insumos orgânicos que retornem ao ciclo produtivo, contribuindo para a recuperação, o equilíbrio físico-químico e a fertilização do solo.

Há exemplos concretos de que esse caminho é viável. Em Jundiaí (SP), o tratamento de efluentes industriais e sanitários contribui com a renovação do ciclo d'água e transforma o lodo remanescente em fertilizantes orgânicos, por meio de compostagem em larga escala. Ao reinserir esses resíduos de forma produtiva no solo, a iniciativa melhora suas propriedades e ainda contribui para a redução das emissões de gases de efeito estufa, alinhando-se às metas da agenda ambientalis.

Mais do que um caso isolado, trata-se de uma demonstração prática de que fortalecer a base do sistema, o solo, é condição para que as infraestruturas florestal e hídrica prosperem de modo sustentável em cada bioma. Ao atuarem na regeneração da terra e na recirculação de resíduos, iniciativas proativas ajudam a reconectar os fluxos essenciais entre solo, água e carbono, indo além da simples gestão dos efluentes.

Cabe lembrar que a natureza obedece a uma lógica imutável: sem solo vivo e rico em matéria orgânica não há floresta funcional; sem água não há equilíbrio e tampouco produção. Tudo está interligado e conectado. A boa notícia é que essa consciência começa a ganhar espaço no mercado. A má é que ainda avançamos em ritmo insuficiente.

Assim, é preciso acelerar, de modo integrado, a preservação florestal, o combate ao desmatamento, a recuperação de áreas degradadas, a expansão do tratamento de efluentes e o reaproveitamento de resíduos orgânicos capazes de manter o solo funcional e a terra viva. Afinal, não estamos falando apenas de proteger a natureza, mas de fortalecer as bases materiais da economia, a inclusão social e o crescimento sustentado do PIB, bem como de reverter as mudanças climáticas e suas consequências cada vez mais graves. Que o Dia Mundial do Meio Ambiente inspire nosso país nessa inadiável e vital jornada.

*Lívia Baldo, especialista em gestão de resíduos, é diretora da Tera Ambiental.

Publicado por LC Benedito & Vicenzotti ltda. - CNPJ: 68.282.656/0001-88
Diretor Geral: Luis Carlos Benedito - Fundação: 02/04/1999

Atendimento:
Comercial (19) 99685-4255
Email: comercial@lclider.com.br

Redação (19) 99773-8364
Email jornalismo@jornaloregional.net

COLABORADORES:
O Regional abre espaço para os interessados em publicar seus artigos. Entre em contato pelo email: jornalismo@jornaloregional.net
Os artigos publicados neste jornal são de total responsabilidade de seus autores e não refletem a opnião deste jornal. O Jornal O Regional se reserva ao direito de selecioná-los para publicação e fazer adequadações à linha editorial. As correspondência sem identificação completa serão desconsideradas.

Renovias reforça orientações para viagens seguras nas férias de julho



Da Redação

Com o aumento do fluxo de veículos nas rodovias durante as férias escolares de julho, a Renovias reforça a importância da adoção de medidas preventivas para garantir viagens mais seguras. Antes de pegar a estrada, a recomendação é realizar uma revisão preventiva no veículo, verificando as condições dos pneus, freios, iluminação e demais itens de segurança.

Outro ponto essencial é o uso do cinto de segurança por todos os ocupantes do veículo, inclusive nos bancos traseiros. No caso das crianças, o transporte deve ser realizado com os dispositivos adequados para cada faixa etária.

Durante a viagem, o motorista deve manter atenção total ao trânsito e evitar distrações ao volante, especialmente o uso do celular. Respeitar os limites de velocidade e realizar ultrapassagens apenas em locais permitidos também contribuem para a segurança viária.

"Uma viagem segura começa antes mesmo de o motorista pegar a estrada. A revisão preventiva do veículo, o respeito às leis de trânsito e a atenção ao volante são atitudes fundamentais para reduzir riscos e contribuir para um trânsito mais seguro durante o período de férias", destacou o Coordenador de Operações da Renovias, Alexandre Bueno da Silva.

Chuva ou Neblina

Em períodos de chuva ou neblina, os cuidados devem ser redobrados.

A orientação é reduzir a velocidade, aumentar a distância do veículo à frente e utilizar o farol baixo. A concessionária também destaca a importância de pausas para descanso durante viagens longas, evitando dirigir com sono ou fadiga.

0800

Em caso de emergência ou necessidade de apoio, os motoristas podem utilizar os canais de atendimento da Renovias, incluindo o telefone 0800, disponível 24 horas por dia.

Dicas práticas

Faça uma revisão preventiva no veículo antes de viajar;

Verifique pneus, freios, iluminação e níveis de óleo e água;

Utilize sempre o cinto de segurança;

Transporte crianças com os dispositivos adequados para cada idade;

Nunca utilize o celular enquanto dirige;

Respeite os limites de velocidade;

Faça ultrapassagens apenas em locais permitidos;

Com chuva ou neblina, reduza a velocidade e mantenha distância segura;

Em caso de emergência, utilize o telefone 0800 da concessionária.

Bares e restaurantes de SP serão obrigados a indicar no cardápio quais alimentos podem causar alergia

Da Redação

A presença de ingredientes que podem desencadear reações alérgicas ou intolerância alimentar poderá passar a ser informada de forma obrigatória nos cardápios de bares, de restaurantes, de lanchonetes, de padarias e de estabelecimentos similares em todo o estado de São Paulo. A medida está prevista num Projeto de Lei (PL) do deputado estadual Rafa Zimbaldi (União Brasil-SP).

Na prática, a proposta do parlamentar determina que haja a identificação clara, em menus físicos e digitais, do uso em receitas de lactose, glúten (trigo, centeio, cevada e malte), frutos do mar, leite, ovos, soja, castanhas, peixes, amendoim, entre outros ingredientes capazes de provocar reações adversas em consumidores com restrições alimentares.

A medida, segundo Rafa, vai permitir que o cliente saiba, antes de fazer o pedido, se o alimento escolhido contém alergênicos que possam representar risco à sua saúde. Hoje, não há qualquer dispositivo legal que obrigue estabelecimentos gastronômicos de São Paulo a compartilharem estas informações, por escrito, no menu:

"Esta é uma forma de garantir mais transparência e segurança às pessoas alérgicas, celíacas (condição autoimune na qual o glúten causa inflamação no intestino delgado) ou com intolerâncias alimentares", reforça o deputado.

Dados da Associação Brasileira de Alergia e Imunologia (Asbai) mostram que, cerca de 30% da população brasileira tem algum tipo de alergia. O volume representa um contingente de mais de 60 milhões de pessoas, sendo que 20% desses casos acomete crianças e adolescentes.

A entidade destaca que, em menor probabilidade, qualquer alimento pode provocar reações alérgicas, mas leite, ovos, soja, trigo, peixes, frutos do mar, amendoim e castanhas estão entre os principais desencadeadores, com significo dano a quem já tem hipersensibilidade.

De acordo com o parlamentar do União Brasil-SP, milhões de paulistas encontram dificuldade para identificar refeições e lanches seguros para o consumo fora de casa. Por isso, a importância de se disponibilizar informações claras sobre os ingredientes - o que fortalece escolhas conscientes e reduz o risco de ingestão acidental de substâncias potencialmente perigosas:

"Tem gente que passa mal horas depois de ter se alimentado na rua e passa a suspeitar da escolha que fez horas antes num bar, num restaurante. Para quem convive com alergias ou intolerâncias alimentares, uma informação simples no cardápio, seja físico ou digital, pode evitar complicações", defende Rafa.

O PL 751/2024 estabelece que as informações sobre os alimentos que podem causar alergia devem ser compartilhadas em português, de forma legível e individualizada.

O descumprimento da norma sujeitará os estabelecimentos às sanções previstas no Código de Defesa do Consumidor. Ficará a cargo do Governo do Estado de São Paulo regulamentar a lei.

Tramitação

Após ser aprovado na Comissão de Constituição e Justiça (CCJ) da Assembleia Legislativa do Estado de São Paulo (Alesp), o texto aguarda parecer da Comissão de Defesa dos Direitos do Consumidor, antes de seguir para votação em Plenário.

Governo de SP abre cadastro para municípios interessados em implementar Grupos Reflexivos para Autores de Violência Doméstica

Da Redação

As secretarias de Desenvolvimento Social e de Políticas para a Mulher do Estado de São Paulo publicaram, nesta quarta-feira (8), uma resolução conjunta para o cadastro de interesse para municípios paulistas que desejem aderir à iniciativa de implementação dos Grupos Reflexivos e Responsabilizantes de Autores de Violência Doméstica e Familiar contra a Mulher.

O cadastro tem como finalidade identificar os municípios interessados em participar da política pública estadual e subsidiar o planejamento das ações de implantação dos grupos em todo o território paulista.

Segundo a secretária de Desenvolvimento Social, Andrezza Rosalém, a iniciativa integra o conjunto de ações que compõem a política de enfrentamento à violência contra a mulher desenvolvida pelo Estado. "O cadastro de interesse permite identificar os municípios que já reúnem condições técnicas e estruturais para dar início à implementação dos Grupos Reflexivos, considerando as diretrizes definidas em conjunto com a Secretaria de Políticas para a Mulher e o Tribunal de Justiça do Estado de São Paulo", afirmou.

A secretária destacou, ainda, o caráter intersetorial da proposta. "A execução dos Grupos Reflexivos depende da articulação entre diferentes áreas do poder público municipal e estadual, e o cadastro é a primeira etapa desse processo de planejamento conjunto", acrescentou.

Para a secretária de Políticas para a Mulher, Adriana Liporoni, a iniciativa amplia o escopo das ações de enfrentamento à violência contra a mulher. "A proteção das mulheres também inclui ações voltadas à responsabilização dos autores de violência. Os Grupos Reflexivos contribuem para esse processo ao promover reflexão, mudança de comportamento e prevenção de novas situações de violência", afirmou.

Como participar

A inscrição deve ser formalizada pelo município por meio de formulário eletrônico, disponível no link https://forms.microsoft.com/r/GgroFftc3Z e no site oficial da Secretaria de Políticas para a Mulher (https://www.mulher.sp.gov.br/sec_mulheres). O prazo é de cinco dias úteis, contados a partir da publicação da resolução conjunta.

A manifestação de interesse deve ser realizada pelo prefeito municipal ou por autoridade formalmente designada. No formulário, podem ser solicitadas informações sobre a estrutura disponível, a equipe técnica e rede de atendimento existente no município, entre outros dados necessários ao planejamento da iniciativa.

Indicação de servidores e formação

As vagas para a formação de servidores municipais são limitadas. Municípios com população de até 100 mil habitantes podem indicar dois servidores; municípios com população superior a 100 mil habitantes podem indicar quatro servidores. Inscrições excedentes serão registradas em cadastro de reserva, a ser convocado conforme disponibilidade.

Os servidores indicados podem ser integrantes de qualquer secretaria ou órgão municipal. A indicação implica o compromisso do município de implementar o Grupo Reflexivo em seu território, conforme diretrizes técnicas estabelecidas pelas secretarias signatárias e pelo Tribunal de Justiça do Estado de São Paulo, além de assegurar a participação e a conclusão do curso pelos servidores indicados.

A formação será realizada em parceria com o Tribunal de Justiça do Estado de São Paulo e a Escola Paulista da Magistratura, na modalidade online, com carga horária de 60 horas. A previsão é que o curso tenha início em agosto de 2026 e término em dezembro de 2026.

Critérios de seleção

A inscrição no cadastro de interesse não garante a celebração de convênio, parceria, termo de cooperação ou outro instrumento jurídico, nem assegura repasse de recursos, bens ou equipamentos. A seleção dos municípios observará critérios técnicos, administrativos, disponibilidade orçamentária e planejamento da Administração Pública Estadual.

Os municípios selecionados poderão ser convidados a celebrar um Protocolo de Intenções com a Secretaria de Políticas para a Mulher, etapa preparatória para eventual implementação dos Grupos Reflexivos.

O que são os Grupos Reflexivos

Os Grupos Reflexivos e Responsabilizantes de Autores de Violência Doméstica e Familiar constituem estratégia de responsabilização, prevenção da reincidência e promoção da reflexão crítica sobre a violência de gênero contra a mulher. Essa oferta é voltada aos homens autores de violência de gênero e parte do entendimento de que o enfrentamento à violência doméstica requer, além do acolhimento e da proteção às vítimas, atuação voltada à interrupção do ciclo de violência a partir do comportamento do agressor, por meio de intervenções jurídicas e pedagógicas.

Trata-se, portanto, de uma abordagem com metodologia específica, que não configura tratamento psicológico ou atendimento socioassistencial. Os encontros buscam promover a reflexão crítica sobre comportamentos violentos, relações de gênero, masculinidades e responsabilização pelas condutas praticadas, abordando temas como construção social das masculinidades, relações de gênero, comunicação não violenta, resolução de conflitos, impacto do uso de álcool e outras drogas nas relações familiares, e conhecimento sobre a Lei Maria da Penha.

O comparecimento ao Grupo Reflexivo pode ser determinado judicialmente, nos termos da Lei Maria da Penha e da legislação correlata, podendo constituir medida protetiva de urgência. O não comparecimento ou a frequência irregular podem configurar descumprimento da medida, sujeito às sanções previstas em lei.

As atividades são conduzidas por equipes multidisciplinares habilitadas, geralmente compostas por psicólogos e assistentes sociais. A implementação da política exige mapeamento e formalização de vínculos entre o Poder Judiciário, o Ministério Público do Estado de São Paulo (MPSP) e a rede local de serviços públicos, incluindo articulação com a assistência social municipal, conselhos e secretarias de direitos humanos, além de parcerias com universidades para apoio técnico e de infraestrutura.

Os Centros de Referência de Assistência Social (CRAS) e os Centros de Referência Especializados de Assistência Social (CREAS) integram essa rede de articulação, mas não sediam os encontros dos Grupos Reflexivos.

Esses equipamentos têm finalidade voltada à proteção de vítimas e famílias em situação de vulnerabilidade social, e não ao atendimento de autores de violência por determinação judicial — público ao qual se destina especificamente essa ação formativa.

Serviço:

Cadastro de Interesse para implementação dos Grupos Reflexivos e Responsabilizantes de Autores de Violência Doméstica e Familiar contra a Mulher

Quem pode participar: municípios do Estado de São Paulo

Como se inscrever: formulário eletrônico disponível em https://forms.microsoft.com/r/GgroFftc3Z

Prazo: cinco dias úteis a partir da publicação da resolução conjunta

Site da Secretaria de Políticas para a Mulher: https://www.mulher.sp.gov.br/sec_mulheres

Formação prevista: curso online de 60 horas, com realização entre agosto e dezembro de 2026

*Mais informações sobre os cursos serão divulgadas em breve.

Rota da Cerveja reúne 107 cervejarias em São Paulo e destaca Holambra e Jaguariúna no Circuito das Águas e Frutas

Da Redação

O Governo do Estado de São Paulo lançou oficialmente a Rota da Cerveja, iniciativa que passa a integrar o programa Rotas de São Paulo e reúne 107 cervejarias distribuídas em 55 municípios paulistas. O projeto conecta produção artesanal, gastronomia, cultura e turismo, valorizando a identidade regional e incentivando a visitação aos destinos participantes.

No Circuito das Águas e Frutas, um dos roteiros que integram a iniciativa, estão 14 cervejarias localizadas nos municípios de Holambra, Jaguariúna, Indaiatuba, Jundiaí, Serra Negra, Socorro, Valinhos e Vinhedo. Holambra e Jaguariúna aparecem entre os destaques da rota, reforçando o potencial turístico da região e ampliando as opções para moradores e visitantes interessados na cultura cervejeira.

Além de conhecer diferentes estilos de cerveja artesanal, os visitantes poderão participar de visitas guiadas, degustações, harmonizações gastronômicas e outras experiências ligadas ao universo da produção cervejeira.

A Rota da Cerveja também integra outras regiões do Estado e faz parte das ações voltadas ao fortalecimento do turismo gastronômico paulista, ao lado das rotas do Vinho, Café, Queijo e Cachaça.

São Paulo concentra atualmente o maior número de cervejarias registradas do Brasil, com 427 estabelecimentos, o equivalente a cerca de 22% do total nacional. Segundo dados do Ministério da Agricultura e Pecuária, o país contabilizou 1.954 cervejarias registradas em 2025, consolidando um cenário de crescimento do setor.

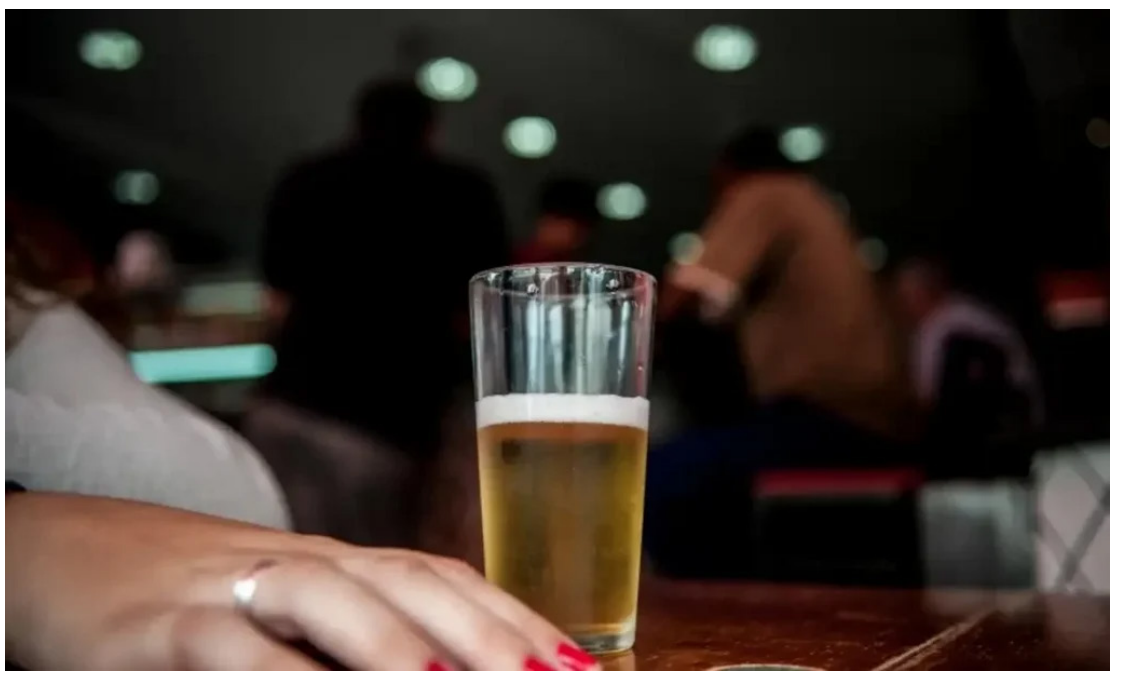

Jaguariúna terá Centro de Parto Normal Peri-Hospitalar



De Jaguariúna

A Prefeitura de Jaguariúna, por meio da Secretaria Municipal de Saúde, está construindo o Centro de Parto Normal Peri-hospitalar (CPNP). A unidade, cuja construção já teve início, terá aproximadamente 716 metros quadrados de área construída e será integrada ao Hospital Municipal Walter Ferrari, ampliando e qualificando a assistência obstétrica no município.

A nova estrutura oferecerá atendimento humanizado e especializado para gestantes de baixo risco pelo Sistema Único de Saúde (SUS).

O Centro de Parto Normal será planejado para garantir um ambiente acolhedor, seguro e baseado nas boas práticas obstétricas, permitindo que toda a assistência ao pré-parto, parto e pós-parto aconteça no mesmo espaço, com privacidade, conforto e a presença do acompanhante de livre escolha da gestante durante todo o processo.

A unidade também fará parte da Rede Alyne, estratégia do Ministério da Saúde voltada à qualificação da assistência materna e neonatal em todo o país.

A iniciativa fortalece a atenção ao parto e ao nascimento, ampliando o acesso a um cuidado mais humanizado, seguro e centrado na mulher e no bebê.

O projeto contará com suítes PPP (pré-parto, parto e pós-parto), salas de admissão e exames, posto de enfermagem, farmácia satélite, áreas destinadas à utilização de métodos não farmacológicos para alívio da dor durante o trabalho de parto, além de espaços de apoio para pacientes, acompanhantes e equipes de saúde.

O novo equipamento contribuirá para ampliar a capacidade de atendimento, reduzir intervenções desnecessárias, incentivar o parto normal, quando indicado, e proporcionar uma experiência mais segura, acolhedora e respeitosa para mães e bebês.

"Além de beneficiar diretamente as gestantes, a nova estrutura proporcionará melhores condições de trabalho para os profissionais de saúde e fortalecerá a assistência materno-infantil no município, alinhando Jaguariúna às diretrizes nacionais de humanização do parto e nascimento e ampliando a qualidade dos serviços oferecidos à população", informa a Secretaria de Saúde de Jaguariúna.

Santo Antônio de Posse recebe Unidade Odontológica Móvel para ampliar atendimento em saúde bucal

A Prefeitura de Santo Antônio de Posse recebeu, na manhã da última sexta-feira (3), uma Unidade Odontológica Móvel (UOM), durante cerimônia realizada no Hospital de Clínicas (HC) da Unicamp, em Campinas. O prefeito Ricardo Cortez e o vice-prefeito Preto participaram do evento e receberam as chaves do novo veículo das mãos do ministro da Saúde, Alexandre Padilha.

A entrega faz parte de uma iniciativa do Governo Federal para fortalecer a atenção primária à saúde, por meio da destinação de unidades móveis equipadas para levar atendimento odontológico aos municípios. A conquista para Santo Antônio de Posse também contou com o apoio da vereadora Cláudia Pinho Lalla, que apresentou a solicitação para que o município fosse contemplado com o equipamento.

A Unidade Odontológica Móvel possui estrutura completa para a realização de consultas, procedimentos preventivos e atendimentos clínicos. O veículo permitirá que os serviços sejam levados a diferentes bairros da cidade, ampliando o acesso da população, especialmente nas regiões com maior demanda, e oferecendo mais comodidade aos pacientes.

O prefeito Ricardo Cortez destacou a importância do novo investimento para a saúde pública e agradeceu a todos que contribuíram para a conquista.

"Essa unidade representa mais um avanço para a nossa saúde. Ela vai permitir que o atendimento odontológico chegue ainda mais perto da população, facilitando o acesso e oferecendo um serviço de qualidade.

Quero agradecer à vereadora Cláudia Pinho Lalla pelo empenho nessa conquista, ao Governo Federal pela destinação do veículo e a toda a equipe da Secretaria Municipal de Saúde, que fará esse equipamento chegar a quem mais precisa", afirmou.

A Secretaria Municipal de Saúde será responsável pela elaboração do cronograma de atendimentos da Unidade Odontológica Móvel, que atuará em ações de prevenção, promoção da saúde e assistência odontológica, contribuindo para ampliar a cobertura dos serviços oferecidos no município.

Além de reforçar a estrutura da rede municipal de saúde, a nova unidade permitirá ampliar o alcance das equipes de saúde bucal, levando atendimento mais próximo, ágil e acessível para moradores de diferentes regiões de Santo Antônio de Posse.



Holambra recebe dois triciclos para reforçar os serviços públicos

De Holambra

A Prefeitura de Holambra recebeu nesta semana dois triciclos que passarão a integrar a frota municipal. Os veículos serão utilizados pelas equipes em diferentes frentes de trabalho, contribuindo para otimizar os deslocamentos e tornar os serviços públicos mais ágeis e eficientes.

De acordo com a administração municipal, os triciclos foram destinados ao município por meio do Programa Nacional de Máquinas, Equipamentos e Veículos para o Desenvolvimento Regional e Territorial (INOVA), do Governo Federal, com articulação do deputado federal Baleia Rossi.

A expectativa é de que os novos veículos contribuam para a modernização da frota municipal e para a melhoria dos serviços prestados à população, oferecendo mais agilidade às equipes durante o atendimento das demandas do dia a dia.

Ao todo, Holambra recebeu dois triciclos, que passam a integrar a estrutura de apoio operacional do município.


É HORA DE SONHAR ALTO.
HOC
Promoção
Poupança premiada
Sicredi
R$ 5 milhões em prêmios
MAIS DE 600 CHANCES DE GANHAR!
TODA SEMANA: 15 PRÊMIOS DE R$ 5 MIL
2 PRÊMIOS ESPECIAIS DE R$ 1 MILHÃO (Em julho e em dezembro)
Cada R$ 100 poupados = 1 número da sorte
Poupança Programada = números em dobro
Sicredi
NÚMEROS DA SORTE E REGULAMENTO EM poupancapremiadasicredi.com.br
Promoção válida para as Cooperativas Sicredi da Central Sicredi PR/SP/RJ. Promoção comercial vinculada a Títulos de Capitalização da modalidade Incentivo emitidos pela ICATU CAPITALIZAÇÃO, CNPJ nº 74.267.170/0001-73 e Processos SUSEP nº 15414.675659/2025-96 / 15414.600363/2026-01 / 15414.600360/2026-69 / 15414.675665/2025-43. Período: 23/02/2026 a 12/12/2026. Durante toda a promoção, serão sorteados até R$ 5.000.000,00 em prêmios, líquidos de Imposto de Renda. Consulte previamente as condições ger ais e as características essenciais em www.gov.br/pt-br/servicos/consultar-produtos-susep. Para mais informações sobre os prêmios e a promoção, acesse o regulamento em www.poupancapremiadasicredi.com.br. SAC Sicredi: 0800 724 7220. SAC ICATU: 0800 2860109 (atendimento exclusivo de informações relativas ao sorteio de capitalização). Ouvidoria ICATU: 0800 286 0047 (tenha em mãos o número de protocolo do atendimento anterior).

Palco Garagem abre espaço para novos talentos no 5º Rock no Rio Mogi Guaçu

De Mogi Guaçu

O cenário musical de Mogi Guaçu vai ganhar mais uma oportunidade de renovação e descoberta de talentos. A Secretaria de Cultura anunciou a abertura das inscrições para o Palco Garagem, que será parte integrante da programação do 5º Rock no Rio Mogi Guaçu. O evento acontecerá nos dias 25 e 26 de julho, sábado e domingo, respectivamente, no Parque dos Ingás, no Centro.

As inscrições devem ser feitas até o dia 15 de julho por meio de preenchimento de formulário eletrônico pelo link: https://forms.gle/PSKxRCkPzfcnDwNg7.

O edital completo encontra-se disponível no Diário Oficial do Município desta terça-feira, 7 de julho, pelo link: https://dosp.com.br/exibe_do.php?i=ODQ1OTY3, entre as páginas 10 e 23.

O presente edital visa selecionar até oito bandas para apresentações de 30 minutos, em estrutura técnica simplificada, mas com grande impacto cultural e promocional. Podem participar grupos que tenham repertório ligado ao rock e suas vertentes, estejam em início de trajetória e tenham disponibilidade para se apresentar nas datas previstas.

O secretário interino de Cultura, Antônio Henrique Corsi, comentou que o Palco Garagem será dedicado exclusivamente para bandas e grupos iniciantes. "O espaço vai oferecer visibilidade e incentivo para a produção musical local e regional", disse.

De acordo com ele, mais do que um palco, o Palco Garagem representará a democratização do acesso para a programação do festival e o fortalecimento da cena musical emergente. "Ao abrirmos espaço para novos artistas, o Rock no Rio Mogi Guaçu reafirma seu papel como um dos eventos mais vibrantes e inclusivos do calendário cultural da região", destacou.

A ordem e os horários das apresentações serão definidos pela Secretaria de Cultura, levando em conta o planejamento geral do evento e a logística de palco. "A participação terá caráter cultural, formativo e promocional, reforçando o compromisso da Pasta de incentivar novos artistas e renovar a cena musical da cidade", finalizou.



Rock no Rio

A 5ª edição do Rock no Rio acontecerá nos dias 25 e 26 de julho, a partir das 13h, no Parque dos Ingás. Além do Palco Garagem, o evento contará com uma programação especial para os amantes do rock, praça de alimentação e feira de artesanato. A entrada é franca.

Arraiá da Feira Noturna acontece neste fim de semana no Parque Santa Maria



De Jaguariúna

A Prefeitura de Jaguariúna, por meio da Secretaria Municipal de Cultura, promove neste fim de semana uma edição especial da Feira Noturna em clima de festa julina. O Arraiá da Feira Noturna será realizado nos dias 11 e 12 de julho, sábado e domingo, no Parque Santa Maria.

O evento reunirá gastronomia, cultura, música e atrações para toda a família, além dos tradicionais expositores de artesanato e produtos locais.

No sábado, 11 de julho, a programação acontece das 14h às 22h e contará com apresentação de dança country da Escola das Artes, quadrilha e atração musical, proporcionando uma tarde e noite de animação e tradição.

No domingo, 12 de julho, o evento será realizado das 11h às 17h. O público poderá conferir novamente a apresentação de dança country da Escola das Artes, além da participação da Comitiva Country e do show da dupla Rafa e Bordotti.

Além das atrações culturais e musicais, a Feira Noturna contará com expositores de gastronomia, artesanato e produtos locais, oferecendo um ambiente de lazer e convivência para moradores e visitantes.

Serviço

Arraiá da Feira Noturna

Data: 11 e 12 de julho

Horário: das 14h às 22h no sábado e das 11h às 17h no domingo

Local: Parque Santa Maria





Instituto Pasteur confirma caso de raiva em morcego recolhido em fevereiro



De Itapira

O Serviço de Controle de Zoonoses de Itapira recebeu nesta terça-feira, 7, do Instituto Pasteur, o resultado do exame de um morcego recolhido em fevereiro deste ano, no bairro Machadinho, que confirmou a presença do vírus da raiva. Esse é o primeiro caso registrado nesse ano na cidade.

O caso teve início em 4 de fevereiro de 2026, quando a equipe de Zoonoses foi acionada para orientações sobre a presença de morcegos em uma residência. No local, havia um morcego insetívoro já morto em um corredor externo. O animal foi recolhido e encaminhado ao Instituto Pasteur em 12 de fevereiro. Devido à alta demanda do laboratório, os exames foram realizados somente em 3 de julho, com o resultado positivo para raiva liberado na manhã deste dia 7 de julho. No mesmo dia da liberação do resultado, a equipe de Zoonoses retornou ao local para reforçar as orientações pertinentes ao caso.

É importante destacar que todas as medidas necessárias já haviam sido adotadas pelo município no momento do recolhimento, em fevereiro. Na ocasião, a equipe orientou os moradores sobre o desalojamento dos morcegos, a importância de notificar animais encontrados caídos para recolhimento e encaminhamento, e verificou a situação vacinal dos cães e gatos da residência, que já estavam com a vacinação antirrábica em dia.

Todas as ações seguem a Nota Técnica nº 19/2012 do Ministério da Saúde, que não preconiza a realização de bloqueio vacinal em áreas de foco ou perifoco quando os casos de raiva envolvem morcegos. Esse tipo de medida é adotado apenas em situações com confirmação da doença em cães ou gatos domésticos.

Morcegos são considerados reservatórios naturais do vírus rábico e não devem ser tocados ou manipulados com as mãos desprotegidas. O contato com a saliva de um animal infectado representa risco de transmissão da raiva para pessoas e outros animais. "Morcegos encontrados mortos, caídos no chão ou expostos ao sol não devem ser manipulados pela população. O recolhimento deve ser feito exclusivamente pela equipe da Zoonoses, que realiza o encaminhamento correto para análise no Instituto Pasteur, evitando riscos à saúde", reforça o médico veterinário do Serviço de Controle de Zoonoses, Rodrigo Bertini.

Ao encontrar um morcego nessas condições, a população deve acionar o Serviço de Controle de Zoonoses pelo WhatsApp ou ligação para o telefone (19) 99723-1295. Ainda que o bloqueio vacinal não seja indicado neste caso, a Zoonoses reforça que tutores devem manter seus animais domésticos com a vacinação antirrábica em dia. Em Itapira, a vacina é gratuita e realizada mediante agendamento pelo WhatsApp (19) 99723-1295.

Prefeitura de Artur Nogueira celebra o Dia do Agricultor com programação especial

De Artur Nogueira

A Prefeitura de Artur Nogueira, por meio da Secretaria Municipal de Agricultura, realiza no dia 25 de julho uma programação especial em homenagem ao Dia do Agricultor. O encontro acontecerá no Rancho Fontana, no bairro São Bento, a partir das 10h, reunindo produtores rurais do município para um momento de celebração e reconhecimento à importância da agricultura para o desenvolvimento da cidade.

A programação contará com missa celebrada pelo padre Edson Adélio Tagliaferro, às 10h30. Em seguida, será realizado um almoço solidário em prol da Assistência aos Idosos de Artur Nogueira (Aidan), além de apresentação musical com Giovanna Viola.

Celebrado anualmente em 28 de julho, o Dia do Agricultor reconhece a contribuição dos produtores rurais para o desenvolvimento do país, destacando o papel da agricultura na produção de alimentos, na geração de emprego e renda e no fortalecimento da economia.

A Prefeitura convida os produtores rurais, seus familiares e toda a população para participarem da programação preparada especialmente para homenagear aqueles que, com dedicação e trabalho diário, contribuem para o crescimento e o desenvolvimento do município.

SERVIÇO

Programação em homenagem ao Dia do Agricultor

Data: 25 de julho

Horário: a partir das 10h

Local: Rancho Fontana – Bairro São Bento



Vem aí! 2ª Olimpíada da Cidadania de Amparo será realizada pela Escola do Parlamento da Câmara

De Amparo

A segunda edição da Olimpíada da Cidadania de Amparo acontecerá no segundo semestre de 2026. Foi divulgada a programação de datas para inscrição e regras para participação.

O evento é uma competição de perguntas e respostas sobre cidadania e os princípios fundamentais da Constituição Federal. "Há um livro que se chama Constituição em Miúdos, editado pelo Senado, que traz todo conteúdo constitucional em linguagem simples e acessível ao público infantojuvenil. É com base nele que as perguntas são formuladas", explica a coordenadora do evento, Maria Paula Feichas.

O público-alvo são alunos do 8º e 9º ano do ensino fundamental das escolas do município de Amparo - públicas e privadas.

As interessadas têm até o dia 21 de agosto de 2026 para se inscrever. E, a etapa final, está prevista para o dia 28 de outubro.

A competição é organizada em duplas, sendo no máximo duas por escola, e terá o período de treinamento até o final de outubro. "Cada escola interessada vai trabalhar com seus alunos, com apoio da Câmara, e selecionar as duplas. Realizaremos etapas eliminatórias e haverá uma final no dia 29 de outubro", informa a coordenadora.

Em 2025, a dupla campeã foi da E.E. Noedir Mazzini, Anna Clara Moraes e Sophia Conti. E as vice-campeãs, do Colégio Integrado, foram Heloise Marchi e Izadora Peres.

Elas competiram com outras 14 duplas das escolas COC Amparo, Colégio Gênesis, Colégio Villa Lobos, E.E. Coriolano Burgos, E.E. Dionysia Gerbi Beira e Sesi Amparo.

Mais informações podem ser obtidas pelo e-mail: escoladoparlamento@camaraamparo.sp.gov.br ou pelo telefone/whatsapp: (19) 3817-9696.

Defesa Civil recebe caminhonete equipada com bomba d'água para o combate a incêndios

De Pedreira

A Defesa Civil recebeu uma nova caminhonete equipada com bomba d'água de combate a incêndios e giroflex, viabilizada por meio de uma emenda do Deputado Estadual Dirceu Dalben junto ao governador Tarcísio de Freitas. O veículo chega para reforçar o atendimento da população em momentos críticos.

O coordenador da Defesa Civil, Eduardo Pazini, destacou o esforço de sua equipe e agradeceu ao deputado e ao Governador pela caminhonete. Segundo ele, o veículo será de grande utilidade no dia a dia para dar assistência aos moradores.

A importância do reforço na segurança foi reiterada pelo Dr. Licurgo Nunes Costa, Secretário Municipal de Segurança e Cidadania de Pedreira. Ele enfatizou que a cidade conta com uma rede forte de proteção e parabenizou Pazini e o prefeito pelo empenho, ressaltando o crescimento constante do município.

O prefeito de Pedreira, Fábio Polidoro, detalhou o papel estratégico do novo equipamento, especialmente no enfrentamento aos extremos climáticos que afetam tanto o perímetro urbano quanto o setor agrícola.

"Quero agradecer imensamente ao nosso deputado estadual Dirceu Dalben por sua intervenção junto ao governador Tarcísio de Freitas, que tem sido um grande parceiro de Pedreira. Essa nova viatura adaptada para a nossa Defesa Civil, equipada inclusive com bomba de combate a pequenos incêndios, chega em boa hora.

Ela vai reforçar diretamente as ações na nossa área rural e o suporte à população, tanto no período de secas quanto nas fortes chuvas.

É mais uma conquista importante para garantir a segurança da nossa cidade nos momentos mais difíceis."explicou o prefeito.

Fábio Polidoro concluiu afirmando que o município está totalmente preparado para auxiliar os moradores nos momentos difíceis, operando de forma rápida em conjunto com o Corpo de Bombeiros.

Setor de Fisioterapia é reconstruído após incêndio e volta a atender pacientes com estrutura modernizada

De Mogi Guaçu

O Setor de Fisioterapia do Centro de Especialidades Médicas (CEM) Dr. José Agusto de Lima Ferreira, localizado ao lado do Hospital Municipal Dr. Tabajara Ramos, foi totalmente reconstruído e modernizado após o incêndio registrado em janeiro deste ano, que comprometeu a estrutura do espaço e interrompeu os atendimentos realizados no local. Na manhã desta terça-feira, dia 7 de julho, uma solenidade marcou a entrega do espaço.

A recuperação do setor foi possível graças à união de esforços entre a Prefeitura e a Câmara. O investimento total ultrapassou R$ 530 mil, sendo R$ 380 mil provenientes de emendas impositivas destinadas pelos 13 vereadores e outros R$ 150 mil aplicados com recursos próprios da Administração Municipal por intermédio da superintendência do Hospital Municipal Dr. Tabajara Ramos.

"Agradeço a Câmara pelo apoio e por destinar recursos para a reforma desse espaço. Agradeço toda a equipe da Saúde que não mediu esforços para que essa inauguração ocorresse o quanto antes. Seguimos investindo na Saúde, tem muita coisa acontecendo e novos investimentos serão realizados", comentou o prefeito Rodrigo Falsetti ao citar a destinação de pouco mais de R$ 1 milhão por intermédio do deputado federal Carlos Sampaio para a reforma de unidades básicas de saúde.

Mais do que recuperar os danos causados pelo incêndio, a obra possibilitou a entrega de um ambiente renovado, mais confortável e adequado para os pacientes e profissionais. O novo espaço conta com equipamentos modernos, cinco consultórios, climatização e uma estrutura preparada para garantir mais qualidade e humanização nos atendimentos.

"Hoje, celebramos uma história de fé e resiliência. Perdemos uma estrutura física, mas nenhuma vida, graças a Deus. E seguimos em frente. Hoje, estamos entregando esse espaço totalmente transformado e agradeço a cada um de vocês que nos ajudaram", ressaltou a coordenadora do Setor de Fisioterapia, Ana Amália Moreira Romualdo.

Para o secretário de Saúde, Luciano Firmino Vieira, a reconstrução representa a superação de um momento difícil e reforça o compromisso do município com a manutenção e a melhoria dos serviços públicos de saúde, garantindo que a população volte a contar com um espaço essencial para recuperação, qualidade de vida e bem-estar.

"Infelizmente, o estrago foi grande, trouxe um enorme prejuízo para a rede pública. Com a ajuda da Câmara, da Prefeitura, dos funcionários, das Secretarias foi possível a reforma desse espaço. O serviço prestado pela equipe de fisioterapia é reconhecido e, a partir de agora, nossos profissionais contarão com esse novo espaço para dar o melhor atendimento à nossa população", ressaltou.

O presidente da Câmara, Guilherme da Farmácia, elogiou as novas instalações e os esforços de toda a equipe para que a serviço voltasse a ser realizado no prédio de origem após o incêndio. "Os vereadores tiveram preocupação com essa causa e hoje estamos vendo a beleza desse lugar, agora, com equipamentos mais modernos e uma equipe motivada para dar o melhor atendimento aos pacientes", reforçou.

Com a retomada das atividades, o setor terá capacidade para realizar cerca de 120 atendimentos fisioterapêuticos por dia. Os serviços serão conduzidos por uma equipe formada por 14 profissionais, responsáveis pelo acompanhamento e pela reabilitação dos pacientes que necessitam desse cuidado especializado. Os atendimentos voltam a ser realizados nesta quarta-feira, dia 8 de julho, a partir das 8h.

Após o incêndio, os pacientes estavam sendo atendidos nas dependências da UNIMOGI. "Nosso agradecimento especial a faculdade UNIMOGI, que abriu suas portar e ninguém ficou sem atendimento", lembrou o secretário de Saúde.

A solenidade foi acompanhada pela equipe do Setor de Fisioterapia, por funcionários da Secretaria de Saúde, pelo vice-prefeito Major Marcos Tuckumantel e pelos vereadores Adriano Batatinha, Marçal, Paulinho, Angela, Pastor Elias, Jéferson, Ditão da Ambulância e Alex Tailândia.

Antes do descerramento da placa de inauguração, o padre Anderson Daniel Lopes, da Paróquia Santa Edwiges, fez a benção do novo espaço.

A paróquia, inclusive, fez a doação de R$ 5 mil para a reforma do espaço. Com o valor, foram adquiridos equipamentos na neurologia infantil. Os bombeiros que participaram da ação no dia do incêndio também estiveram na solenidade.

3ª Pré-Conferência debate propostas do novo Plano Municipal de Educação

De Mogi Mirim

A Prefeitura de Mogi Mirim, por meio da Secretaria Municipal de Educação, realizou na última quarta-feira (1º), a 3ª Pré-Conferência Municipal de Educação, na Emeb (Escola Municipal de Educação Básica) "Profª Ana Isabel da Costa Ferreira", no bairro Sehac. O encontro reuniu participantes de vários segmentos e integra o processo de construção do novo Plano Municipal de Educação (PME) 2026–2036, documento que define as metas da educação na cidade para os próximos dez anos, atualizando o plano vigente.

A atualização do PME alinha o município ao novo Plano Nacional de Educação, aprovado pela Lei 15.388/2026, que organiza a educação brasileira em 19 objetivos e 73 metas, e ao Sistema Nacional de Educação, instituído pela Lei Complementar 220/2025. Com o plano local vinculado ao nacional, o município ganha parâmetros claros de qualidade e amplia o acesso a programas e recursos federais e estaduais.

Organizado em dez eixos temáticos, o processo vem sendo conduzido de forma participativa desde abril, com ampla divulgação e encontros itinerantes nas escolas da rede. A 3ª Pré-Conferência reuniu estudantes, famílias e profissionais da educação, além de gestores das redes municipal e estadual, instituições de ensino superior, conselhos, secretarias municipais, órgãos do Governo do Estado, vereadores e assessores parlamentares.

Os participantes se organizaram em grupos de trabalho e avançaram da análise dos diagnósticos, preparados pela equipe técnica com dados oficiais de matrícula, aprendizagem e financiamento, para a discussão de metas e estratégias que serão incorporadas ao texto do novo plano.

As deliberações aprovadas nas três pré-conferências serão sistematizadas pela equipe técnica e integrarão o texto-base para a Conferência Municipal de Educação, quando as propostas serão apreciadas e validadas pelos delegados participantes. Depois, o documento será submetido à audiência pública, ampliando o debate com a sociedade, para então ser consolidado e encaminhado à Câmara Municipal como proposta do novo PME 2026–2036. As próximas etapas serão divulgadas nos canais oficiais da Prefeitura, e toda a população está convidada a participar.

Franco Montoro abre processo seletivo de cadastro reserva para três vagas de professor-adjunto

De Mogi Guaçu

A Faculdade Municipal Professor Franco Montoro (FMPFM) está com inscrições abertas para o processo seletivo simplificado de candidatos ao provimento, em caráter emergencial e temporário, de emprego público para professor-adjunto de três vagas. O edital completo encontra-se disponível no Diário Oficial do Município desta terça-feira, 7 de julho, pelo link: https://dosp.com.br/exibe_do.php?i=ODQ1O-TY3, entre as páginas 24 e 31.

As inscrições são gratuitas e devem ser realizadas exclusivamente pela internet, até às 23h59 da próxima sexta-feira, 10 de julho, por meio do link: www.francomontoro.com.br. As vagas são para professor-adjunto (tutor) em Medicina; professor-adjunto em Medicina/Patologia; e professor-adjunto em Pedagogia. A remuneração é de R$ 40,34 por hora-aula, acrescida de benefícios previstos por lei.

Para concorrer às vagas, os candidatos devem possuir a formação e requisitos exigidos, assim como registro profissional ativo para as categorias que os possuam em conselhos profissionais. É recomendável que o currículo apresente o maior número possível de informações, incluindo experiência em docência.

Os resultados serão divulgados no Diário Oficial do Município, em jornais de circulação de Mogi Guaçu e no site da Faculdade Franco Montoro. É de responsabilidade do candidato acompanhar todas as publicações oficiais, bem como arcar com eventuais despesas pessoais, como viagens, transporte ou estadia em todas as etapas do processo seletivo.





Vinicius Marchese anuncia pré-candidatura a deputado federal pelo PSD



Da Redação

O engenheiro de telecomunicações Vinicius Marchese, presidente reeleito e licenciado do Conselho Federal de Engenharia e Agronomia (Confea), anunciou nesta semana sua pré-candidatura a deputado federal pelo PSD.

O anúncio foi feito por meio de um vídeo publicado em suas redes sociais.

Ao longo de sua trajetória, Marchese construiu carreira no sistema profissional da engenharia. Ele foi eleito o presidente mais jovem da história do Crea-SP e, posteriormente, também se tornou o presidente mais jovem da história do Confea.

Recentemente, foi reeleito para a presidência do Conselho Federal com 84.887 votos, o equivalente a 65,82% dos votos válidos, com vitória em 26 dos 27 estados brasileiros.

Fonte: Assessoria de Vinicius Marchese

Foto: Divulgação

Recorde de participação marca as eleições do Sistema Confea/Crea com votação histórica em São Paulo

Da Redação

Em votação histórica realizada na última sexta-feira (03/07), as eleições do Sistema Confea/Crea e Mútua tiveram recorde de participação de eleitores paulistas, com um crescimento de 23% a mais em comparação ao pleito de 2023. Para a presidência do Conselho Federal de Engenharia e Agronomia (Confea), o engenheiro Vinicius Marchese foi reeleito com mais de 60% dos votos, sendo o mais bem votado da história do Sistema. No Conselho Regional de Engenharia e Agronomia do Estado de São Paulo (Crea-SP), a engenheira Lígia Mackey se consagrou vitoriosa com 71,5% dos votos e foi reconduzida ao cargo de presidente com recorde de votação.

Com expressiva votação, Marchese bateu o próprio recorde da eleição anterior, tendo recebido o maior número de votos e se tornado o presidente eleito mais jovem do Sistema. Graduado em Engenharia de Telecomunicações pela Universidade de Taubaté (Unitau), com especializações voltadas à gestão e à inovação e mais de 15 anos de atuação, Marchese esteve à frente do Crea-SP entre 2016 e 2021, tornando-se o presidente mais jovem da história da autarquia paulista. Na sequência, foi eleito presidente do Confea em 2023 e empossado em 2024, passando a liderar as estratégias do Sistema em todo o país, com impacto em mais de 1 milhão de profissionais registrados.

Marchese também é especialista em Redes e Sistema pela Universidade Presbiteriana Mackenzie, em Gestão de Negócios pela Dublin Business School, da Irlanda, além de pós-graduado em Empreendedorismo e Inovação Tecnológica nas Engenharias pela Unesp/Univesp e mestrando em Cidades Inteligentes e Sustentáveis pela Uninove.

Sua atuação à frente do Confea, pautada na inovação, comunicação, desenvolvimento sustentável e economia criativa, dá sustentação para a defesa da transformação digital e de mudanças de cultura para uma gestão eficaz. Essa modernização também foi marca de sua gestão no Crea-SP. Entre os principais avanços do período estão a criação do Programa de Incentivo ao Registro Profissional dos Recém-Formados, considerado um dos maiores programas de acolhimento a novos profissionais do Sistema com a isenção total da primeira anuidade aos que solicitarem o registro em até 180 dias após a colação de grau; e a instituição da isenção da anuidade para aqueles que atuam como empreendedores individuais, medida que eliminou a cobrança em duplicidade e simplificou a relação com o Conselho.

Antes do primeiro mandato federal, Vinicius construiu uma trajetória de destaque no Sistema Confea/Crea e Mútua mesmo antes da presidência do Conselho paulista. Cofundador da Comissão Crea-SP Jovem aos 23 anos, foi conselheiro da autarquia e diretor administrativo, também por dois mandatos.

Já Lígia Mackey, primeira mulher eleita para comandar o Conselho em seus mais de 90 anos de história, teve sua recondução ao cargo como reflexo dos resultados da sua gestão, marcada por iniciativas voltadas à inovação, à modernização dos serviços e ao fortalecimento da atuação institucional do Conselho. "Estou honrada por receber novamente a confiança dos profissionais, com recorde de votação, para dar continuidade a esse trabalho de inovação que vem transformando os serviços e a nossa cultura organizacional. Seguiremos avançando para fortalecer o Crea-SP e valorizar cada vez mais as profissões tecnológicas", afirma.

Formada em Engenharia Civil pela Escola de Engenharia de Piracicaba (EEP) da Fundação Municipal de Ensino de Piracicaba (FUMEP), Lígia Mackey acumula mais de 30 anos de experiência no mercado e no associativismo. Foi presidente da Associação de Engenharia, Arquitetura, Agronomia e Geologia de Rio Claro (AERC) por dois mandatos, coordenadora da União das Associações de Engenharia, Arquitetura e Agronomia da Baixa e Média Mogiana (UNABAM) e presidente do Instituto Paulista de Entidades de Engenharia e Agronomia (IPEEA). No Conselho paulista, Lígia consolidou sua trajetória como diretora de entidades e, em 2022, assumiu a vice-presidência, liderando a autarquia como presidente em exercício por seis meses.



Os profissionais de São Paulo também votaram para a diretoria regional da Mútua-SP. Para a nova composição da Diretoria Executiva da Caixa de Assistência dos Profissionais do Crea (Mútua-SP), para o mandato 2027–2029, foram eleitos Luis Chorilli, com 64,9% dos votos, para o cargo de diretor-geral, Ana Paula Ribeiro de Lara como diretora-administrativa, com 77% dos votos, e João Bosco Romeiro como diretor-financeiro da instituição, com 54,5% dos votos.

O pleito deste ano definiu, ainda, a nova composição da bancada que representará a comunidade acadêmica no plenário do Confea. O professor Roberto Racanicchi foi eleito como conselheiro federal representante das Instituições de Ensino Superior (IES) do Grupo de Engenharia, para o mandato 2027-2029, com 76,8% dos votos. A chapa eleita conta ainda com o professor Dante Medeiros na posição de suplente.

Sobre o Crea-SP - Criada há 92 anos, a autarquia federal é responsável pela fiscalização, controle, orientação e aprimoramento do exercício e das atividades dos profissionais das Engenharias, Agronomia e Geociências. O Crea-SP está presente nos 645 municípios do Estado, conta com cerca de 380 mil profissionais registrados e mais de 110 mil empresas registradas.

Tecnologias para redução de perdas hídricas são destaque em encontro regional do Consórcio PCJ



De Mogi Mirim

tecnologias-para-reducao-de-perdas-hidricas-sao-destaque-em-encontro-regional-do-consorcio-pcj

Servidores do Saae (Serviço Autônomo de Água e Esgotos) de Mogi Mirim participaram, na última quinta-feira (2), do 2º Encontro do Grupo Regional de Combate às Perdas Hídricas, promovido pelo Consórcio PCJ, no campus da UNICAMP (Universidade Estadual de Campinas), em Limeira.

A capacitação reuniu mais de 100 técnicos e gestores de serviços de saneamento das Bacias PCJ para discutir soluções voltadas à redução das perdas de água nos sistemas de abastecimento. O encontro integra uma série de ações promovidas pelo Consórcio PCJ para incentivar a troca de experiências entre os municípios e fortalecer a gestão eficiente dos sistemas de abastecimento.

Nesta edição, os participantes acompanharam apresentações sobre o uso de inteligência artificial na identificação de vazamentos, softwares para gestão e análise de dados e tecnologias baseadas em Internet das Coisas (IoT) para o monitoramento das redes de distribuição, ferramentas que contribuem para aumentar a precisão na detecção de perdas e otimizar o planejamento das ações de manutenção.

Representando o Saae de Mogi Mirim, participaram do encontro o diretor de Perdas, Paulo Tarso, e os servidores Rosandra Bronzatto, Adilson César Oliveira e Maicon Souza, que acompanharam as apresentações técnicas e a troca de experiências entre especialistas e operadores de saneamento da região.

Segundo dados apresentados durante o encontro, as Bacias PCJ registram atualmente índice de perdas hídricas em torno de 35%, com meta de redução para um patamar entre 23% e 26% até 2035. Nesse contexto, a participação da autarquia reforça o compromisso com a atualização técnica e a busca por soluções inovadoras que contribuam para aumentar a eficiência operacional, reduzir desperdícios e promover a sustentabilidade do sistema de abastecimento de água em Mogi Mirim.

76 pessoas vão participar do programa de formação em hotelaria e gastronomia para jovens e adultos

De Mogi Guaçu

Na manhã desta segunda-feira, 6 de julho, aconteceu a aula inaugural do Programa de Iniciação e Formação Profissional em Atividades de Hotelaria, Bares e Restaurantes, no auditório da Associação Comercial e Industrial de Mogi Guaçu (Acimg), no Centro. 76 pessoas confirmaram participação no programa.

O programa é realizado pela Secretaria de Turismo por meio de parceria com o Sindicato dos Hotéis, Restaurantes, Bares e Similares de Águas de Lindóia e Região (Sinthoresca). Com carga de 80 horas e idade mínima de 16 anos para participação, o programa deve ser concluído até o fim de julho.

A iniciativa oferece cursos gratuitos para quem deseja ingressar ou se aperfeiçoar no setor de turismo e atendimento, com opções nas áreas de recepção de hotel, camareira, bartender/barman e garçom/garçonete.

O secretário de Turismo, Antônio Henrique Corsi, destacou a importância do programa para o desenvolvimento da cidade.

"Estamos oferecendo uma oportunidade de qualificação gratuita para jovens e adultos que desejam construir carreira no setor de turismo e hotelaria. Esse programa fortalecerá nossa economia, além de preparar mão de obra especializada para atender às demandas crescentes da região", disse.

Na sequência, os inscritos irão participar de aulas práticas. Para quem se inscreveu na área de recepção e camareira, o curso será realizado no Hotel Lummina, no Jardim Guaçu Mirim I.



Já para quem optou pela carreira de bartender ou garçom/garçonete, a formação será no Restaurante Areca Bambu, na Vila Bertioga.

25º Festival de Inverno de Amparo acontece de 9 a 26 de julho com atrações musicais, gastronomia e diversão para a criançada

De Amparo

O Feriado da Revolução Constitucionalista foi de abertura da edição de número 25 do Festival de Inverno de Amparo, que pelo segundo ano consecutivo acontece no Largo do Mercado.

As atrações musicais começaram a partir das 18 horas, no Palco da Rua Coberta, com a MPB do Trio Soul Balanço. Às 21 horas, a tradicional D.I.Z no More, trouxe o melhor do pop rock.

Na Feira do Produtor, onde o visitante encontra o Cantinho do Agro, o Artesanato e muito mais, teve a MPB com Mário Leme Duo.

O pessoal esquentou o clima para o sertanejo no Palco Cultural, na Praça de Alimentação. Heitor Mendes e Joel, trouxeram clássicos do gênero, com duas vozes conhecidas do público amparense.

No Palco Principal subiu o som de Clayton e Romário. A dupla tem mais de 1 bilhão de plays no Youtube e abriu a programação.

O Festival de Inverno

A Prefeitura de Amparo realiza o evento de 9 a 26 de julho, no Largo do Mercado, com cultura, arte, gastronomia e economia criativa da cidade sendo impulsionada.

O evento conta com segurança para os amparenses e turistas, com monitoramento de câmera, reconhecimento facial, Forças Policiais da cidade, segurança privada e bombeiros civis.

Neste ano, a área de alimentação conta com 31 estabelecimentos que trazem os melhores quitutes e produtos de Amparo para você poder consumir.

O Turista também encontra informações inloco, com o CIT – Centro de Informações Turísticas, e profissionais da Secretaria de Cultura e Turismo de Amparo.

Para a Melhor Idade e PCDs – Pessoas com Deficiência, o espaço tem área reservada e nos grandes shows o acesso em Libras, transformando o Festival de Inverno, um dos mais inclusivos do Interior do Estado de São Paulo.

Visando a possibilidade de levar cultura a toda a população, a Prefeitura de Amparo disponibiliza às sextas e sábados, a partir das 19 horas e aos domingos, durante todo o dia, o Passe Livre no Transporte Urbano.

Além disso, às sextas, sábados e domingos, com saída da Rodoviária Salim Oazis, tem ônibus extra para o retorno dos munícipes às 23h20, das linhas São Dimas, Santa Maria do Amparo, Arcadas, Jardim Figueira, Vale Verde, Três Pontes e Jardim Brasil.

Confira a programação, cobertura e informações do evento em www.festivaldeinverno.amparo.sp.gov.br

Concurso Miss e Mister Terceira Idade 2026 reúne 16 candidatos em Artur Nogueira



De Artur Nogueira

A Prefeitura de Artur Nogueira convida a população para prestigiar a escolha do Miss e Mister Terceira Idade 2026, que será realizada na sexta-feira (17), às 19h, no Teatro O Fingidor. O concurso reunirá 16 participantes e promete uma noite de celebração, valorização da pessoa idosa e reconhecimento de suas histórias de vida.

A eleição está sendo organizada pela Prefeitura de Artur Nogueira, por meio da Secretaria de Cultura, com a coordenação de Paulo Munhoz, respeitado missólogo e produtor de eventos de beleza na região.

Na categoria Miss Terceira Idade, disputam o título: Cecília Rufatto de Freitas, Doraci Carvalho, Izildinha Aparecida Guidotti, Izildinha Aparecida Rodrigues, Josina Ferreira Gomes, Maria Margarida Gil Villar Mandaio, Maria Zilda Fernandes, Marilei Terezinha Barbosa, Raquel Solange de Moreira Lopes, Roseli Galani Crivellaro, Tânia Soares e Yolanda Rodrigues.

Já na categoria Mister Terceira Idade, os candidatos são: Antônio Donizetti Pereira, Newton Crivellaro, Otair Souza e Reinaldo Tavella.

Mais do que eleger os representantes da melhor idade, o concurso promove um momento de integração, lazer e valorização dos participantes, reconhecendo suas trajetórias e incentivando a convivência por meio de uma noite de celebração e confraternização.

A entrada é gratuita, e toda a população está convidada a prestigiar a escolha do Miss e Mister Terceira Idade 2026 e torcer pelos candidatos em uma noite de celebração, elegância e integração.

Centro universitário se transforma em 'cidade de barracas' para reunir 8,5 mil jovens

De Engenheiro Coelho

Entre os dias 9 e 12 de julho, o Centro Universitário Adventista de São Paulo (UNASP), campus Engenheiro Coelho, ganhará a dinâmica de uma pequena cidade de barracas. Durante quatro dias, o espaço receberá cerca de 8,5 mil jovens, líderes e voluntários de diferentes regiões do estado. Eles participarão do Maranata São Paulo, o maior encontro da juventude adventista paulista. Parte dos participantes ficará alojada em barracas individuais, enquanto outra parte ocupará os dormitórios residenciais do campus.

Para receber esse público, a organização preparou uma estrutura com hospedagem, restaurantes, shopping, áreas de convivência, posto médico, palcos e segurança. Além disso, o evento terá uma agenda intensa de atividades. Organizado pelo Ministério Jovem da Igreja Adventista do Sétimo Dia, o Maranata São Paulo propõe uma experiência coletiva de espiritualidade, aprendizado, missão e voluntariado.

Para Candido Gomes, líder dos jovens adventistas do estado de São Paulo e organizador do encontro, o Maranata São Paulo representa um marco para a nova geração, já que o último evento dessa dimensão ocorreu há dez anos. "Agora teremos a alegria de reunir cerca de 8,5 mil jovens para viver dias de adoração, aprendizado, amizade e missão. Nossa oração é que esse encontro fortaleça a fé de cada participante e inspire uma geração comprometida em servir a Deus e às pessoas", afirma.

Segundo Gomes, a expectativa é que a experiência vá além dos quatro dias de evento. "Queremos que cada jovem volte para casa disposto a viver o Maranata todos os dias, anunciando a esperança da breve volta de Jesus", declara.

Experiência do participante

Na programação, estão previstos celebrações musicais, mensagens bíblicas, palestras, workshops, atividades de interação, concursos e ações sociais. Com isso, a proposta é fazer com que os jovens vivam uma experiência de imersão espiritual. A partir disso, a organização espera incentivar o voluntariado, o compromisso social e a missão cristã no cotidiano dos participante

Ações sociais

A dimensão social também fará parte da programação. Entre as atividades previstas estão visitas a casas de repouso e de acolhimento, além de doação de sangue e mobilizações públicas em Campinas, com flash mobs no Shopping Dom Pedro e no centro da cidad



Estrutura de saúde

Para garantir mais segurança aos participantes, o Maranata São Paulo contará com uma operação especial de saúde, com apoio do Hospital Adventista de São Paulo.

A estrutura terá um posto médico centralizado que funcionará 24 horas, equipe multiprofissional, duas ambulâncias - sendo uma delas UTI móvel - e protocolos de triagem, atendimento e encaminhamento em casos de urgência e emergência. Ao todo, 59 profissionais estarão envolvidos na assistência, em uma operação planejada ao longo dos últimos três meses para atender com agilidade, organização e segurança durante os quatro dias de event

Sobre o Maranata São Paulo

O Maranata São Paulo é o maior encontro estadual da juventude adventista paulista. O evento reúne jovens a partir dos 16 anos, líderes e voluntários. Ao todo, a programação contempla crescimento espiritual, desenvolvimento de liderança, música, comunhão e missã

O que significa Maranata?

O nome Maranata, de origem aramaica, significa "O Senhor vem" ou "Vem, Senhor". Para os adventistas do sétimo dia, a expressão representa a esperança na breve volta de Jesus Cristo. Por isso, o termo resume uma das principais crenças da denominação. Ao adotar esse nome, o encontro convida os participantes a viverem essa expectativa por meio do serviço ao próximo e do compromisso com a missão cristã.

Fundo Social promove Baile Julino 60+ e reforça ações de valorização da pessoa idosa



De Mogi mirim

Sorrisos, abraços, música e muita animação deram o tom do Baile Julino 60+, realizado pela Prefeitura de Mogi Mirim, por meio do Fundo Social, na tarde desta terça-feira (7), no Clube Mogiano.

O "Arraiá Especial" reuniu cerca de 400 pessoas em um ambiente marcado pelo carinho, pela amizade e pela valorização da terceira idade.

Vestidos com trajes típicos, os participantes aproveitaram uma tarde de muita música para dançar e viver momentos de descontração. Mais do que proporcionar lazer, o evento reforçou a importância da convivência social como ferramenta para promover qualidade de vida, fortalecer vínculos e incentivar a participação da população idosa em atividades sociais.

A solidariedade também fez parte da festa. Como ingresso, cada participante contribuiu com 1 quilo de alimento não perecível. As doações arrecadadas serão destinadas ao Banco de Alimentos e repassadas às famílias carentes.

A vice-prefeita Maria Helena Scudeler de Barros prestigiou o baile, acompanhada da primeira-dama Luzia Cristina Cortes Nogueira, da presidente do Fundo Social Nilza Maria Campelo, do secretário de Cultura Luiz Dalbo e da secretária de Cidadania e Direitos da Pessoa com Deficiência Roberta Mello Francatto.

O Baile Julino 60+ foi realizado pelo Fundo Social em parceria com a Secretaria de Cultura, com apoio da SEL (Secretaria de Esporte e Lazer) e da Secretaria de Cidadania e Direitos da Pessoa com Deficiência.

Sebrae-SP leva Cozinha Show ao 1º Festival Café e Gastronomia de Águas da Prata e fortalece turismo gastronômico regional

Da Redação

O Sebrae-SP promoverá, nos dias 25 e 26 de julho, a Cozinha Show durante a programação do 1º Festival Café e Gastronomia de Águas da Prata, levando ao público uma experiência inédita que une gastronomia, empreendedorismo, turismo e valorização da produção local. A programação será realizada a partir das 10h, na Estação Ferroviária, reunindo chefs convidados da cidade e da região em apresentações culinárias ao vivo que terão o café especial e outros ingredientes produzidos localmente como protagonistas.

A iniciativa integra o projeto Alimentação/Prepara Gastronomia, do Sebrae-SP, e tem como propósito impulsionar o desenvolvimento da gastronomia regional por meio da inovação, da qualificação dos empreendedores e da valorização da identidade territorial. Além de oferecer experiências sensoriais ao público, a Cozinha Show aproxima empresários, profissionais da gastronomia e consumidores, criando um ambiente favorável à troca de conhecimento, ao fortalecimento dos pequenos negócios e à promoção do turismo gastronômico.

Durante os dois dias de programação, chefs convidados prepararão receitas autorais, releituras gastronômicas e pratos criativos que evidenciam o potencial dos ingredientes locais, especialmente o café especial produzido na região. O espaço também contará com degustações, interação com o público e demonstrações voltadas às tendências da gastronomia contemporânea.

Entre os chefs de Águas da Prata confirmados estão Michel Zimber, do Restaurantes Escondidos, André Sader, do Restaurante Ybirá, Gabriel Perinotti, especialista em drinks, e o barista Eduardo Donadeli. Também participam convidados da região, como Matheus Lima, de São João da Boa Vista; Daisy Lopes, de Tapiratiba e São João da Boa Vista; Pedro Ricci e Mariana Almeida, de Espírito Santo do Pinhal; Henrique Benedetti, do Restaurante Oliva, de Poços de Caldas (MG); e Jejê Rodrigues, da Casa Barão, de São José do Rio Pardo.

Mais do que um espaço para apresentações culinárias, a Cozinha Show reforça a atuação do Sebrae-SP na promoção da economia criativa e na geração de oportunidades para empreendedores do setor de alimentação.

Para a consultora de negócios do Sebrae-SP Michelle Sabino, a iniciativa amplia as possibilidades de desenvolvimento da gastronomia regional. "A Cozinha Show foi concebida para transformar conhecimento em oportunidade. Ao reunir chefs, empreendedores, produtores e consumidores em um mesmo ambiente, criamos conexões que estimulam a inovação, valorizam os ingredientes locais e fortalecem a identidade gastronômica de Águas da Prata. É uma iniciativa que impulsiona negócios, incentiva a criatividade e contribui para posicionar o município como um destino de experiências ligadas ao café e à boa gastronomia", destaca.

O gerente regional do Sebrae-SP Marcos Kremer ressalta que a ação integra uma estratégia voltada ao fortalecimento da economia local. "A gastronomia é um importante vetor de desenvolvimento econômico, especialmente em municípios com vocação turística como Águas da Prata. Ao apoiar iniciativas como a Cozinha Show, o Sebrae-SP contribui para qualificar empreendedores, valorizar os produtos regionais, fortalecer a cadeia do turismo e ampliar as oportunidades de geração de renda para os pequenos negócios", afirma.

Parceria impulsiona o desenvolvimento local

A realização da Cozinha Show dentro do festival integra as ações da parceria firmada recentemente entre o Sebrae-SP e a Prefeitura de Águas da Prata, oficializada em 3 de julho, durante as comemorações pelos 91 anos da estância hidromineral.

O convênio prevê um conjunto de iniciativas voltadas ao fortalecimento do ambiente de negócios, incluindo capacitações, consultorias e ações estratégicas para aumentar a competitividade dos empreendedores locais, especialmente nos setores ligados ao turismo.

Sobre essa cooperação, Michelle Sabino destaca: "O plano de trabalho fruto dessa cooperação vai contemplar ações em setores estratégicos da economia, com a oferta de capacitações, consultorias e atividades direcionadas a empresários, produtores rurais e gestores públicos. O objetivo é dar o suporte necessário para que as micro e pequenas empresas locais possam crescer de forma sustentável. Essa parceria integra um conjunto de ações focadas no fortalecimento das cadeias produtivas da atividade turística, na melhoria do ambiente de negócios e na ampliação das oportunidades de geração de emprego e renda para toda a população de Águas da Prata", ressalta.

1º Festival Café e Gastronomia de Águas da Prata

O festival será realizado entre 24 e 26 de julho, no estacionamento da Rodoviária Municipal e na Estação Ferroviária, reunindo expositores dos segmentos de cafés especiais, vinhos, gastronomia e artesanato, todos do município, além de apresentações musicais e atrações culturais.

Editais

EDITAL DE DIVULGAÇÃO DO RESULTADO DA ELEIÇÃO SINDICAL

Pelo presente Edital, o Sindicato dos Trabalhadores nas Indústrias Químicas Farmacêuticas e de Material Plásticos de Jaguariúna, Pedreira, Amparo e Região, por intermédio de sua Presidenta, Maria Nalva Vieira Gama, torna público a todos os associados e interessados o resultado da eleição sindical realizada nos dias 01 e 02 de julho de 2026, destinada à eleição da Diretoria, Conselho Fiscal e respectivos suplentes para o mandato compreendido entre 17/04/2027 à 16/04/2031. Encerrada a apuração dos votos e observadas as disposições estatutárias vigentes, foi proclamada vencedora a Chapa nº 01, que obteve o seguinte resultado: Total de associados aptos a votar: 1305 (mil, trezentos e cinco); Total de votantes: 1015 (mil e quinze); Votos atribuídos à Chapa nº 01: 1006 (mil e seis); Votos em branco: 9 (nove). Não tendo sido apresentados protestos ou impugnações relacionadas ao processo eleitoral e tendo sido atingido o quórum previsto no Estatuto Social, fica homologado o resultado da eleição. A Diretoria eleita para o mandato de 17/04/2027 à 16/04/2031 é composta pelos seguintes membros: Diretoria Executiva: Maria Nalva Vieira Gama – Presidente; Maria Eleni dos Santos Mendes – Vice-Presidente; Luis Antonio Divino – Diretor Social; Maria Augusta Piasentini – Secretária Geral; Wagner Camargo – 1º Secretário; Maria Balbina da Silva – Tesoureira; Reginaldo José dos Santos – 1º Tesoureiro. Suplentes: Luciene Ferreira Rocha; Vanusa de Fatima Belmiro; José Carlos de Veras; João Donizeti Scaboli; Aparecido Silviano da Silva. Conselho Fiscal: Edtania Maria Alves; Francisca Elenir Vanderlei Souza Costa; Neide de Almeida Chierici. Conselho Fiscal Efetivo: Marcia da Silva Paiva; Acir Fante. A posse dos eleitos ocorrerá em 16 de abril de 2027, conforme previsto no Estatuto Social da entidade. Para que chegue ao conhecimento de todos, expede-se o presente Edital, que será afixado na sede da entidade e divulgado pelos meios de comunicação oficiais do Sindicato.

Jaguariúna, 03 de julho de 2026.

Maria Nalva Vieira Gama.
Presidente

REGIONAL

INFORMAÇÕES EM

TEMPO REAL

ANUNCIE

Whatsapp:19 99685-4255

EDITAL DE CONVOCAÇÃO DA ASSEMBLEIA GERAL EXTRAORDINÁRIA
ASSOCIAÇÃO DOS PROPRIETÁRIOS EM RESIDENCIAL FAZENDA PAINEIRAS

Na qualidade de Diretor Presidente da Associação dos Proprietários em Residencial Fazenda Paineiras, usando das atribuições que me são conferidas nos termos do capitulo IV, artigos 35º a 50º do Estatuto Social, ficam os senhores associados convocados para participarem da assembleia geral extraordinária que se realizará no dia **28 de JULHO de 2026**, às **18h30min** em primeira chamada com presença mínima de 50% e mais um dos associados quites com suas obrigações ou, às **19h00min** em segunda chamada com qualquer numero de associados presentes nas mesmas condições. A assembleia será realizada na **MODALIDADE VIRTUAL através do aplicativo GROUPCOM** ou através do **Site da administradora acessando o seguinte link:** https://mrconsultoriaapp.com21.com.br/frontend/public/#/login

ORDEM DO DIA:

1. Apresentação da conclusão do Projeto de Câmeras;
2. Apresentação e votação de proposta de acordo da empresa loteadora Mogival referente ao processo envolvendo a piscina do Residencial;
3. Apresentação e votação para criação de taxa de limpeza de lotes para lotes não construídos e que não estejam em construção;
4. Apresentação e votação para correção do endereço da Associação de Proprietários em Residencial Fazenda Paineiras, conforme cadastro nos correios;

Mogi Mirim, 01 de julho de 2026.

gov.br Documento assinado digitalmente
JOAO ANTONIO CERRUTI
Data: 01/07/2026 17:03:56-0300
Verifique em https://validar.iti.gov.br

João Antônio Cerruti
Diretor Presidente da Diretoria Executiva

CONSIDERAÇÕES CONFORME O ESTATUTO SOCIAL:
Artigo 45° - Os sócios terão direito ao número de votos correspondentes ao número de lotes que possuírem, ou seja, cada lote correspondente a um voto, ressalvado o disposto no artigo 46° a seguir;
Parágrafo Único - Nas Assembleias Gerais será permitida a representação de sócio por procurador, sendo que cada procurador somente poderá representar no máximo 03 (três) mandantes.
Artigo 46° - Para participar e terem direito a voto nas Assembleias Gerais, os sócios deverão estar quites com todas as suas obrigações perante a Associação devidas até o mês da realização das respectivas Assembleias, inclusive.
Artigo 35º, §2º - As deliberações das assembleias gerais obrigam imediatamente ou em prazo por ela estabelecido todos os associados, inclusive os delas ausentes.
Artigo 15º - O mandato da Diretoria é de 02(dois) anos a contar da data da Assembleia Geral que a eleger, observado o disposto no artigo 16° seguinte, podendo seus membros, que exercerão as funções sem qualquer remuneração, ser reeleitos.

OBSERVAÇÕES IMPORTANTES

• Por gentileza, não deixem para a última hora a realização de seu cadastro no Site ou no APP da Administradora, pois só poderão participar da assembleia e votar os associados que estiverem devidamente cadastrados e habilitados.
• **DICA:** Instale com antecedência o aplicativo **GROUPCOM** e o aplicativo de reuniões **ZOOM**.
• **CHAMADA DE VIDEO:** Após realizar seu cadastro e entrar no APP / Site, o associado deverá acessar o item "assembleias". Em seguida, terá acesso à chamada de vídeo através do aplicativo de **Reuniões ZOOM** às 18h30min horas do dia da assembleia, se for atingido o quórum mínimo, caso contrario, a chamada de vídeo será iniciada às 19h do mesmo dia.

Pedimos a todos que esclareçam eventuais dúvidas ou apresentem suas sugestões previamente, por meio do e-mail condominios@mrinvestimentoimobiliario.com.br ou através do telefone / whats (19) 99925-2861 / (19) 98894 3866 - **Falar com Telma ou Anderson**, pois no dia da assembleia virtual serão esclarecidas apenas duvidas pontuais, passando-se para deliberação dos itens informados até o fechamento da assembleia.

A sua participação nesta Assembleia é primordial. Não deixe de exercer o seu direito!

COSMÓPOLIS REALIZA VIII CONFERÊNCIA MUNICIPAL DOS DIREITOS DA CRIANÇA E DO ADOLESCENTE

De Cosmópolis

Cosmópolis realizou, na última semana de junho, a VIII Conferência Municipal dos Direitos da Criança e do Adolescente. O encontro aconteceu no Clube da Terceira Idade "Laços de Amizade" e teve como tema "Fortalecendo o Sistema de Garantia de Direitos da Criança e do Adolescente e a Democracia Participativa".

A programação contou com palestra de Alisson Paulo da Silva, especialista em Gestão de Políticas Públicas, graduado em Letras e Serviço Social e pós-graduado em Gestão Educacional. O palestrante também foi conselheiro estadual do Conseas, representando a Frente Paulista de Gestores de Assistência Social, e abordou os desafios e a importância do fortalecimento das políticas de proteção e garantia dos direitos de crianças e adolescentes.

A conferência reuniu cerca de 70 participantes, entre autoridades locais, conselheiros do Conselho Municipal dos Direitos da Criança e do Adolescente (CMDCA), representantes do poder público e da sociedade civil. O encontro também contou com a participação de dez adolescentes, alunos dos 9º anos da rede municipal de ensino de Cosmópolis, fortalecendo o protagonismo juvenil e a participação dos jovens nos debates sobre as políticas públicas voltadas à infância e à adolescência.

Durante a conferência, também foram eleitos os delegados que representarão Cosmópolis na etapa regional. Pelo poder público, foram escolhidas Kethury Carolina Verdeiro dos Santos, como titular, e Luciana Aparecida Moreira Silva, como suplente. Representando a sociedade civil e os adolescentes, foram eleitas Clara Vitória de Souza Carvalho, como titular, e Beatriz da Silva, como suplente.

A realização da conferência proporcionou um espaço de diálogo, participação social e construção coletiva de propostas, contribuindo para o fortalecimento das políticas públicas e da rede de proteção às crianças e aos adolescentes do município



MAIS UM AVANÇO PARA A SAÚDE: SANTO ANTÔNIO DE POSSE GARANTE NOVA AMBULÂNCIA



A Prefeitura de Santo Antônio de Posse conquistou mais uma ambulância para reforçar a frota da Saúde do município. A assinatura da entrega do veículo foi realizada pelo governador Tarcísio de Freitas na tarde da última quinta-feira (2), no Palácio dos Bandeirantes, em São Paulo.

O novo veículo faz parte do processo de recomposição da frota municipal, após o incêndio de 2024 que atingiu diversos veículos públicos.

A previsão é que a ambulância seja entregue ao município entre o fim de julho e o início de agosto, quando passará a integrar os serviços da Secretaria Municipal de Saúde.

O prefeito Ricardo Cortez destacou a importância da conquista para fortalecer a estrutura da Saúde e ampliar a capacidade de atendimento da população.

"Essa ambulância chega em um momento importante para o município. Hoje transportamos cerca de 220 pessoas todos os dias para hospitais e serviços de saúde da região, e contar com uma frota estruturada faz toda a diferença para garantir segurança, conforto e qualidade nesse atendimento. Aos poucos, estamos reconstruindo os veículos que perdemos no incêndio de 2024. Agradeço ao governador Tarcísio de Freitas e ao deputado estadual Barros Munhoz pelo apoio e pela parceria com Santo Antônio de Posse", afirmou.

Com a chegada do novo veículo, o município amplia sua capacidade de atendimento e reforça a estrutura utilizada no transporte de pacientes, garantindo mais eficiência e segurança aos serviços prestados à população.

PREFEITURA DE ARTUR NOGUEIRA ABRE MATRÍCULAS PARA A EDUCAÇÃO DE JOVENS E ADULTOS (EJA) 2026

De Artur Nogueira

A Prefeitura de Artur Nogueira, por meio da Secretaria Municipal de Educação, abre, entre os dias 13 e 31 de julho, as matrículas para a Educação de Jovens e Adultos (EJA). A principal novidade deste ano é a abertura de uma turma no período da tarde, no Centro Municipal de Formação Educacional "Aparecida Rodrigues Sia", ampliando as oportunidades para que jovens e adultos retomem os estudos.

As matrículas serão realizadas na secretaria da EMEF Francisco Cardona. Entre os dias 13 e 17 de julho, o atendimento acontecerá das 10h30 às 16h.

Já entre os dias 20 e 31 de julho, os interessados poderão se matricular das 8h às 16h e das 18h às 21h.

Para efetuar a matrícula, é necessário apresentar RG, CPF, comprovante de endereço, certidão de nascimento ou casamento e, caso possua, histórico escolar ou declaração escolar.

As aulas serão oferecidas em dois locais. No período noturno, os estudantes serão atendidos na EMEF Francisco Cardona, com aulas das 19h às 22h. Já no Centro Municipal de Formação Educacional "Aparecida Rodrigues Sia", as aulas acontecerão das 13h às 16h, oferecendo uma nova opção de horário para os estudantes.

A EJA oferecida pelo município é destinada para alunos a partir de 15 anos que não tiveram a oportunidade de finalizar a educação básica (1º ao 5º ano), que buscam melhorar a formação escolar e ampliar as oportunidades de emprego e crescimento pessoal.

A Prefeitura também oferece transporte escolar, conforme legislação vigente, contribuindo para ampliar o acesso e a permanência dos estudantes na escola. A Secretaria Municipal de Educação reforça que a Educação de Jovens e Adultos representa uma importante oportunidade para quem deseja concluir os estudos e investir no próprio futuro.



2ª EXPOPET JAGUARIÚNA ACONTECE NESTE DOMINGO NO BOULEVARD DO CENTRO CULTURAL



Jaguariúna recebe neste domingo, 12 de julho, a 2ª ExpoPet Jaguariúna, um dos maiores eventos dedicados ao mundo pet da região. A programação acontece das 9h às 17h, no Boulevard do Centro Cultural, com atrações gratuitas voltadas para pets, tutores e toda a comunidade.

O evento conta com apoio da Prefeitura de Jaguariúna, por meio da Secretaria Municipal de Desenvolvimento Econômico, Turismo e Agronegócios.

Ao longo do dia, o público poderá participar de diversas atividades especiais. A programação começa às 8h, com uma sessão de Yoga Pet, na parte interna do Boulevard. Às 9h15, será realizada a primeira turma do Workshop de Ecobag, no estande da Família Trapo. Às 10h, haverá demonstração de adestramento na área externa do Boulevard.

No período da tarde, às 13h, acontece a segunda turma do Workshop de Ecobag. Um dos momentos mais aguardados será o Show da Patrulha Canina, às 14h, no palco central do Boulevard, garantindo diversão para as crianças. Encerrando a programação, às 15h30, será realizado o tradicional Concurso de Fantasia Pet, na parte externa do espaço.

Durante todo o evento, os visitantes também poderão participar de atividades interativas, como caça ao tesouro, piscina de bolinhas e caça aos selos, tornando a experiência ainda mais divertida para toda a família.

Segundo os organizadores, a ExpoPet Jaguariúna reúne expositores, atrações educativas, culturais e de entretenimento, fortalecendo a valorização do universo pet, incentivando a convivência responsável entre tutores e animais e promovendo a integração da comunidade.

Serviço
ExpoPet Jaguariúna 2026
Data: domingo, 12 de julho
Horário: das 9h às 17h
Local: Boulevard do Centro Cultural
Programação: experiências para pets e famílias, expositores, praça de alimentação, oficinas, sorteios, concurso de fantasia, Patrulha Canina e ativações de marcas
Contato: expopetjaguariuna@gmail.com

SANTO ANTÔNIO DE POSSE INAUGURA MONUMENTO EM HOMENAGEM AOS SOLDADOS DA REVOLUÇÃO CONSTITUCIONALISTA DE 1932



De Santo Antônio de Posse

Santo Antônio de Posse realizou, na manhã desta quinta-feira (9), um ato cívico em homenagem aos combatentes da Revolução Constitucionalista de 1932, marcado pela inauguração do monumento "9 de Julho", instalado no Cemitério Municipal. A obra, assinada pelo escultor Samuel Antero, presta homenagem aos três soldados constitucionalistas desconhecidos sepultados na cidade e reforça a preservação da memória histórica do município.

A cerimônia contou com a presença do prefeito Ricardo Cortez, do vice-prefeito, do presidente da Câmara Municipal, Padre Carlos, do tenente Cruz, representando o 28º Batalhão de Infantaria Mecanizada do Exército Brasileiro, do 1º sargento Kleberson, comandante do grupamento da Polícia Militar no município, do secretário municipal de Segurança Pública, Marco Franco, do comandante da Guarda Civil Municipal, Pereira, além de autoridades, moradores e representantes da comunidade.

A programação também incluiu visita guiada ao Túmulo dos Três Soldados, exposição de registros fotográficos promovida pelo Exército Brasileiro, apresentação da viatura blindada Guarani e uma apresentação da Orquestra Municipal de Santo Antônio de Posse.

Durante seu pronunciamento, o prefeito Ricardo Cortez destacou a importância de reconhecer um patrimônio histórico que, segundo ele, permaneceu por muitos anos sem o devido destaque.

"Há muitos anos temos aqui sepultados três soldados da Revolução Constitucionalista de 1932. São três soldados anônimos, mas que representam tantos outros brasileiros que cumpriram seu dever. Este monumento vem eternizar essa história e preservar essa memória", afirmou.

O prefeito ressaltou ainda que a iniciativa também busca impulsionar o turismo local. "Queremos unir cultura, história, fé e turismo. Precisamos criar atrativos para que quem visita nossa cidade permaneça aqui, conheça nossa história e contribua para gerar emprego e renda para a população. Este monumento representa esse avanço e esse reconhecimento", destacou Ricardo Cortez.

Representando a Polícia Militar, o 1º sargento Kleberson lembrou o significado da Revolução Constitucionalista de 1932 para a história paulista e brasileira e prestou homenagem aos combatentes.

"A Revolução Constitucionalista permanece como um dos episódios mais marcantes da história do Estado de São Paulo e do Brasil. Foi um movimento movido pelo ideal de justiça e pela defesa da Constituição. Hoje rendemos uma homenagem especial aos três soldados que tombaram naquele conflito. Homens sem nome, mas jamais sem valor.

O anonimato não diminui sua grandeza, pelo contrário, amplia o significado do seu sacrifício", declarou.

O ex-prefeito e historiador Maurício Comisso Dimas relembrou os acontecimentos vividos em Santo Antônio de Posse durante o conflito e ressaltou que o monumento representa a valorização da memória coletiva da cidade.

"Pesquisamos e ouvimos moradores que viveram ou receberam relatos sobre as batalhas ocorridas no município, como as do Morro do Schillingard, Pedra Branca e Varginha. Foi em uma dessas batalhas que morreram os três soldados desconhecidos, inicialmente sepultados na antiga capela e depois transferidos para o Cemitério Municipal", explicou.

Segundo Maurício, a população enfrentou momentos difíceis durante o conflito. "A cidade foi ocupada por tropas federais, fazendas invadidas e houve falta de alimentos e de circulação de dinheiro. Essas lembranças permaneceram na memória das famílias e agora passam a integrar oficialmente a história do município por meio deste monumento", afirmou.

A inauguração do monumento integra as comemorações do feriado de 9 de Julho e passa a fazer parte do patrimônio histórico de Santo Antônio de Posse, valorizando a memória dos combatentes da Revolução Constitucionalista de 1932 e fortalecendo a identidade cultural da cidade.

CÂMARA MUNICIPAL DE HOLAMBRA INAUGURA ESCOLA DO LEGISLATIVO PARA AMPLIAR PARTICIPAÇÃO CIDADÃ E APROXIMAR POPULAÇÃO DO PODER LEGISLATIVO

e Holambra

A Câmara Municipal da Estância Turística de Holambra realiza, no próximo dia 30 de julho, às 19h, a inauguração da Escola do Legislativo, um novo projeto institucional criado com o propósito de aproximar a população do Poder Legislativo, incentivar a participação cidadã e ampliar o conhecimento da comunidade sobre o funcionamento das instituições públicas.

A iniciativa representa um importante avanço nas ações de transparência, educação e formação cidadã desenvolvidas pela Câmara Municipal. A Escola do Legislativo será um espaço dedicado à realização de palestras, encontros, capacitações e atividades educativas voltadas a diferentes públicos, promovendo informação, diálogo e maior compreensão sobre os processos democráticos e o papel do Legislativo Municipal.

O projeto nasce com a missão de fortalecer a relação entre a Câmara e os cidadãos, criando oportunidades para que estudantes, moradores, servidores públicos e representantes da sociedade civil conheçam melhor seus direitos, deveres e as formas de participação nas decisões que impactam o município.

Segundo a Câmara Municipal, a educação para a cidadania é uma ferramenta fundamental para o fortalecimento da democracia. Ao disponibilizar conhecimento e incentivar o envolvimento da comunidade, a Escola do Legislativo busca contribuir para a formação de cidadãos mais conscientes e participativos.

A solenidade de inauguração será realizada na sede da Câmara Municipal de Holambra, localizada na Rua Dr. Jorge Latour, nº 152 – Centro, e contará com a presença de autoridades, representantes da comunidade e convidados.

Toda a população está convidada a participar deste momento que marca o início de uma nova etapa de aproximação entre o Legislativo e a sociedade holambrense.



Serviço:
Inauguração da Escola do Legislativo
Data: 30 de julho
Horário: 19h
Local: Câmara Municipal da Estância Turística de Holambra

BRABO SMOKEHOUSE: MÉQUI APRESENTA NOVO SABOR IRRESISTÍVEL EM LINHA PREMIUM DA MARCA



Da Redação

Tem momentos em que a fome pede algo diferente. Uma combinação inesperada, aquele sabor que faz a gente parar tudo logo na primeira mordida. É exatamente para essas ocasiões que o McDonald's anuncia o retorno da linha premium Brabos, acompanhada de uma novidade: o Brabo SmokeHouse, um lançamento que chega para reforçar a família Brabos com uma receita que reúne tudo aquilo que faz a linha ser a preferida de quem busca ir além.

Com foco nas sensações que a combinação de ingredientes dos sanduíches da linha premium desperta nos Méqui Lovers, a campanha criada pela GALERIA.ag parte daquela reação instantânea e incontrolável ao morder o novo Brabo SmokeHouse pela primeira vez. Sob o conceito "É Tudo de Brabo", o filme acompanha as sensações da protagonista a partir do momento exato da descoberta do sabor e transforma a experiência em uma situação completamente inusitada. O que começa com um simples sorriso de satisfação logo evolui para uma crise de riso impossível de controlar, em uma reação tão inesperada quanto a combinação de sabores do novo sanduíche. Assista aqui.

"A linha dos Brabos conquistou o coração dos nossos clientes porque entrega uma experiência de indulgência máxima, misturando sabores surpreendentes e inovadores.

Com o Brabo SmokeHouse, nosso objetivo foi elevar o patamar da nossa linha premium, trazendo o toque inédito da Smoked Jam, a nossa geleia agridoce e defumada. Queremos que cada visita ao Méqui seja especial, e essa novidade foi pensada para proporcionar momentos de verdadeira felicidade a cada mordida, transformando o ato de comer em uma experiência divertida e surpreendente", explica Ilca Sierra, Diretora de Marketing do McDonald's Brasil.

A novidade reúne pão tipo brioche, duas carnes bovinas, bacon triturado e também em fatias, cebola crispy, queijo tipo cheddar, a Méquinese sabor carne defumada — ingrediente exclusivo da família Brabos — e a inédita Smoked Jam. Uma combinação pensada para a cada mordida reforçar a proposta da linha Brabos de oferecer sabores que fogem do óbvio. O Brabo SmokeHouse passa a integrar a plataforma ao lado dos Brabíssimos de Carne e Frango.

"Os Brabos ocupam um lugar muito especial dentro do cardápio do Méqui porque sempre trazem combinações que surpreendem.

Com um ingrediente novo, o SmokeHouse traz um sabor que desperta curiosidade logo de cara. A campanha brinca justamente com essa reação de quem prova e nem consegue explicar direito, só sentir", comenta Rodrigo Marangoni, Diretor Executivo de Criação da GALERIA.ag.

A campanha estará presente em TV aberta, streaming, OOH e plataformas digitais. Nas redes sociais, um squad de creators entra na conversa para amplificar o lançamento, compartilhando suas próprias reações ao experimentar a novidade e mostrando como a combinação agridoce e defumada do novo Brabo SmokeHouse traz uma nova camada de sabor para a família Brabos.

O Brabo SmokeHouse já está disponível nos restaurantes da marca em todo o Brasil, ao lado dos Brabíssimos de Carne e Frango. Para deixar a experiência ainda mais Braba, o Méqui também oferece frete grátis nas McOfertas Brabos pelo McDelivery durante o período da ação.

Para não perder outras novidades como esta, acesse o site do McDonad's.

GP produções eventos 25 ANOS

RED Eventos

Shows em Campinas

24 JUL



27 JUN



18 JUL



28 AGO



06 SET



@GPPRODUCOESEVENTOS GP PRODUÇÕES & EVENTOS.

WWW.GPPRODUCOES.COM.BR



Tratterie
gastronomia internacional

Restaurante
Restaurante á la carte no centro de Holambra, com jardins, terraço, amplo estacionamento, ambiente aconchegante e familiar

Pratos Executivos
Pratos executivos no almoço de segunda a sexta-feira

Cozinha Internacional
Cardápio cuidadosamente elaborado com o melhor da cozinha internacional

Horário de funcionamento Segunda a quinta feira das 11:30 as 15:30
Sexta feira a domingo e feriados das 11:30 as 16:00 hrs

INFORMAÇÕES E RESERVAS (19) 99188.8927

Rua Camélias, 317 - Centro - Holambra - @TRATTERIEHOLANDESA

bar do Tina

O MELHOR RESTAURANTE DE MOGI MIRIM



Venha viver momentos inesquecíveis, saboreando o melhor da gastronomia local e regional. O Bar do Tina está pronto para receber você, sua família e amigos ,no almoço e no jantar.

Delivery até as 03:00 - (19) 3862-5972

Endereço: R. Padre Roque, 1581 - Jardim Aurea, Mogi Mirim - SP

DECORFLEX® ESQUADRIAS

Soluções para seu projeto

A Decorflex Esquadrias é fabricante especializada em soluções para esquadrias de alumínio. Além de possuir diversas possibilidades de acabamentos e de ser um material bastante durável, o alumínio não enferruja e trará sofisticação e mais beleza ao seu projeto.



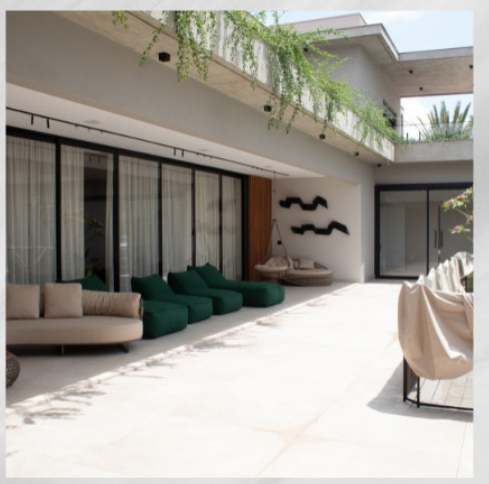
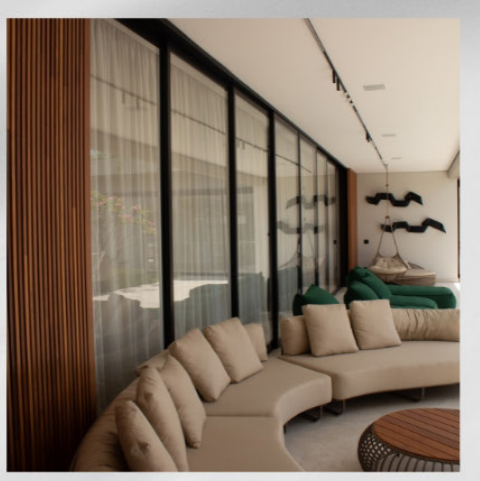



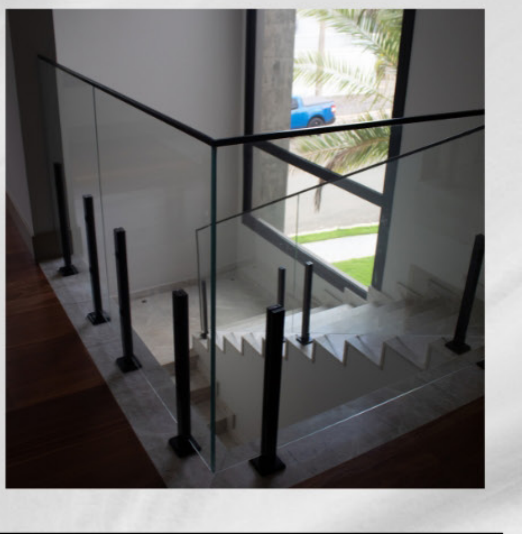

Informações de contato
(19) 98120-4116
(19) 3827-2189

contato@decorflexesquadrias.com.br

Endereço
LOJA 1 - Artur Nogueira – SP
R. Alcídia Teixeira W. Matteis, 31, Jardim Rezek

Endereço
LOJA 2 – Holambra/SP
R. Campo de Pouso Nº1.287 / Sala 03 – Centro



HOMEM É PRESO POR TRÁFICO DE DROGAS APÓS TENTAR FUGIR DA GCM EM ITAPIRA



Suspeito foi detido no bairro Nosso Teto após fugir da abordagem. Guardas localizaram cocaína com o indivíduo e mais entorpecentes escondidos em um cano de águas pluviais.

Um homem de 29 anos foi preso em flagrante por tráfico de drogas na noite de domingo (5), no bairro Nosso Teto, em Itapira, durante uma ação da Guarda Civil Municipal.

Segundo informações da GCM de Itapira, equipes realizavam patrulhamento pela região quando avistaram um indivíduo mexendo em um cano de escoamento de águas pluviais. Ao perceber a aproximação da viatura, o suspeito saiu correndo, desobedecendo à ordem de parada e chegando a agredir o guarda civil municipal Castro durante a tentativa de abordagem.

Na sequência, o homem foi contido pelos guardas Douglas e Semolin.

Durante a revista pessoal, os agentes encontraram dois flaconetes de cocaína e R$ 45 em dinheiro.

Em vistoria no cano onde o suspeito havia sido visto mexendo, os guardas localizaram outros 29 pinos de cocaína, totalizando 31 porções da droga apreendidas na ocorrência.

Diante dos fatos, o homem foi conduzido à Central de Polícia Judiciária, onde foi autuado em flagrante por tráfico de drogas. Após os procedimentos de polícia judiciária, ele permaneceu à disposição da Justiça.

ADOLESCENTE É APREENDIDO POR ATO INFRACIONAL ANÁLOGO AO TRÁFICO DE DROGAS EM JAGUARIÚNA

Ação da Guarda Civil Municipal ocorreu em uma área de mata entre os bairros São José e Vila 12 de Setembro após denúncia de moradores.

Um adolescente foi apreendido por ato infracional análogo ao crime de tráfico de drogas na tarde de sexta-feira (3), em Jaguariúna, durante uma ação da Guarda Civil Municipal. A ocorrência foi registrada por volta das 16h15 em uma área de mata entre os bairros São Jvosé e Vila 12 de Setembro.

Segundo informações da GCM de Jaguariúna, as equipes realizavam patrulhamento quando foram abordadas por um morador, que preferiu não se identificar. Ele informou que dois indivíduos estariam comercializando entorpecentes no local e forneceu as características de um dos suspeitos.

Com base nas informações, os guardas seguiram até o ponto indicado e localizaram os dois adolescentes. Durante a abordagem, um deles foi visto escondendo uma bolsa preta sob uma porta de madeira caída no chão, enquanto o outro dispensou dois pinos de cocaína e um aparelho celular sob um caminhão abandonado.

Na revista pessoal, os agentes encontraram dinheiro em espécie com os adolescentes.

Já na bolsa escondida foram localizados diversos tipos de entorpecentes, além de materiais relacionados ao tráfico de drogas.

Os dois adolescentes foram encaminhados à Unidade de Pronto Atendimento para a realização de exames médicos e, posteriormente, apresentados na Delegacia de Polícia.

Após a análise da ocorrência, a autoridade policial determinou a apreensão de um dos adolescentes por ato infracional análogo ao tráfico de



drogas, permanecendo à disposição da Justiça. O outro adolescente foi liberado na companhia de seus responsáveis legais.

CORPO COM SINAIS DE VIOLÊNCIA É ENCONTRADO ÀS MARGENS DO RIO JAGUARI, EM COSMÓPOLIS

Vítima estava em avançado estado de decomposição e foi localizada nas proximidades da Ponte de Ferro; Polícia Civil investiga o caso.

Um corpo em avançado estado de decomposição foi encontrado na noite desta segunda-feira (6) às margens do Rio Jaguari, nas proximidades da Ponte de Ferro, em Cosmópolis.

De acordo com as primeiras informações, a vítima apresentava sinais de violência e estava com as mãos amarradas. Em razão do estado de decomposição, a identificação não pôde ser confirmada no local.

As equipes policiais foram acionadas para atender a ocorrência e isolaram a área para o trabalho da perícia técnica. O corpo foi encaminhado ao Instituto Médico Legal, onde serão realizados exames para identificar a vítima e auxiliar na apuração das circunstâncias da morte.

A Polícia Civil instaurou inquérito e investiga o caso. Até o momento, não há informações sobre suspeitos ou a motivação do crime.

HOMEM É PRESO APÓS DISPAROS DURANTE NEGOCIAÇÃO DE VEÍCULO EM ESTIVA GERBI



Vítima foi atingida na perna e socorrida para atendimento médico. Polícia Militar prendeu um dos envolvidos em flagrante por tentativa de homicídio.

Um homem foi preso em flagrante por tentativa de homicídio na madrugada desta terça-feira (7), em Estiva Gerbi, após um desentendimento relacionado à negociação de um veículo.

Segundo informações da Polícia Militar, a equipe foi acionada via COPOM para atender uma ocorrência de disparos de arma de fogo. Ao chegarem ao local, os policiais não encontraram a vítima nem os envolvidos. Em contato com a mãe da vítima, foram informados de que o homem havia sido atingido por disparos e corrido em direção a uma área de mata nos fundos da via.

Pouco tempo depois, a vítima saiu da mata e procurou atendimento na unidade de saúde do município, apresentando ferimento causado por disparo de arma de fogo na coxa direita. O SAMU realizou o socorro inicial, e o homem foi transferido para a Santa Casa de Mogi Guaçu para atendimento especializado.

Durante o atendimento, a vítima relatou que o conflito teve origem na compra de um veículo. Segundo informou, após adquirir o automóvel de dois indivíduos, arrependeu-se da negociação e devolveu o carro. Os vendedores aceitaram a devolução, mas passaram a cobrar R$ 1 mil referente ao negócio.

Ainda conforme o relato, diante da recusa em pagar o valor, houve uma discussão. A vítima afirmou que pegou um pedaço de madeira para se defender, momento em que uma mulher que estava no interior de um veículo teria entregado uma arma de fogo a um dos envolvidos, que efetuou diversos disparos, atingindo sua perna.

Com as informações repassadas pela vítima, incluindo a identificação dos envolvidos e as características dos veículos utilizados, os policiais localizaram um dos suspeitos em sua residência. Durante a abordagem, ele confessou ter sido o autor dos disparos e recebeu voz de prisão em flagrante.

A perícia foi acionada e realizou os trabalhos no local dos fatos e nos veículos envolvidos. A arma não foi localizada. Um dos automóveis foi apreendido, enquanto o outro permaneceu no local após ser periciado, devido à impossibilidade de remoção naquele momento.

O homem foi apresentado à autoridade de plantão, que ratificou a prisão em flagrante por tentativa de homicídio. Ele permaneceu à disposição da Justiça.

A participação do segundo indivíduo citado pela vítima será apurada pela Polícia Civil.

ADOLESCENTE É DETIDO APÓS PM LOCALIZAR QUASE 300 GRAMAS DE MACONHA EM COSMÓPOLIS

Apreensão ocorreu durante patrulhamento da Força Tática no bairro Parque Dona Esther. Entorpecentes estavam escondidos sobre um telhado.

Um adolescente foi detido na tarde de segunda-feira (6), durante uma ação da Força Tática da Polícia Militar no bairro Parque Dona Esther, em Cosmópolis. Na ocorrência, os policiais apreenderam quase 300 gramas de maconha, além de dinheiro em espécie.

Segundo a Polícia Militar, a equipe realizava patrulhamento quando avistou dois indivíduos próximos a uma viela. Ao perceberem a aproximação da viatura, um deles entrou rapidamente no local, o que motivou a abordagem.

Inicialmente, os policiais abordaram o homem que estava ao lado de uma motocicleta. Ele informou que havia ido ao local para realizar uma entrega. Como nada de ilícito foi encontrado durante a revista, ele foi liberado.

Na sequência, o adolescente que havia entrado na viela também foi abordado. Com ele, os policiais localizaram R$ 225 em dinheiro.

Durante buscas nas proximidades, a equipe encontrou uma sacola escondida sobre um telhado, próxima a uma calha, contendo 296 gramas de maconha, distribuídas em 97 papelotes, 31 microtubos e 11 porções maiores da droga.



De acordo com a PM, o adolescente apresentou versões contraditórias sobre o motivo de estar no local e não conseguiu justificar sua presença no bairro, onde não reside.

O menor foi conduzido ao Distrito Policial de Cosmópolis. A mãe dele acompanhou toda a ocorrência, e a autoridade policial registrou o ato infracional.

Após os procedimentos, o adolescente foi liberado.

POLÍCIA MILITAR PRENDE TRÊS PROCURADOS PELA JUSTIÇA EM AÇÕES NA REGIÃO

Prisões ocorreram entre segunda e terça-feira em Mogi Guaçu, Pedreira e Santo Antônio de Posse durante patrulhamentos e operações policiais.

A Polícia Militar prendeu três homens procurados pela Justiça em ações distintas realizadas entre segunda-feira (6) e terça-feira (7), nas cidades de Mogi Guaçu, Pedreira e Santo Antônio de Posse.

Em Mogi Guaçu, a prisão ocorreu no final da tarde de segunda-feira, durante patrulhamento no Jardim da Lagoa. Os policiais abordaram dois indivíduos que mexiam em sacos plásticos. Nada de ilícito foi encontrado, mas, após consulta criminal, foi constatado que um deles era procurado por crimes de ameaça e lesão corporal. Ele foi levado à Central de Polícia Judiciária e permaneceu preso.

Na manhã de terça-feira, em Pedreira, a PM realizava uma operação policial quando fiscalizou uma motocicleta e seu condutor. O veículo e os documentos estavam em ordem, mas a pesquisa criminal apontou que o homem era procurado por porte de drogas, adulteração de sinal identificador de veículo automotor e desobediência. A ocorrência foi apresentada na Delegacia de Polícia, onde ele permaneceu preso.

Também na terça-feira, em Santo Antônio de Posse, policiais militares cumpriram um mandado de prisão durante patrulhamento pela Vila Esperança. O homem era procurado pelos crimes de lesão corporal e contra a ordem tributária. Ele foi localizado em frente à residência, abordado e encaminhado à Delegacia de Polícia, onde permaneceu à disposição da Justiça.

HOMEM É PRESO APÓS FURTAR CARNES E ALIMENTOS DE SUPERMERCADO EM COSMÓPOLIS



Suspeito foi localizado pela Guarda Municipal a poucos quarteirões do estabelecimento com os produtos furtados em uma mochila.

Um homem foi preso em flagrante na tarde de segunda-feira (6) após furtar carnes e outros alimentos de um supermercado em Cosmópolis. A ocorrência foi atendida pela Guarda Civil Municipal após uma testemunha informar que o suspeito havia escondido mercadorias em uma mochila e deixado o estabelecimento sem passar pelos caixas.

Com as características repassadas, os guardas iniciaram buscas e localizaram o homem cerca de três quarteirões do supermercado.

Durante a abordagem, os agentes encontraram na mochila diversos produtos furtados, entre eles cortes de carne, linguiças, espetos, temperos, chocolate e outros itens pertencentes ao estabelecimento.

Segundo a GCM, o suspeito admitiu o furto durante a abordagem. O representante do supermercado acompanhou a ocorrência até a delegacia.

Após a apresentação dos fatos, a autoridade policial ratificou a prisão em flagrante. O homem permaneceu à disposição da Justiça.

AVES SILVESTRES SÃO RESGATADAS EM SITUAÇÃO DE MAUS-TRATOS EM COSMÓPOLIS

Guarda Municipal prestou apoio à Polícia Civil durante cumprimento de mandado de busca e apreensão.

A Guarda Civil Municipal de Cosmópolis prestou apoio à Polícia Civil durante o cumprimento de um mandado de busca e apreensão realizado na terça-feira (7), em um imóvel da cidade.

Segundo a corporação, durante a diligência, os agentes encontraram diversas aves silvestres mantidas em gaiolas dentro da residência. Parte dos animais apresentava sinais de maus-tratos.

Entre as espécies localizadas estavam três coleirinhas, um sabiá-bico-de-osso, uma maritaca, duas pombas fogo-pagou e um trinca-ferro verdadeiro.

As aves foram encaminhadas à Delegacia de Cosmópolis, onde permaneceram até a chegada da Polícia Militar Ambiental para adoção das medidas cabíveis.

A ocorrência foi registrada, e as circunstâncias envolvendo a criação irregular dos animais serão apuradas pelas autoridades responsáveis.



AÇÃO INTEGRADA RECUPERA CAMINHÃO FURTADO APÓS BUSCAS NA ZONA RURAL DE HOLAMBRA



Veículo havia sido furtado em Campinas e foi localizado escondido em meio a árvores durante operação conjunta das forças de segurança.

Uma ação integrada entre a Guarda Civil Municipal de Holambra, Guardas Municipais de cidades da região e equipes da Polícia Militar resultou na recuperação de um caminhão basculante furtado em Campinas.

Segundo a GCM, após tomar conhecimento do furto e receber informações de que o veículo seguia em direção a Holambra, as equipes iniciaram imediatamente patrulhamento ostensivo nas proximidades da última localização conhecida.

As buscas foram intensificadas principalmente na zona rural e nas divisas entre os municípios. Durante a operação, os agentes localizaram o caminhão escondido sob árvores de eucalipto, em uma tentativa de dificultar sua localização.

Com o apoio das demais equipes, o veículo foi retirado do local e encaminhado à Delegacia de Polícia de Mogi Mirim, onde a ocorrência foi registrada. Após os procedimentos legais, o caminhão foi devolvido ao proprietário. De acordo com a Guarda Civil Municipal, a ocorrência reforça a importância da atuação integrada entre as forças de segurança, permitindo uma resposta rápida e eficiente no combate à criminalidade e na recuperação de bens furtados.

OPERAÇÃO PRENDE SUSPEITOS DE FRAUDES EM ARTUR NOGUEIRA E COSMÓPOLIS

Cinco homens foram detidos em ação da Polícia Civil contra grupo investigado por documentos falsos e estornos ilegais de compras com cartões.

Cinco homens foram presos nesta terça-feira (7) durante a Operação Chargeback, realizada pela Delegacia de Investigações Gerais de Americana contra um grupo criminoso suspeito de oferecer documentos falsos e realizar estornos ilegais de compras feitas com cartões bancários.

A operação foi realizada em Americana, Cosmópolis e Artur Nogueira. Segundo a Polícia Civil, quatro suspeitos foram localizados em Cosmópolis e um em Artur Nogueira.

De acordo com a investigação, o grupo oferecia pela internet documentos falsos, como atestados médicos, diplomas, históricos escolares e certificados.

Também eram ofertados serviços de chargeback fraudulento, prática que consiste no estorno ilegal de compras feitas com cartões.

Ainda conforme a Polícia Civil, os suspeitos utilizavam contas bancárias e chaves Pix de terceiros para movimentar os valores obtidos ilegalmente.

As quantias eram fracionadas para dificultar o rastreamento das transações.

Durante a operação, foram apreendidos celulares, documentos, arquivos digitais, anotações com nomes e CPFs, além de dinheiro em espécie.

Os presos foram encaminhados à Cadeia Pública de Sumaré e passarão por audiência de custódia. A Polícia Civil apura se o esquema teve alcance nacional.

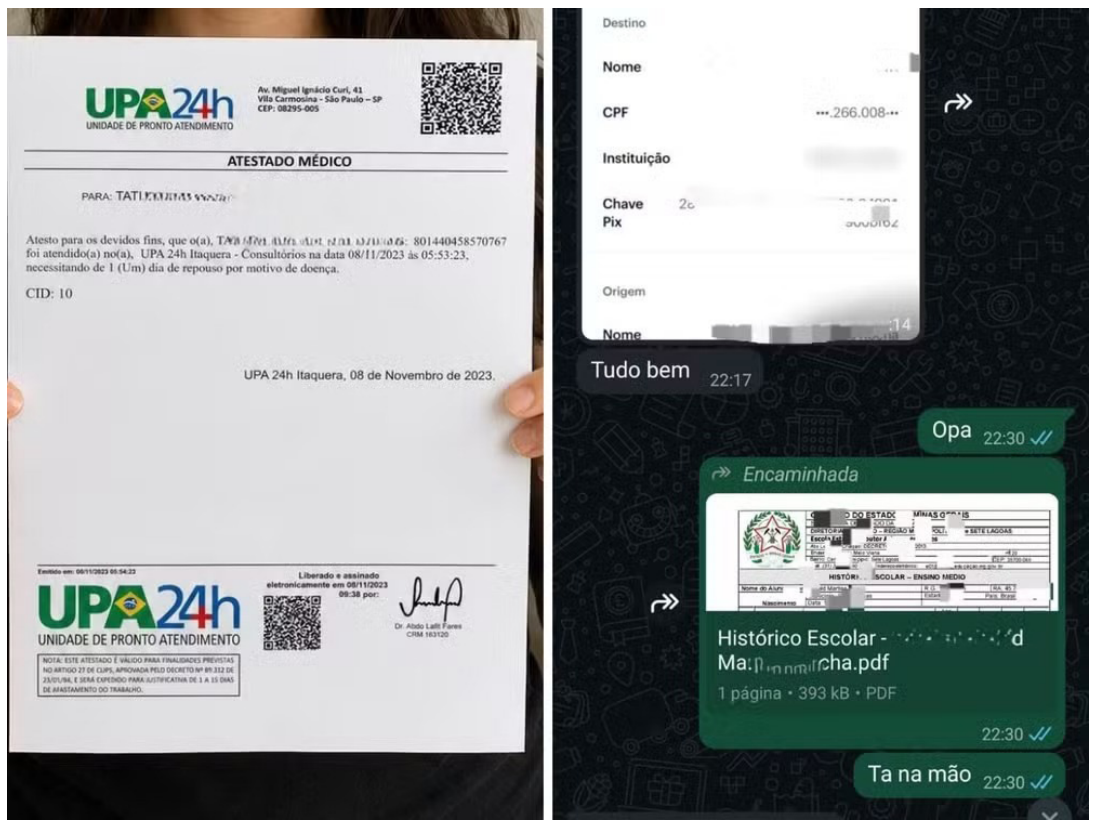

Fonte: g1 Campinas e Região

POLÍCIA MILITAR PRENDE DOIS PROCURADOS PELA JUSTIÇA EM AÇÕES DISTINTAS EM SANTO ANTÔNIO DE POSSE



Prisões foram realizadas na terça-feira durante operações policiais em diferentes bairros do município.

A Polícia Militar prendeu dois homens procurados pela Justiça em ações distintas realizadas na terça-feira (7), em Santo Antônio de Posse. As prisões ocorreram durante operações policiais desencadeadas em diferentes pontos da cidade.

Na primeira ocorrência, os policiais cumpriram um mandado de prisão expedido contra um homem pelos crimes de lesão corporal e contra a ordem tributária. Com informações sobre o paradeiro do suspeito, a equipe o localizou em frente à residência dele, no bairro Vila Esperança. Durante a abordagem, nada de ilícito foi encontrado. O homem foi informado sobre a ordem judicial e encaminhado à Delegacia de Polícia, onde permaneceu preso.

Já na segunda ação, realizada no bairro Fiorini, os policiais cumpriram outro mandado de prisão, desta vez contra um homem procurado pelo crime de furto.

O suspeito foi localizado durante patrulhamento, abordado e, após a confirmação da ordem judicial, também foi conduzido à Delegacia de Polícia.

Segundo a Polícia Militar, nenhum material ilícito foi encontrado com os abordados. Ambos permaneceram presos e à disposição da Justiça.

HOMEM É PRESO POR TRÁFICO DE DROGAS NO JARDIM NOVO II, EM MOGI GUAÇU

Suspeito tentou fugir ao ver a viatura e indicou aos policiais onde mantinha mais entorpecentes armazenados.

Um homem foi preso por tráfico de drogas no início da noite de terça-feira (7), no Jardim Novo II, em Mogi Guaçu, durante patrulhamento da Polícia Militar.

Segundo a PM, o suspeito tentou fugir ao perceber a aproximação da viatura, mas foi abordado pelos policiais. Com ele, foi encontrado um invólucro com cocaína embalada para venda.

Durante a abordagem, o homem indicou o local onde mantinha mais um kit de drogas. No ponto informado, os policiais localizaram 140 microtubos com cocaína e 45 pedras de crack.

A ocorrência foi apresentada na Central de Polícia Judiciária, onde o homem permaneceu preso. Todo o material foi apreendido.

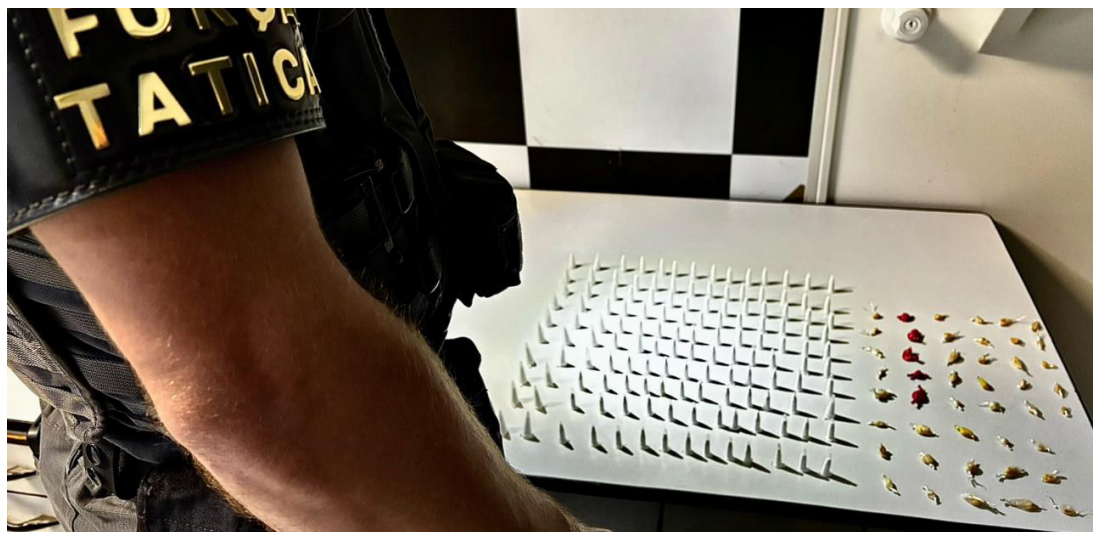



REGIONAL
oregional.net
10 de Julho de 2026

3ª COPA INTEGRAÇÃO DE JUDÔ REÚNE MAIS DE 160 ATLETAS E FORTALECE FORMAÇÃO ESPORTIVA EM HOLAMBRA



Mais de 160 atletas, a partir de 4 anos de idade, participaram no último domingo, dia 5 de julho, da 3ª Copa Integração de Judô, realizada em Holambra. O evento reuniu judocas do município e de Artur Nogueira em um dia dedicado ao esporte, ao aprendizado e à integração entre os projetos das duas cidades.

Mais do que a disputa por medalhas, a competição teve como objetivo proporcionar uma vivência esportiva saudável, incentivando valores como respeito, disciplina, amizade e espírito de superação. Para muitas crianças, a Copa representou a primeira experiência em um torneio.

De acordo com o professor da escolinha de Judô de Holambra, André Nominato Júnior, a iniciativa busca preparar os atletas para além das competições. "Nosso objetivo é proporcionar uma experiência positiva, em que crianças e jovens possam conhecer o ambiente de competição de maneira saudável. Mais do que conquistar medalhas, buscamos formar pessoas por meio dos valores do Judô", destacou.

O diretor municipal de Esportes, Pedro Paoliello, ressaltou a importância de iniciativas que incentivam a prática esportiva desde a infância. "Eventos como a Copa Integração contribuem para o desenvolvimento dos nossos atletas, fortalecem a convivência entre os participantes e mostram que o esporte é uma ferramenta importante para a formação de cidadãos. Ficamos muito felizes em receber mais uma edição dessa competição em Holambra", afirmou.

COPA MANDI DE FUTSAL COMEÇA COM RODADA DUPLA NO FURNO EM MOGI GUAÇU

Competição terá 20 equipes divididas em quatro grupos e final marcada para o dia 25 de setembro.

A 20ª Copa Mandi de Futsal Regional 2026 começa na segunda-feira, 13 de julho, em Mogi Guaçu. A rodada de abertura terá dois jogos no Ginásio de Esportes Carlos Nelson Bueno, o Furno, no Parque Cidade Nova.

O primeiro confronto será às 20h, entre Brais e Mirante. Na sequência, às 20h40, entram em quadra Traíras e Família Real.

Organizada pela Secretaria de Esporte e Lazer, a competição reunirá 20 equipes, divididas em quatro grupos com cinco times cada. A primeira fase terá cinco rodadas em turno simples.

Os dois primeiros colocados de cada grupo avançam para as quartas de final da 1ª Divisão. Já os terceiros e quartos colocados seguem para as quartas de final da 2ª Divisão. A partir dessa etapa, os vencedores disputarão as semifinais e a final.

A decisão da Copa Mandi está prevista para o dia 25 de setembro. A edição deste ano levará o Troféu Éder Ricardo de Souza.

SPID FEST ENTRA PARA A HISTÓRIA DA ARRANCADA COM RECORDES INÉDITOS, MAIS DE 5 MIL PESSOAS E SHOW DE VELOCIDADE EM ITATIBA

Festival reuniu mais de 150 pilotos de todo o Brasil e da Argentina, quebrou dez recordes e marcou um novo capítulo da Pro Mod com o primeiro tempo abaixo de 3,6 segundos nas Américas fora dos Estados Unidos.

O SPID FEST 2026 confirmou por que é considerado um dos maiores festivais da arrancada brasileira. Durante quatro dias de programação no São Paulo International Dragway (SPID), em Itatiba (SP), mais de cinco mil pessoas acompanharam de perto um espetáculo de velocidade, potência e tecnologia que reuniu mais de 150 pilotos de praticamente todos os estados brasileiros e também da Argentina, distribuídos em 15 categorias. O festival entrou para a história da modalidade com a quebra de dez recordes oficiais e apresentações que colocaram o Brasil em um novo patamar da arrancada.

Durante os quatro dias de competição, pilotos de algumas das principais equipes do país disputaram cinco sessões classificatórias antes do tradicional mata-mata de domingo, que definiu os campeões de cada categoria. Mais do que uma competição, o SPID FEST consolidou-se como um grande encontro da arrancada brasileira, reunindo equipes, preparadores, famílias e apaixonados pelo automobilismo em um dos complexos mais modernos da América Latina.

Grandão quebra uma barreira histórica na Pro Mod

Se existia um número que parecia reservado apenas às pistas norte-americanas, ele deixou de existir neste fim de semana.

Sidnei "Grandão" Frigo venceu a categoria Pro Mod e fez história ao registrar 3,568 nos 201 metros do SPID, tornando-se o primeiro piloto das Américas, fora dos Estados Unidos, a acelerar abaixo da marca dos 3,6 segundos. O feito, considerado um divisor de águas para a modalidade, mostra a evolução técnica da arrancada brasileira e coloca o país definitivamente entre os grandes centros mundiais da categoria.

E não foi um feito isolado.

Grandão repetiu a marca três vezes durante o fim de semana, demonstrando uma impressionante regularidade. A constância chamou a atenção de pilotos e equipes presentes em Itatiba e reforça o excelente momento vivido pela categoria. A expectativa é que, já na próxima etapa da SPID CUP, o piloto consiga baixar ainda mais o tempo e entre definitivamente na casa dos 3,568, uma marca que até pouco tempo parecia impossível fora dos Estados Unidos.

"Foi um fim de semana que vai ficar marcado para sempre na minha carreira. Conquistar esse resultado já seria especial, mas dividir a pista da Pro Mod pela primeira vez com meu filho, Lucas Frigo, de apenas 23 anos, tornou tudo ainda mais emocionante. Ver o Lucas estreando na categoria mais rápida da arrancada brasileira, competindo ao meu lado, foi um orgulho enorme como pai. E, para completar, conseguimos quebrar uma barreira que até então só havia sido alcançada nos Estados Unidos. Esse recorde mostra a evolução da arrancada brasileira, a competência das nossas equipes e prova que estamos entre os melhores do mundo", destacou Sidnei "Grandão" Frigo.

A Pro Mod vive uma nova era

O crescimento da principal categoria da arrancada brasileira ficou evidente no SPID FEST.

Dez carros alinharam para a disputa da Pro Mod, formando o maior grid da categoria no país. Mas o que chamou a atenção não foi apenas a quantidade. A pista reuniu alguns dos maiores nomes da modalidade e proporcionou cenas que emocionaram o público.

Um dos momentos mais marcantes foi ver duas duplas de pai e filho dividindo a pista na categoria mais rápida da arrancada brasileira. Entre elas estavam Sidnei "Grandão" Frigo e Lucas Frigo, que fez sua estreia na Pro Mod justamente ao lado do pai, iniciando uma nova fase da carreira após conquistar títulos nas categorias inferiores. Em diversas largadas, pai e filho dividiram a mesma reta de 201 metros, proporcionando uma imagem que simboliza a renovação da modalidade.

O crescimento da categoria impressiona. A expectativa dos organizadores é reunir entre 12 e 14 Pro Mods já na próxima etapa, no fim de agosto. Até a Super Final, a projeção é alcançar um grid de 18 carros, consolidando o SPID como o segundo maior grid de Pro Mod do mundo, atrás apenas dos Estados Unidos.

Dez recordes mostram evolução da arrancada brasileira

A quebra de recordes não ficou restrita à Pro Mod.

Ao longo do festival, dez novas marcas foram estabelecidas em diferentes categorias, demonstrando a evolução constante da arrancada nacional.

Na DTB, equipada com pneus radiais semelhantes aos utilizados em carros de rua, um competidor voltou a percorrer os 201 metros abaixo dos seis segundos, uma marca extremamente rara no Brasil.

Os dragsters também impressionaram o público ao superar os 300 km/h e registrar tempos abaixo dos quatro segundos, comprovando o alto nível técnico das equipes e da preparação dos carros que competem atualmente no país.

Os recordes registrados durante o SPID FEST mostram que a arrancada brasileira vive um dos momentos mais importantes de sua história, impulsionada pelo desenvolvimento tecnológico das equipes, pela qualidade dos pilotos e pela estrutura oferecida pelo São Paulo International Dragway.

Campeões fizeram história em 15 categorias

Além dos recordes, o SPID FEST consagrou os campeões das 15 categorias que estiveram na pista durante o fim de semana.

MCLAREN M6GT RESTAURADO HOMENAGEIA BRUCE MCLAREN NO FESTIVAL DE GOODWOOD



Primeiro carro de rua da marca foi criado pelo fundador em 1969. Restauração foi feita pela McLaren Special Operations com base em desenhos históricos e moldes originais

• M6GT: uma restauração única, modelo exclusivo, realizada pela MSO, que concretiza a visão original de Bruce McLaren para um carro de rua e fará sua primeira aparição pública no Goodwood Festival of Speed.

• Do arquivo ao ateliê: reconstruído com base em desenhos históricos e moldes originais para preservar o espírito do fundador da McLaren.

• Uma exploração do legado: restauração marca o início da coleção de patrimônio histórico da McLaren na MSO.

• O passado molda o futuro: o espaço "McLaren House" em Goodwood conecta a visão de Bruce McLaren — unindo as pistas e as estradas — ao portfólio atual da marca.

A McLaren apresetará um autêntico M6GT, restaurado pela McLaren Special Operations (MSO), que dá vida à ambição original do fundador Bruce McLaren de criar um carro de rua, durante o Goodwood Festival of Speed. Produzido com moldes de carroceria originais e materiais de referência autênticos mantidos nos arquivos da McLaren, o M6GT é uma celebração do legado que conecta as origens da McLaren nas corridas às suas propostas de carros de rua.

A MSO construiu o carro do zero, combinando componentes restaurados e peças exclusivas recém-fabricadas para permanecer fiel à intenção de Bruce McLaren. A pintura, os acabamentos e muitos detalhes foram revisitados e reprojetados a partir de materiais e fotografias originais para preservar a autenticidade.

"O M6GT restaurado pela MSO foi um trabalho de dedicação e cuidado para a equipe, servindo tanto como um aprendizado técnico quanto como um lembrete vivo da ambição de Bruce de levar a McLaren além das pistas de corrida. Este carro ocupa um lugar único em nossa coleção: uma homenagem aos primórdios da empresa e uma lição espiritual para o seu futuro", exalta Jon Simms, Diretor da MSO.

Para garantir autenticidade absoluta, o M6GT restaurado pela MSO utiliza motor e câmbio condizentes com a época, e o motor V8 "small-block" é equipado com cabeçotes do tipo "camel hump" (corcova de camelo), seguindo a especificação original.

O M6GT é a primeira expressão das ambições de Bruce McLaren para carros de rua e baseia-se diretamente no programa de corridas do M6A. Elementos aerodinâmicos de provas de endurance, engenharia focada na leveza e proporções derivadas das pistas definem o seu projeto. O M6GT marca o início da história dos carros de rua da McLaren: Bruce McLaren utilizava o primeiro protótipo como seu veículo pessoal para comparecer a reuniões e eventos de corrida. Passaram-se mais 25 anos até que sua visão de carro de produção para clientes (com motor de alto desempenho, portas tipo "asa de borboleta" e silhueta aerodinâmica) se concretizasse por meio do McLaren F1. Aqueles princípios iniciais continuam a moldar a marca até hoje.

Cada elemento da construção do M6GT foi tratado com o cuidado de quem preserva um legado. O chassi provém de um carro de corrida M6A da época, tendo sido verificado com base em veículos de referência históricos da McLaren, em total consonância com a proposta original.

A carroceria foi recriada a partir de moldes originais encontrados no Reino Unido. Análises revelaram indícios de modificações históricas nos próprios moldes – um registro silencioso da evolução do design durante o projeto original –, permitindo à MSO preservar a evolução daquela forma.

No centro do carro encontra-se o habitáculo original derivado do carro de corrida M6GT da década de 1970, servindo como coração emocional e físico do projeto. Ao seu redor, elementos estruturais ocultos foram fabricados manualmente por especialistas da MSO, incluindo o arco de proteção, a estrutura de suporte traseira, o reforço interno da carroceria e o chicote elétrico, todos criados com o mesmo esmero dedicado às superfícies visíveis.

A suspensão utiliza componentes originais do M6GT, meticulosamente restaurados e reconstruídos. Muitos desses componentes exigiram a busca por rolamentos de medidas imperiais, especificados segundo padrões que já não fazem parte da produção regular. Até mesmo os menores elementos de fixação foram tratados com reverência. Foram utilizados rebites de alumínio do estilo original, tipo "domo fechado", em toda a estrutura, instalados por artesãos qualificados da indústria aeroespacial.

No interior, a cabine equilibra sobriedade e intimidade. A manopla do câmbio é uma peça de nogueira maciça torneada à mão, criada sob medida para reproduzir fielmente o design original, enquanto os bancos são revestidos em vinil personalizado, com detalhes de costura termo-selada em um tom de verde, uma referência sutil à herança da McLaren nas pistas. Digitalizações do formato do para-brisa foram enviadas a um fornecedor especializado para recriar o perfil único do design exclusivo do M6GT.

O carro deste projeto único de restauração e reativação apresenta um acabamento em um tom exclusivo de branco com base cremosa, batizado de "Colnbrook" em homenagem à fábrica onde Bruce McLaren desenvolveu suas ideias para carros de rua. O local ficava sob a rota de voo para o Aeroporto de Londres (mais tarde renomeado como Aeroporto de Heathrow), pois Bruce queria estar perto de seu trabalho diário sem perder um minuto sequer ao embarcar para corridas ao redor do mundo. O esquema de cores Colnbrook (exterior branco e interior verde) foi inspirado na pintura do primeiro carro de Fórmula 1 da McLaren pilotado por Bruce (o M2B de 1966), que apresentava pintura branca com uma faixa verde, uma assinatura pessoal do fundador.

McLaren Automotive no Festival de Velocidade de Goodwood 2026

A Casa McLaren (McLaren House) no Festival de Velocidade de Goodwood celebra uma linhagem viva, que vai desde as primeiras experiências de corrida de Bruce McLaren até a vanguarda de seus modelos atuais. A exposição une tradição e futuro: ícones restaurados (M8A, Austin 7 Ulster, McLaren F1) figuram ao lado de modelos contemporâneos (Artura, 750S) para demonstrar como a engenharia nascida nas pistas, a pesquisa histórica e o trabalho artesanal sob medida da MSO continuam a moldar a trajetória da McLaren no segmento de luxo de alta performance.

A mostra é, ao mesmo tempo, um museu de origens e uma homenagem à McLaren, convidando fãs de todas as idades a celebrar o espírito inovador e ousado que definiu a empresa ao longo de seis décadas.

Os destaques de Goodwood incluem:

• M8A: carro de corrida da categoria Can-Am de 1968 que marcou o início da era de domínio da McLaren no automobilismo norte-americano e estabeleceu a identidade de engenharia da marca;

• Austin 7 Ulster: um artefato vivo do início da carreira de piloto de Bruce. O Ulster personifica a engenhosidade resiliente e o espírito competitivo que deram origem à história da McLaren;

• McLaren F1 GTR: um ícone que personifica a filosofia de Bruce ao traduzir a engenharia das pistas em uma lenda das ruas e em desempenho duradouro;

• W1: na famosa subida de Goodwood, estará o mais recente modelo da linhagem "1" da McLaren. Um supercarro contemporâneo que representa o auge dos princípios da marca para essa categoria;

• Artura, 750S, Artura Spider: tradição modernizada com especificações MSO. Exemplos visíveis da capacidade da MSO e da oferta de desempenho mais acessível da marca.

O Artura estreia com pintura em dois tons (Colnbrook e Atlantic Blue), em homenagem ao M6GT restaurado pela MSO.

A presença da McLaren em Goodwood também incluirá a estreia pública do MCL-HY, o novo carro da McLaren Racing para as 24 Horas de Le Mans e o Campeonato Mundial de Endurance (FIA WEC) a partir de 2027, e a variante de pista MCL-HY GTR, um carro exclusivo para clientes.

Na quinta-feira, 9 de julho de 2026, a McLaren também revelará o ponto alto de sua atual era de supercarros — algo que encantará os superfãs, com estreia pública em Goodwood na sexta-feira, 10 de julho.

Sobre a UK Motors

A UK Motors é representante oficial e exclusiva da Aston Martin e da McLaren para o Brasil, e responde pela importação, comercialização e pós-vendas das operações das duas marcas britânicas. Tanto a Aston Martin quanto a McLaren estão entre as mais conceituadas fabricantes de carros esportivos e de luxo do mundo.

Sobre a McLaren Automotive

A McLaren Automotive é uma fabricante de supercarros leves e de altíssimo desempenho. Lançada em 2010, a empresa faz parte do McLaren Group Holdings.

Sediada no McLaren Technology Centre (MTC) em Woking, Surrey, Inglaterra, a McLaren Automotive é movida pelo desafio de criar os veículos mais emocionantes, envolventes e de referência do mundo. Com mais de 60 anos de história em desempenho autêntico em corridas, a McLaren produziu alguns dos supercarros mais espetaculares já fabricados.

O portfólio de produtos da empresa, com modelos GTS, supercarros, Motorsport e Ultimate, é vendido em mais de 40 mercados ao redor do mundo. Seus carros são montados manualmente no Centro de Produção McLaren (MPC), localizado no mesmo campus do MTC que também abriga a McLaren Racing.

Sobre a McLaren Group Holdings

Fundada em abril de 2025, a McLaren Group Holdings Limited atua como entidade gestora do portfólio e dos investimentos da CYVN no Reino Unido e orienta a visão de seus acionistas. A CYVN Holdings é uma operadora de mobilidade avançada e veículo de investimento com sede em Abu Dhabi.

A McLaren Group Holdings supervisiona a McLaren Automotive, recentemente combinada com o investimento âncora da CYVN no Reino Unido, a Forseven.

O novo Grupo também inclui a participação acionária da CYVN na McLaren Racing e a recém-formada unidade de licenciamento da McLaren.

Com reputação de inovação e excelência tecnológica, a McLaren é uma das maiores empresas independentes do Reino Unido.

UK Motors – McLaren São Paulo – www.mclarensaopaulo.com.br

Assessoria de Imprensa: LetraNova Comunicação

Jornalista responsável: Luiz Alberto Pandini – (11) 99122-6260 - pandini@letranova.com.br





FREE PLAY/SEJEL SOMA CINCO MEDALHAS NA ETAPA DE ARARAS DO CAMPEONATO DA UNAM

Equipe conquistou duas pratas e três bronzes na quarta competição da temporada, promovida pela União dos Nadadores Masters do Interior

A equipe Free Play/Sejel participou da 1ª Copa Natação Master AAArarense, válida como quarta etapa do campeonato da Unami (União da Natação Master do Interior), realizada em Araras no sábado, dia 20 de junho. Ao final da competição, a equipe somou 44 pontos, terminando na 17ª colocação da classificação geral masculina entre 33 equipes pontuadas. Na contagem geral, considerando todas as categorias, ficou em 32º lugar entre 42 equipes.

O principal destaque foi Stefano Parenti Netto, da categoria F (45+), que conquistou dois vice-campeonatos. Ele foi 2º colocado nos 50 metros livre, com o tempo de 27seg53, e também terminou em 2º lugar nos 100 metros borboleta, marcando 1min05seg31. Outro atleta que subiu ao pódio em três oportunidades foi Tomas Coradi Lino, da categoria C (30+), com três medalhas de bronze: nos 50 metros costas, em 28seg44, nos 50 metros livre, em 26seg09, e nos 100 metros borboleta, com 1min02seg87.

Completando a participação da Academia Free Play Sports, Felype Mazzilli Dias, da categoria D (35+), ficou em 6º lugar nos 100 metros borboleta, com 1min18seg81, e terminou na 7ª colocação nos 50 metros livre, registrando 29seg28.

O coordenador técnico da equipe, Ricardo Antonio Martiniano, valorizou o desempenho do grupo. "Foi mais uma etapa importante para a nossa equipe, com resultados consistentes e vários atletas subindo ao pódio. Seguimos evoluindo a cada competição e isso demonstra que o trabalho realizado está no caminho certo", destacou.

O compromisso da Academia Free Play Sports com o desenvolvimento desses talentosos atletas é apoiado pela Prefeitura Municipal de Mogi Mirim, através da Secretaria de Esporte Juventude e Lazer (Sejel), uma parceira e patrocinadora importante do projeto, além de empresas locais como Ótica Líder, Sucos Alvorada, Macaúbas Eco Restaurante, Amazonas Sucos Naturais, Hotel São Paulo Itapira e SAV Peças e Manutenções de Equipamentos e RS4, além da parceria com o Clube Mogiano.



ATLETA DE MOGI MIRIM CONQUISTA TÍTULO DA PRIMEIRA CORRIDA DE MONTANHA DE JACUTINGA



Mirlene Picin venceu a prova de 10 quilômetros e ainda terminou entre os dez primeiros colocados na classificação geral.

A atleta mogimiriana Mirlene Picin conquistou o título da prova de 10 quilômetros da Jacutinga Trail Running, realizada no último domingo (5), no distrito de São Sebastião dos Robertos, em Jacutinga (MG). A competição marcou a estreia do evento e reuniu cerca de 280 corredores nas distâncias de 10, 21 e 30 quilômetros.

Mirlene completou o percurso de 10 quilômetros, com 290 metros de altimetria acumulada, em 49 minutos e 54 segundos, garantindo o primeiro lugar entre as mulheres. Além da vitória na categoria feminina, a atleta terminou na nona colocação da classificação geral, ficando entre os dez primeiros colocados, incluindo os competidores masculinos.

A prova foi homologada pela International Trail Running Association (ITRA) e pela Federação Paulista de Atletismo, reunindo atletas de diferentes regiões em um percurso marcado por longas subidas e elevado grau de dificuldade.

Após a conquista, Mirlene destacou a estratégia utilizada durante a disputa.

"A região tem um potencial enorme para esse tipo de prova, com montanhas que podem gerar percursos com bastante altimetria acumulada, que é a cereja do bolo no trail running. Esses 10 quilômetros foram bem duros, com subidas bem longas. Fiz uma prova muito estratégica até o quilômetro 6,5, me mantendo atrás da primeira colocada, e só então ataquei em uma subida, seguindo até a chegada", afirmou.

A atleta conta com patrocínio da Cortag Brasil, Mauricio de Sousa Produções, Hospital 22 de Outubro, Syrius Medical Group, Mediphacos, SnowZone, Perdeu O Que e Artique Planejados, além do apoio do Posto Vitória, Café Libéria e Agência Theodoro JR.

Crédito das fotos: Arquivo pessoal.

JORGE MARTELLI LEVA AS CORES DE MATO GROSSO PARA O DESAFIO INÉDITO DO ANEL EXTERNO DE CUIABÁ NA NASCAR BRASIL

PILOTO DE TAPURAH ENCARA PELA PRIMEIRA VEZ O TRAÇADO DE ALTA VELOCIDADE NO AUTÓDROMO INTERNACIONAL DE CUIABÁ E APOSTA NA EXPERIÊNCIA ADQUIRIDA NO CIRCUITO MISTO PARA BUSCAR UM BOM RESULTADO COM O CHEVROLET CAMARO #87 DA TEAM RC



Representando o Estado de Mato Grosso, o piloto Jorge Martelli volta a acelerar o Chevrolet Camaro #87 da Team RC na quinta etapa da temporada 2026 da NASCAR Brasil, marcada para o dia 1º de agosto, no Autódromo Internacional de Cuiabá. Natural de Tapurah, Martelli terá um desafio inédito pela frente: disputar pela primeira vez uma prova no anel externo do circuito mato-grossense, palco da histórica Night Challenge.

Embora já conheça o traçado misto do autódromo, desta vez o piloto enfrentará uma configuração completamente diferente. A etapa será realizada no anel externo de 2.800 metros de extensão, um circuito de alta velocidade formado por duas longas retas, curvas de raio amplo e trechos que exigem muita precisão, coragem e um acerto refinado dos carros para manter a velocidade sem comprometer a estabilidade.

O Autódromo Internacional de Cuiabá é um dos poucos do país com características que remetem aos tradicionais ovais norte-americanos. A combinação do anel externo com parte do circuito faz da Night Challenge uma prova única no calendário da NASCAR Brasil, onde o trabalho em equipe, a estratégia e o desempenho dos equipamentos ganham ainda mais importância. Além disso, a corrida será disputada à noite, sob iluminação artificial, em uma prova de 1h10 de duração com pit stop obrigatório, fatores que elevam ainda mais o nível de exigência para pilotos e equipes.

Animado para acelerar em "casa", Martelli destaca a satisfação de representar Mato Grosso em uma etapa tão especial da temporada. "É sempre motivo de muito orgulho correr representando o Mato Grosso, ainda mais em uma etapa disputada em Cuiabá. Conheço o circuito misto, mas agora teremos um desafio completamente diferente no anel externo. Será uma experiência nova para todos nós, com velocidades mais altas e uma dinâmica de corrida bastante diferente. Estou muito motivado para essa estreia e confiante no trabalho da Team RC", declara o bicampeão da NASCAR Brasil d 2024 e 2025 na classe Challenge.

O piloto acredita que a adaptação ao novo traçado será um dos fatores decisivos para um bom desempenho ao longo do fim de semana. "O anel externo exige muita confiança no carro e bastante precisão para manter a velocidade nas curvas. Será importante aproveitar cada volta dos treinos para entender o comportamento do Chevrolet Camaro e chegar bem preparado para a classificação e para a corrida", diz.

"A expectativa é fazer uma prova consistente, representar bem o nosso Estado e buscar um resultado que premie todo o trabalho da equipe", menciona.

A quinta etapa da NASCAR Brasil promete entrar para a história da categoria ao realizar a Night Challenge, primeira corrida noturna disputada no anel externo do Autódromo Internacional de Cuiabá, reunindo velocidade, estratégia e muita emoção em um dos eventos mais aguardados da temporada 2026.

Jorge Martelli conta com patrocínios da Sementes Progresso, Ellix Safras, Supra Sementes, Konkreta Solutions, Sinop Energia, KSB Agribusiness, Agro Baggio, Fazenda Martelli I e Moinho Martelli.

PROGRAMAÇÃO DA QUINTA ETAPA DA NASCAR BRASIL

Autódromo Internacional de Cuiabá (MT)

QUARTA-FEIRA – 29/07

18h00 às 19h00 – Track Walk

QUINTA-FEIRA – 30/07

16h50 às 17h00 – Shakedown

17h45 às 18h20 – Treino Extra

20h35 às 21h10 – 1º Treino Livre

SEXTA-FEIRA – 31/07

17h10 às 17h45 – 2º Treino Livre

20h10 às 20h25 – Foto Oficial

20h35 às 21h15 – Classificatório (2 voltas por carro)

21h25 às 21h33 – Sprint Race

SÁBADO – 01/08

15h40 às 15h50 – Warm-up

17h00 – Placa de 5 minutos

17h05 – Volta de apresentação

17h08 – Largada da 1ª corrida (33 min + 1 volta)

17h44 – Chegada

17h44 às 17h49 – Parada de 5 minutos nos boxes

17h49 – Largada da 2ª corrida (23 min + 1 volta)

18h15 – Chegada

18h15 às 18h25 – Pódio

Calendário NASCAR Brasil Series 2026

Evento Pré-temporada – 22 de março – Circuito Panamericano Pirelli
1ª Etapa – 12 de abril – Santa Cruz do Sul (RS)
2ª Etapa – 03 de maio – Cascavel (PR)
3ª Etapa – 31 de maio – Interlagos (SP)
4ª Etapa – 28 de junho – Velocitta (SP)
5ª Etapa – 01 de agosto – Cuiabá (MT)
6ª Etapa – 23 de agosto – Londrina (PR)
7ª Etapa – 20 de setembro – Curvelo (MG)
8ª Etapa – 31 de outubro – Chapecó (SC)
9ª Etapa - 29 de novembro- Grande Final – Brasília (DF)





AGRO-NEGÓCIOS
O agro da região você encontra aqui!
O REGIONAL
oregional.net
10 de Julho de 2026

MARIADITA
JAGUARIÚNA
REGULARIZAÇÃO DE IMÓVEIS
URBANOS E RURAIS
• HABITE-SE
• INSTITUIÇÃO DE CONDOMÍNIO
• CAR - CCIR - INCRA
(19) 99215-4852
(19) 99184-6967

Dr. Caius Godoy (Dr. da Roça) agora aqui todas as semanas



Aos que ainda não me conhecem, meu nome é Caius Godoy, advogado e administrador de empresas com atuação exclusiva no agronegócio. De uma família de produtores rurais do interior de São Paulo, a querida Duartina, tento através do meu trabalho levar informações para dentro da porteira, sendo elas envolvendo o Direito, ou não. Hoje tenho escritório nas cidades de Campinas e Jaguariúna e com muito orgulho sou conhecido e chamado carinhosamente pelos meus amigos e clientes, como o Dr. da Roça. Espero que gostem da minha coluna semanalmente falando sobre o mundo agro e agradeço pela oportunidade do Grupo O Regional de comunicação.

E como sempre finalizo, tchaaau obrigado!!

OS 3 PILARES DE UMA HOLDING FAMILIAR: PLANEJAMENTO SUCESSÓRIO, PROTEÇÃO FAMILIAR E OTIMIZAÇÃO TRIBUTÁRIA

A organização do patrimônio familiar deixou de ser uma preocupação exclusiva de grandes empresários. Cada vez mais, famílias que possuem imóveis, empresas, participações societárias ou aplicações financeiras buscam mecanismos jurídicos capazes de preservar seus bens e garantir uma sucessão tranquila. Nesse contexto, a holding familiar tornou-se uma das ferramentas mais eficientes do planejamento patrimonial.

Entretanto, é importante compreender que a holding familiar não representa apenas a constituição de uma empresa. Ela é um projeto jurídico cuidadosamente estruturado, sustentado por três pilares fundamentais: planejamento sucessório, proteção patrimonial familiar e otimização tributária.

O primeiro pilar é o planejamento sucessório. A sucessão patrimonial costuma ser um dos momentos mais delicados para qualquer família. Além do sofrimento decorrente da perda de um ente querido, os herdeiros frequentemente enfrentam inventários demorados, elevados custos processuais e, muitas vezes, conflitos familiares que poderiam ser evitados.

Com a holding familiar, os bens passam a pertencer à pessoa jurídica e os herdeiros recebem quotas da sociedade conforme o planejamento elaborado pelos patriarcas. Isso permite organizar antecipadamente a sucessão, estabelecer regras de administração do patrimônio, definir direitos e deveres dos sucessores e reduzir significativamente a necessidade de longos processos de inventário sobre esses bens.

O segundo pilar é a proteção patrimonial familiar. Ao contrário do que muitos imaginam, proteger o patrimônio não significa ocultar bens ou impedir o cumprimento de obrigações legais. Trata-se de organizar o patrimônio de forma lícita, criando mecanismos que garantam maior estabilidade e segurança para toda a família.

A holding possibilita estabelecer regras específicas no contrato social, como restrições à venda de quotas, critérios para ingresso de terceiros na sociedade, normas de administração e cláusulas que preservem a unidade patrimonial. Além disso, podem ser previstos instrumentos como incomunicabilidade, impenhorabilidade e inalienabilidade em determinadas hipóteses, sempre observando os limites da legislação vigente.

Essa organização reduz riscos decorrentes de conflitos familiares, divórcios, falecimentos e outros acontecimentos que, muitas vezes, comprometem a continuidade e a preservação do patrimônio construído ao longo de gerações.

O terceiro pilar é a otimização tributária. Esse talvez seja o aspecto mais conhecido da holding, mas também o mais frequentemente mal compreendido. A finalidade da holding não é simplesmente pagar menos tributos, mas utilizar, de maneira absolutamente legal, as possibilidades previstas pela legislação tributária.

Dependendo da composição patrimonial e das características da família, a holding pode proporcionar economia em determinadas operações, especialmente na administração de imóveis, na distribuição de rendimentos e no próprio planejamento sucessório. Entretanto, cada caso exige estudo individualizado, pois os benefícios variam conforme a natureza dos bens, a atividade desenvolvida e a legislação aplicável.

Por isso, a criação de uma holding familiar jamais deve seguir modelos prontos. A elaboração exige análise patrimonial, societária, tributária e sucessória, realizada por profissionais especializados, garantindo segurança jurídica e adequação às necessidades específicas de cada família.

Em síntese, a holding familiar representa muito mais do que uma estrutura empresarial. Ela constitui um verdadeiro instrumento de governança familiar, permitindo organizar a sucessão, proteger o patrimônio e otimizar a carga tributária dentro dos limites da lei. Quando bem planejada, transforma-se em um importante legado, assegurando que o patrimônio construído ao longo de uma vida seja preservado, administrado com eficiência e transmitido às futuras gerações de forma organizada, segura e harmoniosa.

Dr. Caius Godoy, Advogado e Presidente da Comissão de Cultura, Midia e Entretenimento da OAB Jaguariúna, e-mail: caius.godoy@adv.oabsp.org.br

Agricultura regenerativa: sinergia entre práticas sustentáveis e tecnologia de precisão são pilares para conservação do solo



Especialista da Valtra aponta que as tecnologias embarcadas em máquinas agrícolas contribuem para o uso eficiente de insumos com foco em sustentabilidade

A agricultura regenerativa consolidou-se como a principal resposta para o equilíbrio entre produtividade e preservação ambiental. A prática, que foca na restauração ativa da saúde do solo, já traz resultados concretos ao campo. Segundo levantamento da plataforma de inteligência climática Agrosmart, 70,8% dos produtores relatam melhora na fertilidade da terra após adotarem esse formato.

No Brasil, essa transição avança sobre alguns pilares sólidos. Segundo Elizeu dos Santos, especialista em agronegócio e gerente de Marketing de Produto da Valtra e Fendt, o cuidado com a terra é a base de todo o sistema. "Não existe agricultura regenerativa sem a manutenção da cobertura do solo, que é uma etapa crucial para viabilizar o plantio direto e a diversificação de culturas", explica.

A segunda etapa é a otimização do uso de insumos, que pode ser viabilizada pelas tecnologias presentes nos maquinários. "As tecnologias embarcadas ajudam a colocar em prática o conceito de precisão no campo. Otimizar os insumos nada mais é do que você colocar o insumo certo, na quantidade certa, no local certo", detalha Elizeu.

Um exemplo de eficiência nas práticas agrícolas é a nova geração da plantadeira Momentum, agora nas versões de 30 e 40 linhas, focada no rendimento operacional, onde tanto a eliminação de pontos de lubrificação, quanto a transportabilidade, resultam no ganho de até uma hora adicional por dia de operação no campo.

A plantadeira apresenta três seções de corte de fertilizante, que reduz a sobreposição nas cabeceiras, melhora a eficiência de aplicação deixando-a uniforme e economiza insumos. O controle de plantio é linha a linha, em tempo real, por meio de tecnologias de ponta, como o monitor 20|20 Seed Sense, que garante a visualização completa de todas as condições de plantio. Já o dosador vSet2 posiciona cada semente com máxima precisão, enquanto o sistema vDrive ajusta a dosagem em tempo real, garantindo que cada linha trabalhe de forma correta e independente. Para garantir a máxima precisão, a plantadeira também é equipada com o sistema Smart Frame, uma estrutura inteligente que assegura pressão uniforme em todos os pentes de plantio, mesmo em terrenos irregulares.

A conservação da estrutura física da terra também é determinante na agricultura sustentável. O uso de máquinas projetadas para mitigar a compactação é essencial para preservar a porosidade, a microbiota e os recursos hídricos. A plantadeira Momentum, por exemplo, utiliza o sistema Weight Transfer, que é responsável por redistribuir o peso do chassi central para as asas laterais, reduzindo a compactação do solo e melhorando a profundidade de semeadura.

Ao otimizar o uso de insumos e proteger o solo, o produtor rural constrói um ecossistema produtivo muito mais tolerante a períodos de estiagem prolongada ou excesso de chuvas. A união entre ciência agronômica e conectividade posiciona o Brasil para manter a competitividade global, preservando seu ativo mais valioso para o futuro.

Valtra

A linha de produtos Valtra inclui tratores de 57 a 425 cavalos, colheitadeiras, plantadeiras e pulverizadores. No Brasil desde 1960, foi a primeira empresa do setor a se instalar no País. A Valtra conta hoje com uma rede de mais de 220 pontos de venda e assistência técnica na América Latina, dos quais 156 estão no Brasil. A Valtra é uma das principais marcas pertencentes ao grupo AGCO. Para saber mais sobre a Valtra: visite o site.

Sobre a AGCO

A AGCO (NYSE: AGCO) é líder global em máquinas agrícolas e tecnologias de agricultura de precisão. Guiada por uma estratégia que prioriza o agricultor, a AGCO entrega valor por meio de suas marcas líderes e diferenciadas, como Fendt™, Massey Ferguson™, PTx™ e Valtra™. Seus equipamentos de alto desempenho e soluções inteligentes para o campo — incluindo tecnologias de retrofit independentes de marca e ofertas autônomas — capacitam os produtores a aumentar a produtividade, enquanto alimentam o mundo de forma sustentável. Para mais informações, visite www.agcocorp.com.

AgroNotícias



Mauricio Picazo Galhardo

PRODUTORES RURAIS PAULISTAS

O Governo de São Paulo iniciou a entrega de 115 máquinas agrícolas a prefeituras do Estado durante cerimônia realizada na Fazenda Santa Elisa, em Campinas, unidade do Instituto Agronômico (IAC). Adquiridos pela Secretaria de Agricultura e Abastecimento, os equipamentos serão utilizados para reforçar a infraestrutura rural e ampliar o atendimento aos produtores, com prioridade para pequenas e médias propriedades. A distribuição contempla municípios das regiões de Araçatuba, Bauru, Campinas, Central, Itapeva, Marília, Presidente Prudente, Região Metropolitana de São Paulo, Ribeirão Preto, São José do Rio Preto, Sorocaba, Vale do Paraíba e Vale do Ribeira.

CACAU PAULISTA 2026

A Apta Regional de Pariquera-Açu participou do Cacau Paulista 2026, principal evento da cadeia produtiva do cacau no Estado de São Paulo, realizado em 25 de junho, em São José do Rio Preto. O encontro reuniu produtores, pesquisadores, técnicos, empresários, investidores e representantes de instituições públicas e privadas para discutir os desafios e as perspectivas da cultura. A participação da Apta destacou a contribuição da pesquisa científica para o desenvolvimento da cacauicultura paulista. A unidade de Pariquera-Açu desenvolve pesquisas com o cacau há mais de 40 anos,

SANIDADE ANIMAL

Teve início em 1º de julho a segunda etapa da campanha de vacinação contra a brucelose no Estado de São Paulo.

A Defesa Agropecuária da Secretaria de Agricultura e Abastecimento informa que, até 31 de dezembro, deverão ser imunizadas fêmeas bovinas e bubalinas com idade entre três e oito meses. Como se trata de uma vacina viva, cuja aplicação oferece risco de infecção ao manipulador, a imunização deve ser realizada por médico-veterinário cadastrado, responsável também pela emissão do atestado de vacinação.

ALGOÃO/CEPEA

Após quatro meses consecutivos de valorização, os preços do algodão em pluma recuaram no mercado interno em junho. Segundo o Cepea, a pressão exercida pelos compradores, aliada à queda das cotações internacionais, levou parte dos vendedores a flexibilizar os preços. Do lado da demanda, as indústrias mantêm postura cautelosa diante das dificuldades para comercializar manufaturados e repassar custos ao longo da cadeia produtiva.

SEMEADORAS DO AGRO

A Comissão Semeadoras do Agro, da Federação da Agricultura e Pecuária do Estado de São Paulo (Faesp), realizou na última semana novas etapas do período de capacitação e empreendedorismo feminino nos municípios de Leme, Sorocaba e Cachoeira Paulista. As atividades ocorreram em parceria com o Sebrae-SP, sindicatos rurais, prefeituras e entidades locais, com foco na qualificação, no incentivo ao empreendedorismo e no fortalecimento da liderança feminina no meio rural. Em Sorocaba foi promovido o módulo "Mulheres, é tempo de transformação", que encerra o ciclo de capacitação.

SENADO: DEBATE ESCALA 6X1

A audiência pública promovida pelo Senado para discutir a Proposta de Emenda à Constituição, que trata do fim da escala de trabalho 6x1, reuniu representantes do setor produtivo, especialistas, parlamentares e integrantes do governo. Coordenado pelo senador Laércio Oliveira, o debate abordou os possíveis impactos econômicos, sociais e jurídicos da proposta, especialmente para atividades que exigem operação contínua, como agropecuária, indústria, comércio, transporte e serviços públicos.

MANGA/HFBRASIL

A produção de manga nas regiões de Monte Alto e Taquaritinga (SP) enfrenta desafios que têm desestimulado parte dos produtores.

De acordo com colaboradores do Hortifrúti/Cepea, a bacteriose continua sendo o principal fator limitante ao desenvolvimento dos pomares, comprometendo produtividade e qualidade dos frutos. Outro problema recorrente é a deriva de defensivos agrícolas provenientes de áreas vizinhas, principalmente de lavouras de cana-de-açúcar. (Com informações de assessorias e IA)

Mauricio Picazo Galhardo é jornalista



Greening: Governo de SP classifica municípios de acordo com incidência da doença que ameaça a citricultura



O Governo de São Paulo publicou nesta segunda-feira (6) a Portaria Defesa nº 46 de 2026, que regulamenta a Resolução SAA nº 32, de 2026, e dispõe sobre a classificação dos municípios paulistas sobre a incidência do HLB/Greening, doença que ameaça a citricultura em todo o mundo.

A partir de agora, municípios paulistas passam a ser classificados como localidades de baixa ou alta incidência, considerando dados consolidados dos relatórios semestrais e levantamentos fitossanitários realizados pela Defesa Agropecuária.

De acordo com a Portaria, para a classificação dos municípios nas faixas de incidência, serão consideradas no mínimo 10% das propriedades cadastradas com área cultivada de citros ou, alternativamente, através de levantamento amostral conduzido pela Defesa Agropecuária.

Ainda de acordo com a publicação, a classificação será revista anualmente, no mês de maio, com base nos dados do ano anterior.

A partir da publicação, ficam classificados como municípios com baixa incidência de HLB/Greening as seguintes localidades:

Adamantina, Alfredo Marcondes, Alto Alegre, Alvares Machado, Andradina, Anhumas, Aparecida d'Oeste, Araçatuba, Arco-Íris, Aspásia, Assis, Auriflama, Avanhandava, Barbosa, Bastos, Bento de Abreu, Bilac, Birigui, Borá, Braúna, Brejo Alegre, Caiabu, Caiuá, Castilho, Clementina, Coroados, Cruzália, Dirce Reis, Dolcinópolis, Dracena, Emilianópolis, Estrela do Norte, Estrela d'Oeste, Euclides da Cunha Paulista, Fernandópolis, Flora Rica, Flórida Paulista, Florínia, Gabriel Monteiro, General Salgado, Glicério, Guaraçaí, Guarani d'Oeste, Guararapes, Guzolândia, Herculândia, Iacri, Iepê, Ilha Solteira, Indiana, Indiaporã, Inúbia Paulista, Irapuru, Itapura, Jales, João Ramalho, Junqueirópolis, Lavínia, Lucélia, Luiziânia, Lutécia, Macedônia, Marabá Paulista, Maracaí, Mariápolis, Marinópolis, Martinópolis, Mesópolis, Mira Estrela, Mirandópolis, Mirante do Paranapanema, Monte Castelo, Murutinga do Sul, Nantes, Narandiba, Nova Canaã Paulista, Nova Castilho, Nova Guataporanga, Nova Independência, Osvaldo Cruz, Ouroeste, Ouro Verde, Pacaembu, Palmeira d'Oeste, Panorama, Paraguaçú Paulista, Paranapuã, Parapuã, Paulicéia, Pedrinhas Paulista, Penápolis, Pereira Barreto, Piacatu, Piquerobi, Pirapozinho, Pontalinda, Populina, Pracinha, Presidente Bernardes, Presidente Epitácio, Presidente Prudente, Presidente Venceslau, Quatá, Queiroz, Quintana, Rancharia, Regente Feijó, Ribeirão dos Índios, Rinópolis, Rosana, Rubiácea, Rubinéia, Sagres, Salmourão, Sandovalina, Santa Albertina, Santa Clara d'Oeste, Santa Fé do Sul, Santa Mercedes, Santana da Ponte Pensa, Santa Rita d'Oeste, Santa Salete, Santo Anastácio, Santo Antônio do Aracanguá, Santo Expedito, Santópolis do Aguapeí, São Francisco, São João das Duas Pontes, São João de Iracema, São João do Pau d'Alho, Sud Mennucci, Suzanápolis, Taciba, Tarabai, Tarumã, Teodoro Sampaio, Três Fronteiras, Tupã, Tupi Paulista, Turmalina, Urânia, Valparaíso e Vitória Brasil.

Segundo a Portaria, todos os demais municípios do estado de São Paulo passam a ser classificados como locais com alta incidência.

Com isso, a erradicação de plantas doentes passa a ser definida de forma diferente para cada uma das áreas. Produtores que possuem árvores adultas doentes e que tenham áreas de produção em municípios com alta incidência não necessitam mais realizar a erradicação compulsória. Nestes locais, a eliminação passa a ser exigida apenas para plantas novas, de até três (3) anos. Já nos municípios de baixa incidência, a erradicação permanece obrigatória para todas as idades.

O transporte interestadual de plantas cítricas também passa por atualização. A partir de agora, passa a ser obrigatório o processamento e a escovação das frutas antes do trânsito de São Paulo para outros Estados, objetivando a eliminação de folhas ou ramos que podem se tornar vetores potenciais da doença. A exceção da medida fica unicamente para a Tangerina Ponkan. Importante lembrar que as medidas valem para as plantas de citros (Citrus spp.), Fortunella spp. e Poncirus spp.

Primeiro semestre consolida três décadas de seleção genética da VPJ Pecuária



Os resultados alcançados pela VPJ Pecuária no primeiro semestre de 2026 consolidam mais de 30 anos de seleção voltada à qualidade de carne e investimentos contínuos em genética internacional. O desempenho nas principais avaliações do país colocou a empresa entre os destaques das raças Aberdeen Angus, Brangus, Ultrablack e Red Brahman, confirmando uma estratégia baseada na incorporação das melhores linhagens mundiais.

Na raça Aberdeen Angus, a VPJ reccebeu o Prêmio Mérito Genético, da Associação Brasileira de Angus (ABA), reconhecimento que a colocou como a melhor criadora da raça no Brasil. A conquista rompe uma predominância histórica dos criatórios da Região Sul. O resultado reflete investimentos através do Centro de Melhoramento Genético da VPJ, no Texas, permitindo à empresa oferecer, nacionalmente, uma genética em pé de igualdade com a melhor seleção norte-americana da raça Angus - todos os touros da VPJ são registrados na associação americana da raça.

Na raça Brangus, a empresa conquistou as três primeiras posições entre os touros jovens do Sumário CEIP Natura com VPJ Presidente FIV 2089, VPJ Presidente FIV 2107 e VPJ Presidente FIV 2087, todos filhos de SKYHAWKS PRESIDENTE, cuja genética foi introduzida no Brasil por meio de importação exclusiva de sêmen realizada pela VPJ. Entre as fêmeas jovens, VPJ Flora FIV 2090, filha do touro CB New Standard 817J3 (também genética exclusiva da VPJ), conquistou a quinta colocação.

Pioneira na introdução da raça Ultrablack no Brasil, proprietária do primeiro animal registrado no país, a VPJ liderou os dois principais programas nacionais de avaliação genética da raça.

No Sumário Promebo de touros jovens, produziu o primeiro, o segundo, o terceiro e o quinto colocados com VPJ UB Ashland FIV156 "El Cid", VPJ UB Home Town FIV176, VPJ UB Ashland FIV124 e VPJ UB Ashland FIV147. Em relação aos touros TOP 5, quatro pertencem ao criatório. Entre as fêmeas jovens, VPJ UB Mística FIV193 e VPJ UB Mística FIV181 conquistaram, respectivamente, a segunda e a terceira colocações.

No Sumário CEIP Natura da raça Ultrablack, a liderança foi ainda mais ampla. A VPJ produziu os quatro primeiros touros jovens da avaliação com VPJ Martelo FIV254, VPJ UB Magnum FIV267, VPJ UB Magnum FIV261 e VPJ UB Magnum FIV268. Também classificou VPJ Lancer FIV281 na sexta posição, VPJ Galante FIV226 na sétima e VPJ UB Ashland FIV222 na décima colocação, totalizando sete animais entre os dez melhores do sumário. Entre as fêmeas jovens, VPJ UB Lunara FIV253, VPJ UB Bela FIV251 e VPJ UB Mística FIV271 conquistaram, respectivamente, o primeiro, o segundo e o quarto lugares.

Na raça Red Brahman, a vaca VPJ Miss Shandy 919 lidera o Sumário GMA, que reúne mais de 166 mil animais avaliados. Aos 12 anos de idade, permanece na liderança da avaliação, evidenciando a consistência genética construída ao longo de décadas de seleção.

Os resultados também são reconhecidos por multinacionais de vendas de sêmen. No primeiro semestre de 2026, a VPJ teve 17 novos touros contratados para coleta e comercialização de sêmen, com expectativa de superar 20 animais até o fim do ano.

O desempenho reforça o reconhecimento da genética desenvolvida pela empresa e amplia sua contribuição para a evolução da pecuária de corte brasileira.

PESQUISA DA EMBRAPA TRAZ ESPERANÇA PARA PRODUÇAO DE CICLAMES EM HOLAMBRA



Estudo aponta que combinação de composto natural e óxido de grafeno reduz os efeitos da principal doença da cultura e pode fortalecer a produção de flores ornamentais.

Uma pesquisa divulgada pela Embrapa no dia 7 de julho apresenta uma nova alternativa para o controle da murcha de Fusarium, principal doença que afeta a produção de ciclames no Brasil. O estudo ganha destaque especialmente para Holambra, maior polo de flores e plantas ornamentais do país, onde a cultura do ciclame possui importante participação na produção regional.

Desenvolvida em parceria entre a Embrapa Meio Ambiente, a Universidade Estadual de Campinas (Unicamp) e a PPS Compósitos, a pesquisa demonstrou que a combinação do β-cariofileno, composto natural produzido pela própria planta, com o óxido de grafeno reduziu em cerca de 40% a mortalidade de plantas infectadas pelo fungo Fusarium oxysporum.

Segundo os pesquisadores, o β-cariofileno atua como um mecanismo natural de defesa do ciclame, enquanto o óxido de grafeno protege o composto contra a degradação, prolongando sua ação e aumentando a eficiência do tratamento.

Além de reduzir o avanço da doença, os experimentos mostraram outros benefícios para a produção. As plantas tratadas apresentaram maior desenvolvimento da biomassa, atraso no surgimento dos sintomas da doença e antecipação de aproximadamente 11% na floração, fatores que contribuem para aumentar o valor comercial das flores.

A pesquisa também destaca a importância da inovação para o setor florícola de Holambra.

O município é uma das principais regiões produtoras de ciclames do país e concentra empresas especializadas na produção de flores ornamentais, atividade que movimenta a economia local e abastece mercados em todo o Brasil. Outro ponto relevante é o caráter sustentável da tecnologia.

Testes realizados pelos pesquisadores indicaram baixa toxicidade do β-cariofileno para organismos aquáticos, reforçando o potencial da estratégia como alternativa ambientalmente mais segura para o manejo fitossanitário.

Os resultados foram publicados em edição especial da revista científica internacional ACS Omega, dedicada aos avanços da ciência brasileira, e reforçam o potencial da pesquisa nacional para desenvolver soluções inovadoras capazes de reduzir perdas econômicas e fortalecer a competitividade da floricultura brasileira.

LANÇADO O PRIMEIRO TRIGO TROPICAL PARA A INDÚSTRIA DE BISCOITOS



A cultivar BRS Cracker foi avaliada e surpreendeu o setor de qualidade da indústria

A nova cultivar oferece segurança ao produtor e matéria-prima de qualidade para esse segmento da indústria.

A BRS Cracker apresentou menor absorção de água na farinha durante o processo industrial, o que reduz o consumo de energia no forno e melhora a qualidade final dos biscoitos.

O Brasil ocupa a 4ª posição mundial em volume de vendas de biscoitos.

Com ciclo precoce, a cultivar permanece menos tempo na lavoura e demanda menos água e energia para irrigação.

A nova variedade apresenta resistência à brusone e alto potencial produtivo (150 sacas por hectare), garantindo segurança ao produtor e estabilidade para a indústria.

As sementes da cultivar BRS Cracker estarão disponíveis aos produtores a partir da safra 2026.

A Embrapa disponibilizou a primeira cultivar de trigo destinada à indústria de biscoitos, adaptada às condições tropicais. A BRS Cracker chega ao mercado oferecendo segurança para o produtor por ser matéria-prima de qualidade para o setor de alimentos. As sementes estarão disponíveis na safra 2026.

A BRS Cracker (BRS TR 013) foi desenvolvida para o mercado do Brasil Central, visando à produção de trigo em sistema irrigado na região quente e seca do Cerrado (RHACT 4), que abrange os estados de São Paulo, Mato Grosso do Sul, Mato Grosso, Bahia, Minas Gerais, Goiás e Distrito Federal.

Quais são os diferenciais da nova variedade?

O biscoito do tipo cracker é usualmente reconhecido pela indústria como um produto de panificação seco, fino e crocante, feito à base de farinha de trigo e água. O nome da cultivar BRS Cracker é uma referência a um dos possíveis usos dos grãos, que também são indicados para a fabricação de biscoitos doces e salgados.

De acordo com o pesquisador Eduardo Caierão, da Embrapa Trigo (RS), para atender a indústria de biscoitos, a cultivar BRS Cracker foi desenvolvida com atributos específicos, como força de glúten de 132, grão semi-mole (IDG 20), capacidade de retenção de solventes (água, carbonato de sódio, sacarose e ácido lático), além de parâmetros de qualidade como coloração branca da farinha e estabilidade média da farinografia de 5,9 minutos. "A nossa produção de grãos com perfil biscoito no Cerrado atende a esse segmento da indústria localizado na região, oferecendo vantagens econômicas quando comparado à compra do produto da Região Sul", avalia Caierão.

Testes na indústria mostram bom desempenho

Na Vilma Alimentos, a cultivar BRS Cracker foi avaliada e surpreendeu o setor de qualidade da indústria. "Os testes, realizados no ano passado, mostraram resultados muito positivos para aplicação em biscoitos do tipo wafer e doces, tanto em indicadores de qualidade, quanto nos processos industriais. Um exemplo é a menor absorção de água na farinha, o que demanda menos energia no forno e mais qualidade final no biscoito", conta Cristina Rocha Vieira Abucater, gerente do controle de qualidade da Vilma Alimentos. "O trigo mostrou melhor comportamento para a produção de biscoito wafer. Nossa sugestão é batizar BRS Wafer, um mercado muito exigente e difícil de atender, onde a cultivar apresentou bons resultados", brinca. O Brasil está entre os 15 maiores exportadores mundiais de wafers, um mercado que deverá crescer cerca de 5% até 2031.

No mercado de biscoitos desde 2014, o moinho da Vilma Alimentos sempre buscou trigo para biscoitos wafer e doces na Região Sul, mas a expectativa é suprir a demanda, que poderá chegar a 20 mil toneladas, com a produção de trigo no Cerrado Mineiro. "O BRS Cracker mostrou resultados qualitativos superiores ao trigo biscoito trazido do Sul. Estamos calibrando os equipamentos com a expectativa de alcançar resultados ainda melhores. Vamos aguardar os primeiros grãos que chegarão dos nossos produtores entre os meses de setembro e outubro, quando se encerra a colheita na região, para fazer novas análises", explica Cristina.

Segmento de biscoitos e a sua importância para a economia brasileira

O Brasil ocupa a 4ª posição mundial em volume de vendas de biscoitos (mercado interno e externo). Segundo a Associação Brasileira das Indústrias de Biscoitos, Massas Alimentícias e Pães & Bolos Industrializados (Abimapi), a indústria brasileira produziu 1,48 milhão de toneladas de biscoitos em 2025, gerando uma receita de 34 bilhões de reais.

O segmento de biscoitos é um dos mais relevantes no setor de industrializados de trigo no País, seguido pelo setor de massas alimentícias (1,3 milhão de toneladas) e pães e bolos industrializados (600 toneladas). O consumo brasileiro é estimado em 7 quilos (kg) de biscoitos por habitante ao ano, onde o valor gasto ficou, na média de 2024, em R$ 160 por pessoa/ano. A preferência no consumo são biscoitos recheados (23%), seguidos dos biscoitos cracker e água e sal, com 12,4% da preferência (Abimapi).

NOVO SOFTWARE FAVORECE O GANHO GENÉTICO E REDUZ A CONSANGUINIDADE NA RAÇA GIR LEITEIRO



A ferramenta auxilia o ganho genético na pecuária leiteira

Desenvolvida pela Embrapa e pela Associação Brasileira de Criadores de Gado Gir Leiteiro (ABCGIL), a ferramenta torna a seleção genética mais precisa e contribui para a sustentabilidade dos rebanhos.

A endogamia é um resultado natural da seleção genética intensa, que pode estreitar a base genética da raça, além de levar a perdas zootécnicas e econômicas.

O novo software reduz esse risco ao calcular o coeficiente de consanguinidade dos cruzamentos e emitir alertas aos produtores.

A tecnologia torna o melhoramento genético de precisão mais acessível aos criadores e fortalece a competitividade do Gir Leiteiro.

O objetivo dos cientistas é estender esse conhecimento para outras raças bovinas de interesse comercial.

A busca pelo ganho genético na pecuária leiteira ganhou um aliado tecnológico que une a precisão dos dados biológicos à sustentabilidade dos rebanhos. Trata-se de um novo sistema (software) de simulação de acasalamentos que amplia a eficiência da seleção genética e controla a endogamia (consanguinidade) na raça Gir Leiteiro.

A inovação foi desenvolvida em parceria entre a Embrapa Gado de Leite (MG) e a Associação Brasileira de Criadores de Gado Gir Leiteiro (ABCGIL).

Segundo o pesquisador da Embrapa Gado de Leite João Cláudio Panetto, a ferramenta atua como um consultor digital para o produtor, cruzando informações de valores genéticos estimados e de parentescos genômicos para indicar os acasalamentos mais produtivos e geneticamente seguros.

A endogamia é um subproduto natural da seleção intensa, afirma o também pesquisador da Embrapa Gado de Leite Marcos Barbosa da Silva. Ele explica que ao utilizar repetidamente os touros líderes de sumários (catálogos técnicos que reúnem os resultados de avaliações genéticas de bovinos) para acelerar a produção de leite, a base genética da raça tende a estreitar.

"O grande risco é a chamada depressão endogâmica, que provoca o efeito inverso do desejado", afirma.

Entre esses efeitos estão a perda de fertilidade, redução na persistência da lactação, menor longevidade das vacas e o aparecimento de anomalias genéticas.

O novo software mitiga esse risco na origem.

Ao simular o acasalamento de uma matriz com um touro do sumário, ou mesmo de um touro que ainda vai ter seus resultados publicados nos próximos anos, o sistema calcula instantaneamente o coeficiente de consanguinidade do futuro produto.

Caso o índice ultrapasse os limites biológicos recomendados, o programa emite um alerta, permitindo ao produtor escolher alternativas de reprodutores que mantenham o ganho genético sem comprometer a saúde do plantel.



NOVOS PROJETOS DA MATIZAR FILMES UNEM VISÃO ARTÍSTICA E PERFIL COMERCIAL



Mariana Ferraz, Diretora Executiva da Matizar Filmes, lidera a nova fase de expansão da produtora | Créditos: Divulgação

A Matizar Filmes vive um novo momento com foco na expansão para o circuito comercial. Com 22 anos de mercado, a produtora conta com uma ampla seleção de projetos futuros, entre eles filmes e séries de ficção, que fortalecem seus planos de conquistar novos espaços e ampliar a conexão com o grande público, sem diluir seu DNA autoral.

Segundo Mariana Ferraz, Diretora Executiva da Matizar Filmes, "essa mudança nasce de um desejo de fazer com que os filmes em que acreditamos alcancem mais pessoas". "Queremos seguir produzindo obras relevantes, singulares e artisticamente potentes, mas também pensar em narrativas capazes de conversar com públicos mais amplos e ocupar diferentes janelas de exibição", explica.

Fundada em 2004 pelo cineasta Guilherme Coelho, a Matizar teve como embrião o documentário Fala Tu, que marcou presença em importantes espaços do circuito internacional, como o Festival Internacional de Cinema de Berlim e o Festival do Rio, onde foi premiado. Desde então, a produtora seguiu apostando em projetos de diretores conhecidos por sua visão artística, como a coprodução de Moscou e Jogo de Cena, ambos de Eduardo Coutinho; Órfãos do Eldorado, de Guilherme Coelho; além da produção associada de Motel Destino, de Karim Aïnouz.

Em 2026, a valorização de artistas com linguagem própria e marcante continua sendo um dos pilares da empresa. Depois de lançar Retrato de um Certo Oriente, adaptação do romance de Milton Hatoum dirigida por Marcelo Gomes, um dos próximos frutos da colaboração entre o cineasta e a produtora é a comédia romântica Garota da Urca, ainda em fase de desenvolvimento. Protagonizado por Camila Pitanga e Rodrigo Santoro, o filme acompanhará o casal Rita e Daniel nas emoções e contradições de um relacionamento em transformação.

A parceria entre Gomes e a Matizar também evidencia a direção que orienta o futuro da produtora: a escolha de narrativas que dialoguem com o grande público. Outro exemplo disso é Aperta e Solta, projeto livremente inspirado na história de vida da sexóloga Cátia Damasceno, com mais de 14 milhões de seguidores. A trama abordará de forma bem-humorada o prazer feminino através de Vânia, uma fisioterapeuta pélvica que, na necessidade de pagar as contas, se torna uma professora de pompoarismo e guru do sexo nas redes sociais.

Por fim, Esta Noite Não Seremos Estranhos, dirigido por Marcelo Grabowsky, retrata o mundo dos relacionamentos amorosos contemporâneos e dos encontros de aplicativo no Rio de Janeiro de hoje. O projeto foi um dos selecionados para participar do Biennale College Cinema, laboratório de desenvolvimento promovido pelo Festival de Veneza com o objetivo de fomentar produções de menor orçamento vindas de diferentes partes do mundo. Ainda em fase de finalização, o longa contará com distribuição da Retrato Filmes.

DIVERSIFICAÇÃO E EXPANSÃO DO CATÁLOGO

Em busca de um portfólio plural, atualmente a produtora concentra seus esforços em Oceânico, filme protagonizado por Ana Carbatti e dirigido por Guilherme Coelho que terá distribuição da Filmes do Estação. O drama com elementos de thriller político acompanha Adyr, uma mãe e neurocientista que é obrigada a conciliar a relação com o filho adolescente (Caio Cabral), enquanto vê sua pesquisa ameaçada pela chegada de um grupo privado ao hospital universitário em que trabalha.

Para Mariana Ferraz, a variedade do catálogo é estratégica. "Queremos atuar em diferentes formatos e plataformas, e isso passa por um investimento consistente em desenvolvimento e pesquisa, que acreditamos ser a base para a construção de projetos sólidos.

É nessa etapa que as ideias se estruturam, ganham identidade e se tornam mais potentes para dialogar com o mercado", completa.

Ainda assim, a Matizar continua acenando para o tipo de projeto que marcou o início de sua trajetória: os documentários. Entre eles estão o recém-anunciado Um Escritor Entre Dois Mundos, que revisita a trajetória do escritor Milton Hatoum sob direção de Marcelo Gomes, e O Gesto Entre Nós – A História da Cia. Dos à Deux, de Roberto Bomtempo. Com coprodução do Canal Curta, o longa retrata a trajetória e os bastidores da premiada companhia de teatro franco-brasileira Dos à Deux.

"Esta é uma fase muito feliz, temos projetos fortes em todas as etapas, do desenvolvimento até o lançamento. Estamos finalizando três longas muito diferentes entre si, desenvolvendo novas obras com nomes importantes e, ao mesmo tempo, nos preparando para filmar um grande projeto fruto de uma coprodução internacional", conclui Mariana Ferraz.

SOBRE A MATIZAR FILMES

Fundada em 2004, a Matizar Filmes surgiu do desejo de produzir cinema e televisão que não apenas entretenham, mas também provoquem reflexões profundas sobre questões relevantes para o Brasil. Sua abordagem combina uma pesquisa cuidadosa no desenvolvimento de projetos com o compromisso com a excelência artística e técnica. Ao longo dos anos, a produtora se consolidou como referência na produção de documentários e ficções contemporâneas que desafiam convenções e exploram narrativas potentes.

A trajetória da Matizar Filmes é marcada por documentários importantes, como "Jogo de Cena" e "Moscou", do renomado cineasta Eduardo Coutinho, e "Fala Tu" e "PQD", de Guilherme Coelho. Posteriormente, a produtora passou a produzir filmes de ficção, como "Órfãos do Eldorado", de Guilherme Coelho, e "Retrato de um Certo Oriente", de Marcelo Gomes. A Matizar Filmes tem o compromisso de levar narrativas autênticas e relevantes ao público nacional e internacional, contribuindo para fortalecer a presença do cinema brasileiro no cenário global.

PRODUÇÕES

Oceânico (em breve), dir. Guilherme Coelho
Esta Noite Não Seremos Estranhos (em breve), dir. Marcelo Grabowsky
O Gesto Entre Nós – A História da Cia. Dos à Deux (em breve), dir. Roberto Bomtempo
Retrato de um Certo Oriente (2024), dir. Marcelo Gomes
Sinfonia da Vacina (2022), dir. Guilherme Coelho e Julia de Simone
Luz Acesa (2020), dir. Guilherme Coelho
Fotos Privadas (2020), dir. Marcelo Grabowsky
O Chalé é uma Ilha Batida de Vento e Chuva (2018), dir. Letícia Simões
Órfãos do Eldorado (2015), dir. Guilherme Coelho
Bruta Aventura em Versos (2012), dir. Letícia Simões
Um Domingo com Frederico Morais (2011), dir. Guilherme Coelho
Por que a gente é assim? (2011), dir. Guilherme Coelho
5+5 (2010), dir. Rodrigo Lamounier
Moscou (2009), dir. Eduardo Coutinho
Cildo (2009), dir. Gustavo Rosa de Moura
Carnaval para D. João VI (2008), dir. Rodrigo Lamounier
Jogo de Cena (2007), dir. Eduardo Coutinho
PQD (2007), dir. Guilherme Coelho
Quaderna (2007), dir. Alexandre Montoro
Fernando Lemos, Atrás da Imagem (2006), dir. Guilherme Coelho
Fala Tu (2003), direção de Guilherme Coelho

CONHEÇA DAVI PRETTO E O ELENCO PRINCIPAL DE FUTURO FUTURO, FILME GAÚCHO QUE REÚNE ARTISTAS DE VÁRIAS REGIÕES DO BRASIL

Longa produzido pela Vulcana Cinema tem distribuição da Atelier W e Cajuína Filmes e estreia em 23 de julho

FUTURO FUTURO, novo longa-metragem de Davi Pretto, conhecido por "Continente", chega aos cinemas brasileiros em 23 de julho, com distribuição da Cajuína Filmes.

Ambientado em um futuro próximo, o filme acompanha K, um homem de 40 anos que perdeu a memória devido a uma nova síndrome neurológica e encontra abrigo com um clickworker solitário de 60 anos, morador da região empobrecida de uma cidade brasileira marcada pela chuva constante.

Ao experimentar um dispositivo de inteligência artificial altamente viciante durante um curso voltado a pessoas com uma misteriosa síndrome neurológica, K inicia uma jornada que mistura tragédia e absurdo.



K é interpretado pelo potiguar Zé Maria, ator conhecido por seus trabalhos em filmes como "O Clube dos Canibais" (2018) e "Paloma" (2022), além da série "Maria e o Cangaço" (2025).

Sua carreira cinematográfica começou em 2004 quando ele participou de "Sonhos de Peixe" (2006), do russo Kirill Mikhanovsky, que foi selecionado para o Festival de Cannes.

Zé também tem um lado musical em sua veia multi artística. Seu álbum de estreia, "Pescador" (2017), foi lançado com direção artística de Ney Matogrosso e tem faixas "Por Amor" e "Dançando Lambada", que integraram trilhas sonoras de novelas e programas de televisão.

Zé Maria contracena com João Carlos Castanha, ator gaúcho com 40 anos de carreira e que trabalhou com Pretto em outras ocasiões, como "Quarto de Espera" (2009), o primeiro curta-metragem do diretor, e interpreta um clickworker solitário de 60 anos, que abriga K.

Entre seus papéis de maior destaque, estão "Castanha" (2014), pelo qual recebeu Prêmio de Melhor Ator no 14º Festival de Las Palmas na Espanha depois da estréia no Festival de Berlim, e o curta-metragem de Lino Negri, "Paraphilia" (2012).



Quando começa a viver com o clickworker, K conhece um dispositivo IA em um curso para pessoas com a estranha síndrome que ele possui, e embarca em uma jornada trágica e absurda para tentar encontrar o seu lugar no mundo.

O dispositivo emite uma luz vermelha e gera imagens à medida que vai falando o que precisa ser imaginado. Para a voz deste dispositivo, a atriz Olívia Torres foi escalada para o papel. Entre seus filmes de maior destaque, estão "Ainda Estou Aqui" (2024), vencedor do Oscar de Filme Internacional, "Continente" (2024) e a mais recente temporada de "Sessão de Terapia" (2026).

O curso que K atende é ministrado por uma mulher interpretada por Carlota Joaquina. Com anos de carreira, a atriz já participou de séries da Netflix, como "3%" (2016–2020) e filmes brasileiros independentes, como "A Sombra do Pai" (2018). E é neste curso que o protagonista começa a usar o dispositivo de IA e passa a ter frequentes visões de um casal, que vive na parte rica da cidade. Este casal é interpretado por Clara Choveaux ("Luz nos Trópicos") e Higor Campagnaro ("O Animal Amarelo"). Choveaux é famosa por ter participado de "Tirésia" (2003), "Verdades Secretas" (2015-2021) e "Doutor Gama" (2021). Já Campagnaro é conhecido por "Um Animal Amarelo" (2020), "Os Primeiros Soldados" (2021) e o remake da famosa novela "Vale Tudo" (2025).

O elenco do filme conta ainda com Silvia Duarte, Ida Celina, Alex Pantera, Carlos Azevedo, Daniel Machado, Elaine Segura, Fabielly Klimberg, Gabriela Greco, Iluska Moura, Li Pereira, Luciano Abreu, Robson Duarte e Sandro Marques.

Então, intrigado por suas visões, K embarca em uma jornada trágica e absurda para tentar encontrar o seu lugar no mundo.

Carlota Joaquina, Clara Choveaux e Higor Campagnaro em FUTURO FUTURO

NOVO LIVRO DE RAPHAEL MONTES, "A ESTRANHA NA CAMA", SERÁ LANÇADO NA BIENAL DO LIVRO



Raphael Montes por Julia Mataruna

Autor de alguns dos maiores sucessos da literatura brasileira contemporânea, Raphael Montes marca presença na Bienal do Livro deste ano em um dos momentos mais expressivos de sua carreira. Após consolidar seu nome entre os escritores mais lidos do país e ampliar seu alcance com adaptações de grande repercussão para o cinema, o streaming e a televisão, o escritor participa da programação do evento para encontrar leitores, participar de mesas e sessões de autógrafos nos dias 04 e 12 de setembro.

O autor promete revelar algumas novidades por lá. O sucesso de Raphael Montes também se refletiu na última edição da Bienal do Livro Rio. Em 2025, o autor ocupou sozinho as cinco primeiras posições do ranking de livros mais vendidos da Companhia das Letras, com Jantar Secreto, Dias Perfeitos (Edição Especial), Suicidas, Uma Família Feliz e O Vilarejo. O desempenho consolidou seu nome como um dos principais autores nacionais no evento e evidenciou a força de sua conexão com os leitores, que transformam cada lançamento e reencontro em longas filas para sessões de autógrafos e debates.

O autor lança no evento seu aguardado nono romance, A Estranha na Cama, definido por ele como seu primeiro thriller erótico.

A estreia da obra amplia sua bibliografia e reforça a Bienal como palco de um dos momentos mais importantes de sua carreira recente.

Com mais de um milhão de exemplares vendidos, Raphael reposicionou o suspense como um dos gêneros de maior alcance no mercado editorial brasileiro. Obras como Suicidas, Dias Perfeitos, Jantar Secreto, O Vilarejo, Uma Mulher no Escuro e Uma Família Feliz conquistaram um público fiel ao combinar tensão psicológica, crítica social e personagens moralmente complexos.

Sua produção literária também impulsionou uma trajetória de destaque no audiovisual. Raphael é criador de Bom Dia, Verônica, série de sucesso da Netflix, assinou os roteiros da trilogia inspirada no caso Richthofen para o Prime Video, foi roteirista e diretor-assistente da adaptação cinematográfica de Uma Família Feliz e criou Beleza Fatal, novela que se tornou um dos maiores sucessos recentes da HBO Max na América Latina. O autor segue assinando novos projetos para o futuro.

Vencedor do Prêmio Jabuti por Uma Mulher no Escuro, o escritor também tem obras publicadas em mais de 25 países, consolidando uma carreira que ultrapassa as fronteiras da literatura e dialoga com diferentes linguagens narrativas.

Na Bienal, Raphael celebra esse percurso ao lado dos leitores que acompanham sua obra desde a estreia, em 2012, e também de uma nova geração que chegou aos seus livros por meio das adaptações para as telas.

Conhecido por compartilhar nas redes sociais seu processo criativo, bastidores da escrita e recomendações literárias, o autor construiu uma relação próxima com o público e se tornou uma das vozes mais influentes da ficção brasileira contemporânea.

A participação na Bienal reafirma a força de uma obra que atravessa diferentes formatos sem perder aquilo que caracteriza a escrita de Raphael Montes: histórias que provocam, inquietam e mantêm o leitor preso até a última página.

ESCOLA DAS ARTES REALIZA MOSTRA BRASILIDADES COM PROGRAMAÇÃO GRATUITA EM JULHO

Evento acontece de 17 a 30 de julho com apresentações artísticas, exposição de trabalhos e atividades de bem-estar

A Prefeitura de Jaguariúna, por meio da Secretaria Municipal de Cultura, promove entre os dias 17 e 30 de julho a Mostra da Escola das Artes – Brasilidades. A programação reúne apresentações artísticas, exposição de trabalhos e atividades voltadas ao bem-estar, evidenciando a diversidade de cursos oferecidos pela Escola das Artes e o talento de seus alunos.

A abertura acontece no dia 17 de julho, com a Exposição Brasilidades, que permanece em cartaz até o dia 30, no Teatro Municipal Dona Zenaide, durante o horário de funcionamento do espaço.

A mostra reúne trabalhos produzidos pelos alunos dos cursos de Desenho, Artes Plásticas e Artesanato.

Segundo a Secretaria Municipal de Cultura, a mostra reforça o compromisso com a valorização da cultura, da formação artística e da produção cultural local, proporcionando aos alunos a oportunidade de apresentar ao público o resultado do aprendizado desenvolvido ao longo do ano.

A programação segue no dia 20 de julho, às 19h30, no Teatro Municipal Dona Zenaide, com apresentações dos alunos de Guitarra, Contrabaixo, Teclado e Prática de Banda.

O ingresso é gratuito, com retirada a partir das 19h.

Nos dias 22 e 23 de julho, as atividades acontecem no Boulevard, às 19h30. No dia 22, haverá aulão de Pilates, atendimentos de estética e gastronomia. No dia 23, a programação terá aulões de Pilates, Yoga, Meditação e Reiki, com atividades abertas à comunidade e foco em qualidade de vida e bem-estar.

No dia 24 de julho, o Teatro Municipal Dona Zenaide recebe karaokê com alunos dos cursos de Italiano, Espanhol e Inglês. No dia 25, haverá apresentações de Teatro, Teatro Musical, Circo e Capoeira.

No dia 26 de julho, será apresentado o espetáculo "A Pequena Sonhadora", da Cia de Dança de Jaguariúna. A programação continua no dia 27, com apresentações de Dança do Ventre, Dança Cigana, Flamenco, Dança de Salão e Dança Country.



No dia 28 de julho, os alunos de Bateria se apresentam no Teatro Municipal. No dia 29, será a vez dos alunos de Musicalização, Canto e Coral, Técnica Vocal, Piano, Cordas e Sopros.

O encerramento acontece no dia 30 de julho, com apresentações dos alunos de Sanfona e Violão.

Serviço

Mostra da Escola das Artes – Brasilidades

Data: 17 a 30 de julho

Locais: Teatro Municipal Dona Zenaide e Boulevard

Entrada: gratuita

Ingressos para apresentações no Teatro: retirada a partir das 19h

Fonte: Prefeitura de Jaguariúna
Foto: Arquivo

Estrelas da Música
Regional
oregional.net
10 de Julho de 2026

Duda Gelmi lança a música “Isso ninguém vê”







No mês de junho a talentosa e promissora cantora Duda Gelmi lançou no Youtube e nas principais plataformas de distribuição digital a música “Isso ninguém vê”. A faixa é de sua própria composição em parceria com Yago Augusto. A produção musical ficou a cargo de Luizinho Souza. O single ganhou um belo clipe com a direção de Leonardo Nemésio da CH Vídeo.

Isso ninguém vê:

https://www.youtube.com/watch?v=Uoe958aB56A

Com ritmos dançantes e uma letra moderna, “Isso ninguém vê” é a nova aposta da jovem artista, que vem em um momento especial da carreira. “Depois de lançar e trabalhar as músicas do meu primeiro EP “Ponto de Partida”, que me abriu as portas para o mercado musical, tenho o privilégio de trabalhar a minha primeira música de composição própria”, conta.

DUDA GELMI

Natural da cidade de Campinas, interior do Estado de São Paulo, Duda Gelmi iniciou um caminho promissor no cenário da música sertaneja marcado por uma combinação única de talento, carisma e herança musical. Inspirada pelo legado do seu avô materno, o saudoso sanfoneiro Andretta, Duda descobriu a paixão pela música ainda na infância, envolta pelas melodias tradicionais que ecoavam na sua casa.

A jovem artista também se inspirou em grandes nomes da música como da saudosa Marília Mendonça, uma das vozes mais influentes do sertanejo moderno e de artistas como João Neto & Frederico, Gusttavo Lima, João Bosco & Vinícius, Fernando & Sorocaba, Mariana Fagundes, Mari Fernandez, além de gêneros como o reggaeton. Essa mistura de referências ajudou a moldar o estilo musical de Duda, com ritmos dançantes e envolventes.

Além de sua produção musical, Duda também brilha nas redes sociais, onde tem ganhado cada vez mais atenção.

Os seus vídeos de covers e colaborações têm acumulado milhares de visualizações, o que demonstra a força do seu talento e carisma com o público.

Em 2023, Duda gravou o seu primeiro EP, intitulado “Ponto de Partida”, que representou um marco inicial em sua jornada artística profissional. Com seis faixas, sendo cinco músicas autorais e um medley de regravação de artistas renomados do sertanejo, como Maria Cecília & Rodolfo e Marcos & Belutti, o audiovisual demonstrou a versatilidade da jovem cantora.

Presença carimbada nos principais palcos pelo o Brasil, Duda entrega um show envolvente, emocionante e surpreendente do começo ao fim! Com um repertório eclético e que encanta todo o tipo de público, a artista interpreta grandes sucessos da música sertaneja e demais gêneros musicais que marcaram gerações.

Para conhecer um pouco mais de Duda Gelmi, acesse https://www.instagram.com/dudagelmicantora.

Michel Teló lança “Aí a Roça Vence” em homenagem ao homem e ao trabalho no campo



Novo single destaca a força do agronegócio, valoriza as raízes da música sertaneja e passa a integrar o repertório dos shows do cantor.

O cantor Michel Teló lançou o single inédito “Aí a Roça Vence”, música que presta homenagem aos homens e mulheres que vivem e trabalham no campo. A canção já está sendo divulgada nas rádios e plataformas digitais e também passa a integrar o repertório das apresentações do artista.

Com composição de Mafê Borges, Victor Gregório, Danimar, Marco Aurélio e Gustavo Martins, e produção de Ivan Miazatto, a música retrata a rotina de quem enfrenta o dia a dia no campo, destacando o trabalho na lavoura e na pecuária e reforçando a importância do agronegócio para o país.

Michel Teló afirma que a inspiração para a música está ligada à própria história de vida. Segundo o cantor, seus pais vieram da roça e a família continua ligada ao agro, atuando no cultivo de lavouras e na criação de gado.

Para o artista, “Aí a Roça Vence” também representa uma homenagem às origens da música sertaneja. “A música sertaneja nasceu no interior, contando histórias de gente simples, trabalhadora e apaixonada pela terra. Essa música é uma homenagem a quem planta, cria e produz. Quando a roça vence, o Brasil vence junto”, destacou.

Além do lançamento do novo single, Michel Teló prepara a chegada da segunda edição do projeto “Sertanejinho do Teló”, gravado em maio deste ano, em São Paulo. O novo álbum tem lançamento previsto para o início de setembro.

Fonte: Portal Sucesso

Yasmin Santos lança versão completa do DVD "Intuição" e anuncia série de videoclipes

Projeto reúne 18 faixas e marca uma nova fase na carreira da cantora, que também prepara lançamentos semanais no YouTube.

A cantora Yasmin Santos lançou a versão completa do DVD "Intuição", projeto que reúne as 18 faixas do audiovisual e representa um dos momentos mais importantes de sua carreira. O trabalho já está disponível nas plataformas de áudio e vídeo, consolidando uma fase marcada pela maturidade artística e pela conexão com o público.

Ao longo dos últimos meses, o álbum foi apresentado de forma gradual, revelando novas músicas e destacando diferentes momentos da trajetória da artista. Segundo a divulgação oficial, o projeto mostra uma Yasmin Santos mais intensa, autêntica e conectada à própria essência.

Mesmo com o lançamento completo do DVD, o projeto continuará ganhando novidades. A cantora anunciou um calendário de estreias semanais dos videoclipes oficiais no YouTube, sempre ao meio-dia.

A primeira estreia será no dia 10 de julho, com a faixa "Intuição". Na sequência, serão lançados os clipes de "Se Eu Ainda Te Amasse", em 16 de julho; "Régua Subiu", em 23 de julho; "Só Dá Trabalho", em 30 de julho; "Que Pena Não Tem Mais a Gente", em 6 de agosto; "Eu Pago a Cerveja", em 13 de agosto; e "Eu Já, Eu Também", em 20 de agosto.



Gravado durante um show realizado no espaço Cheia de Manias, na capital paulista, o projeto reúne um formato intimista e conta com participações especiais de Luiz Carlos, do Raça Negra, das duplas Maiara e Maraisa, Clayton e Romário, Gabi e Rapha, da cantora Luiza Martins e do cantor Henry Freitas.

Natanzinho Lima lança "Buzina" em parceria com Panda



Single integra o audiovisual "Na Liga em Sampa", gravado na capital paulista diante de 30 mil pessoas.

O cantor Natanzinho Lima, destaque do brega nordestino, lançou o single "Buzina", parceria com Panda, nome em evidência no cenário sertanejo. A música faz parte do audiovisual "Na Liga em Sampa", gravado em maio no Distrito Anhembi, em São Paulo.

Segundo Natanzinho, a canção representa a mistura de estilos e busca aproximar públicos de diferentes universos musicais. O artista destacou que o DVD é especial em sua trajetória e que cada lançamento tem grande significado.

Gravado diante de 30 mil pessoas, "Na Liga em Sampa" reúne repertório inédito e participações especiais, consolidando mais uma etapa da carreira do cantor sergipano.

Paralelamente à divulgação do projeto, Natanzinho Lima segue com uma extensa agenda de shows durante a temporada de festas julinas.

Ao todo, serão 29 apresentações ao longo do mês, passando por cidades de diferentes estados brasileiros.

Pabllo Vittar leva Halloween da Pabllo ao Chile e amplia turnê internacional

Artista celebra 10 anos de carreira com estreia internacional do projeto temático e prepara lançamento de novo álbum voltado ao mercado global.

A cantora Pabllo Vittar fará a estreia internacional do espetáculo "Halloween da Pabllo" no dia 11 de outubro, durante o Ruidosa Fest, em Santiago, no Chile. A apresentação será realizada no Parque O'Higgins e marca a primeira vez que o projeto temático será levado ao público internacional.

A participação acontece em um ano especial para a artista, que comemora uma década de carreira, enquanto o festival chileno celebra sua décima edição. Em 2026, o Halloween da Pabllo terá como tema "Circo dos Horrores".

Além da apresentação no Chile, Pabllo Vittar percorrerá diversas cidades brasileiras com a turnê. O roteiro começa em São Paulo, no dia 3 de outubro, e seguirá por Florianópolis, Porto Alegre, Recife, Natal e Belo Horizonte, onde o projeto será encerrado no dia 31 de outubro.

Paralelamente, a cantora realiza a primeira turnê internacional do projeto Club Vittar. Após passar por cidades dos Estados Unidos, a agenda segue por destinos como Nova York, Dublin, Londres, Paris, Berlim e Amsterdã, totalizando 12 apresentações no exterior. Pabllo Vittar também revelou que trabalha na produção de seu sétimo álbum de estúdio. O projeto, denominado "PV7", contará com músicas em inglês e espanhol, voltadas ao mercado internacional, sem deixar de lado a identidade brasileira que marca sua carreira.

Crédito da foto: Igor Melo



Silvânia & Berg fazem história no primeiro São João da dupla e conquistam títulos de Melhor Artista e Melhor Show



Em menos de um ano desde a formação da dupla, Silvânia Aquino e Berg Rabelo encerram a temporada junina de 2026 com uma conquista que ultrapassa números de shows e quilômetros percorridos. Em seu primeiro São João juntos, os artistas foram consagrados pelo público em alguns dos principais palcos do país, conquistando o título de Melhor Artista do São João da Bahia, além de receberem o reconhecimento de Melhor Show da Noite no São João de Sergipe e de Melhor Show no São João de Caruaru.

O feito ganha uma dimensão ainda maior quando observado sob a perspectiva da história da dupla. Formado há menos de um ano, o projeto nasceu da união de duas vozes que ajudaram a escrever capítulos importantes do forró brasileiro. Com trajetórias consolidadas, Silvânia Aquino e Berg Rabelo carregam décadas de dedicação ao gênero, uma relação construída com diferentes gerações de fãs e um repertório que atravessa o tempo. Agora, juntos, transformam esse legado em um novo capítulo que já começa cercado de reconhecimento.

Os títulos conquistados durante o circuito junino representam a resposta espontânea do público. Em uma temporada marcada por centenas de atrações espalhadas pelo Nordeste, ser escolhido como destaque dos festejos é um reflexo da conexão que a dupla construiu em cada apresentação, reunindo emoção, repertório, presença de palco e a identidade que sempre caracterizou os dois artistas.

Ao longo da temporada, Silvânia & Berg percorreram milhares de quilômetros levando o forró para diversas cidades, encontrando públicos de diferentes estados e vivendo uma maratona intensa de apresentações. Em cada palco, o carinho dos fãs se transformou em praças lotadas, coro nas canções e uma recepção que confirmou que a união das duas trajetórias já ocupa um espaço de destaque no cenário musical.

Para Silvânia Aquino, o momento representa uma recompensa por toda a caminhada construída ao longo de sua carreira e pelo carinho que sempre recebeu do público nordestino.

"Viver tudo isso logo no nosso primeiro São João como dupla é emocionante.

A gente sabe o quanto essa festa é importante para a cultura do Nordeste e receber esse reconhecimento vindo das pessoas não tem preço. Cada cidade, cada palco e cada abraço fizeram essa temporada ser inesquecível."

Berg Rabelo também destaca o significado das conquistas.

"São muitos anos dedicados ao forró e subir ao palco ao lado da Silvânia já é um presente. Encerrar essa temporada com o carinho do público, sendo reconhecidos em festas tão importantes, mostra que estamos no caminho certo. Esse é apenas o começo da nossa história."

O primeiro São João da dupla deixa de ser apenas um capítulo de estreia para se tornar um acontecimento histórico em suas carreiras, reafirmando que a união de duas histórias respeitadas pelo forró encontrou, também, o respaldo de quem mantém viva essa tradição há gerações: o público.

Maneva se despede de tour comemorativa "Maneva - 20 Anos, Origem", no Espaço Unimed

Depois de emocionar fãs em todo o Brasil com uma turnê histórica, o Maneva anuncia a reta final da "Maneva – 20 Anos, Origem". O projeto chega ao seu encerramento em São Paulo, no palco do Espaço Unimed, após mais de 70 shows e um público superior a 200 mil pessoas. A apresentação será no dia 11 de julho (sábado) e os últimos ingressos estão disponíveis.

Em "Maneva 20 Anos Origem", o grupo revisita sucessos que marcaram a carreira, além de reforçar a conexão com diferentes gerações de fãs. Maneva se despede dessa fase celebrando sua essência, sua história e, principalmente, o público que acompanhou cada passo dessa caminhada.

"Essa turnê foi uma das coisas mais bonitas que a gente já viveu. Foram noites muito especiais, com uma troca verdadeira com o público em cada cidade. Encerrar esse ciclo dá um aperto no coração, mas ao mesmo tempo é uma forma de celebrar tudo o que construímos nesses 20 anos", comenta a banda.

Formada por Tales de Polli (voz), Felipe Sousa (guitarra), Fernando Gato (baixo), Diego Andrade (percussão) e Fabinho Araújo (bateria), a banda é uma das mais influentes do reggae no Brasil, conhecida por hits como "Lágrimas de Alegria" – indicada ao Grammy Latino de Melhor Canção em Língua Portuguesa –, "Luz que Me Traz Paz" (2012) e "O Destino Não Quis" (2015).

A banda acumula 42 certificações, 4 milhões de ouvintes mensais no Spotify e mais de mais de 2,9 bilhões de plays combinados. Com 14 álbuns, o Maneva se destaca por shows que transformam



apresentações em espetáculos de celebração e ligação com o público.

SERVIÇO: Maneva- encerramento da turnê no Espaço Unimed

Data:11 de julho de 2026 (sábado)

Horários: Abertura da casa: 20h | Início do show: 22h

Local: Espaço Unimed (Rua Tagipuru, 795 - Barra Funda - São Paulo - SP)

Ingressos: Pista: R$ 140,00 (2º lote) e R$ 70,00 (meia-entrada) | Pista solidária: R$ 90,00 (2º lote) | Pista premium: R$ 220,00 (2º lote) e R$ 110,00 (meia-entrada) | Pista premium solidária: R$ 130,00 (2º lote) | Camarote A: R$ 280,00 | Camarote B: R$ 260,00

Compras de ingressos: Online pelo link https://www.ticket360.com.br/evento/32813/ingressos-para-maneva-encerramento-turne-20-anos ou na bilheteria do Espaço Unimed (Rua Tagipuru, 795 - 01156-000, Barra Funda - São Paulo/SP). Funcionamento de segunda a sábado, das 10h às 17h - exceto feriados. Bilheteria virtual: A compra pela bilheteria virtual não tem acréscimo de taxa de serviço e tem como forma de pagamento cartão de crédito ou pix. Para ativar a compra através do aplicativo, esteja no local no raio máximo de 500 metros (isento da taxa).

Ingresso Solidário: Este show conta com a modalidade de Ingresso Solidário, o público pode adquirir esse ingresso com desconto mediante a entrega de 1 kg de alimento não perecível na entrada do evento, exceto sal e farinha.

Classificação etária: 18 anos

Acesso para deficientes: sim

Objetos proibidos: Câmera fotográfica profissional ou semi profissional (câmeras grandes com zoom externo ou que trocam de lente), filmadoras de vídeo, gravadores de áudio, canetas laser, qualquer tipo de tripé, pau de selfie, camisas de time, correntes e cinturões, garrafas plásticas, bebidas alcóolicas, substâncias tóxicas, fogos de artifício, inflamáveis em geral, objetos que possam causar ferimentos, armas de fogo, armas brancas, copos de vidro e vidros em geral, alimentos e bebidas, latas de alumínio, guarda-chuva, jornais, revistas, bandeiras e faixas, capacetes de motos e similares.