GRC 34 Anos
GRUPO O REGIONAL DE COMUNICAÇÃO

O REGIONAL

Terça - Feira, 14 de Julho de 2026
ANO XXVIII EDIÇÃO Nº 2567
www.oregional.net
15 Cidades
EDIÇÃO DIGITAL

Amparo - Artur Nogueira - Conchal - Cosmópolis - Engenheiro Coelho - Espírito Santo do Pinhal - Estiva Gerbi - Holambra - Itapira - Jaguariúna - Mogi Guaçu - Mogi Mirim - Paulínia - Pedreira - Santo Antônio de Posse

Jaguariúna será a primeira cidade de SP a implantar UPA 60+ exclusiva para idosos



Jaguariúna será a primeira cidade da Região Metropolitana de Campinas e do Estado de São Paulo, além da segunda do Brasil, a implantar uma UPA 60+ com atendimento exclusivo para pessoas com 60 anos ou mais.

A nova estrutura funcionará integrada à Unidade de Pronto Atendimento Dra. Ana Olívia Bentivoglio e contará com um ambiente adaptado às necessidades da população idosa, com foco em conforto, acolhimento, agilidade e qualidade na assistência. As obras para implantação do espaço já estão em andamento.

O projeto é realizado pela Prefeitura de Jaguariúna, por meio da Secretaria Municipal de Saúde, e busca atender ao crescimento da demanda por serviços especializados para esse público.

Página 5.



Com fundações em andamento, obra do Santíssimo Resort amplia contratações e movimenta cadeia de fornecedores em Santo Antônio de Posse

Página 3.

Pesquisa da Embrapa traz esperança para produção de ciclames em Holambra

Uma pesquisa divulgada pela Embrapa no dia 7 de julho apresenta uma nova alternativa para o controle da murcha de Fusarium, principal doença que afeta a produção de ciclames no Brasil. O estudo ganha destaque especialmente para Holambra, maior polo de flores e plantas ornamentais do país, onde a cultura do ciclame possui importante participação na produção regional.

Desenvolvida em parceria entre a Embrapa Meio Ambiente, a Universidade Estadual de Campinas (Unicamp) e a PPS Compósitos, a pesquisa demonstrou que a combinação do β-cariofileno, composto natural produzido pela própria planta, com o óxido de grafeno reduziu em cerca de 40% a mortalidade de plantas infectadas pelo fungo Fusarium oxysporum.

Página 5.





9ª Expo Engenheiro Coelho será realizada de 4 a 6 de setembro com rodeio, shows e atrações para toda a família



A Prefeitura de Engenheiro Coelho anunciou a realização da 9ª Expo Engenheiro Coelho, um dos eventos mais tradicionais e aguardados do calendário municipal. A festa acontecerá entre os dias 4 e 6 de setembro de 2026 e contará com uma programação voltada para toda a família.

A Expo terá rodeio profissional, grandes shows, provas equestres, praça de alimentação e diversas atrações de entretenimento, reunindo moradores e visitantes em três dias de celebração da cultura sertaneja e das tradições do município.

Página 4

Carreta do Programa Agora Tem Especialista chega a Mogi Guaçu



A Secretaria de Saúde recebe, a partir desta segunda-feira (13), a carreta do Programa Agora Tem Especialista, iniciativa voltada à ampliação do acesso da população a exames especializados e à redução das filas de espera na rede pública de saúde.

A unidade móvel está instalada no estacionamento do Big Bom Centro/Shopping Boulevard, localizado na Avenida Mogi Mirim, no Areião. O espaço foi preparado para a realização de exames de tomografia computadorizada e ultrassonografia em pacientes previamente agendados pelos municípios participantes.

Página 7.

Dia Mundial do Rock terá shows, encontro de motociclistas e atrações para toda a família em Mogi Mirim



Mogi Mirim recebe, no dia 25 de julho, uma programação especial em comemoração ao Dia Mundial do Rock. O evento será realizado a partir das 14h30, no Espaço Cidadão, com atrações musicais, atividades culturais e opções de lazer para toda a família.

A programação contará com apresentações do Queen Tribute Brazil, em homenagem à banda britânica Queen, da cantora Lia Santhiago, com um tributo a Rita Lee, além da banda Águas Claras e da participação especial do projeto The Little River of Snake, do cantor Luciano Mused.

Página 8.

Centro universitário vira cidade temporária para 8,5 mil jovens no interior de SP



Uma cidade temporária com milhares de moradores está funcionando neste fim de semana no interior paulista. O Centro Universitário Adventista de São Paulo (UNASP), campus Engenheiro Coelho, recebe cerca de 8,5 mil jovens, líderes e voluntários para o Maranata São Paulo, maior encontro da juventude adventista paulista.

O evento começou na quinta-feira, 9, e segue até domingo, 12. Para receber os participantes, o campus ganhou uma área de camping, dormitórios, restaurantes, shopping, áreas de convivência, segurança e atendimento de saúde 24 horas. Jovens de diferentes regiões do estado ocupam o espaço e transformam a rotina da instituição em um cenário de grande impacto visual.

Página 4.

ARTIGOS

Segurança Alimentar

Sua coluna semanal



Débora Cristina Geraldi, Especialista em Responsabilidade Técnica e Consultoria em Alimentos, com 15 anos de atuação em segurança dos alimentos e controle de qualidade.

Carne mal passada: quando ela representa risco à saúde?



Uma carne mal passada, com o centro ainda avermelhado, é preferência de muitas pessoas e costuma estar presente em churrascos, restaurantes e refeições especiais. Mas será que consumir carne mal passada faz mal? A resposta depende do tipo de carne, da forma de preparo e, principalmente, da procedência do alimento.

No caso da carne bovina em peça inteira, como picanha, contrafilé ou filé mignon, o risco costuma ser menor quando o produto é proveniente de um estabelecimento inspecionado e foi manipulado corretamente. Isso porque, em condições normais, a maior parte dos microrganismos está localizada na superfície da carne. Quando ela é levada ao fogo, essa parte externa atinge temperaturas suficientes para eliminar esses microrganismos, mesmo que o interior permaneça mais rosado.

A situação muda quando falamos de carne moída. Durante a moagem, a superfície da carne é misturada ao restante do produto, fazendo com que possíveis bactérias sejam distribuídas por toda a massa. Por esse motivo, hambúrgueres artesanais e carne moída devem sempre ser consumidos bem cozidos, garantindo que toda a preparação atinja temperatura suficiente para eliminar os microrganismos que possam estar presentes.

Também é importante considerar a origem da carne. Produtos provenientes de estabelecimentos registrados e submetidos à inspeção sanitária oferecem muito mais segurança ao consumidor do que carnes de procedência desconhecida ou comercializadas de forma clandestina. A inspeção acompanha desde a saúde dos animais até as condições de processamento, reduzindo significativamente os riscos.

Outro fator que merece atenção é a manipulação. Uma carne de excelente qualidade pode se tornar insegura se for mantida por muito tempo fora da refrigeração, sofrer contaminação cruzada durante o preparo ou for manipulada em condições inadequadas de higiene. Ou seja, segurança dos alimentos não depende apenas do ponto de cocção, mas de toda a cadeia de produção e conservação.

Isso significa que toda carne mal passada faz mal? Não. Quando se trata de um corte bovino inteiro, de boa procedência, bem armazenado e preparado de forma adequada, muitas pessoas optam por consumi-lo ao ponto ou mal passado. Já preparações com carne moída exigem um cuidado maior e devem ser sempre bem cozidas.

Na prática, conhecer essas diferenças ajuda o consumidor a fazer escolhas mais seguras sem abrir mão do sabor. Mais importante do que discutir se a carne deve estar mais ou menos passada é garantir qualidade da matéria-prima, procedência confiável, conservação adequada e boas práticas de manipulação. Afinal, segurança alimentar começa muito antes da carne chegar à grelha e termina apenas quando ela chega ao prato.

Variedades

Sua coluna semanal

Brincar é crescer: O papel do brincar no desenvolvimento da criança

*Daniella Starfield

Brincar é uma atividade essencial na infância e vai muito além do simples entretenimento. É através da brincadeira que a criança aprende a compreender o mundo, a expressar as suas emoções e a relacionar-se com os outros. Brincar constitui um contexto privilegiado para o desenvolvimento cognitivo, emocional, social e motor.

No plano emocional, o brincar permite que a criança exteriorize sentimentos que ainda não sabe colocar em palavras. Medos, alegrias, inseguranças e desejos surgem naturalmente nas brincadeiras, ajudando-a a desenvolver a autorregulação e o equilíbrio emocional. A brincadeira simbólica, em particular, possibilita que a criança represente experiências, elabore conflitos internos e atribua significado às vivências do seu cotidiano.

No plano social, brincar com outras crianças ensina competências fundamentais como partilhar, cooperar, respeitar regras e lidar com frustrações. Promove ainda o desenvolvimento da empatia, da comunicação, da resolução de conflitos e da capacidade de negociação, competências essenciais para a construção de relações saudáveis e para uma adaptação positiva aos diferentes contextos sociais, como a família e a escola.

Num contexto cada vez mais digital, o tempo de brincar ao ar livre tem diminuído. No entanto, é precisamente neste tipo de brincadeira espontânea que a criança desenvolve criatividade, autonomia, competências sociais reais e competências motoras, através da exploração do ambiente e da interação com os seus pares. O principal desafio reside no equilíbrio entre o tempo de ecrã e as oportunidades de brincadeira livre, ativa e presencial.

O papel dos adultos é fundamental. Criar tempo e espaço para brincar, sem excesso de estruturas ou distrações, permite que a criança explore a sua imaginação e aprenda de forma natural. Quando o adulto participa de forma leve e presente, respeitando a iniciativa da criança e evitando dirigir constantemente a brincadeira, o vínculo emocional fortalece-se.

Brincar não é apenas uma atividade da infância; é um direito da criança e um dos principais pilares do seu desenvolvimento global. Através da brincadeira, desenvolvem-se competências emocionais, sociais, cognitivas, linguísticas e motoras que constituem uma base essencial para o bem-estar, a aprendizagem e a adaptação ao longo de toda a vida.

* Daniella Starfiel é escritora, letrista, empreendedora criativa e autora do livro infantil "O Grande Dia da Escolha"

Variedades

Sua coluna semanal

O falso conflito entre ciência e religião

Antonio Alleoni Corrêa de Godoy*

Já dizia Albert Einstein: "A ciência sem a religião é paralítica. A religião sem a ciência é cega". O que motivava os cientistas de outrora? O que desejavam? Queriam, na verdade, desvendar o universo de Deus!

Cientistas como Isaac Newton, Johannes Kepler e G. W. Leibniz viam na pesquisa uma maneira de entender o divino. O paleontólogo e jesuíta Teilhard de Chardin procurou a vida toda unir ciência e religião. Em suas palavras: "O Universo, considerado em seu conjunto, tem um fim e não pode errar de direção, nem parar no caminho". Para ele, o cosmos está se dirigindo ao encontro com Deus no Final dos Tempos. Não vivemos num universo dominado pelo acaso.

Segundo a mecânica quântica, todas as partículas estão interligadas, formando uma unidade. Aqui temos o acaso científico sendo desafiado! Essa é uma visão mística e religiosa. "Quer queiramos, quer não, estamos todos ligados a tudo o que nos circunda, com todas as fibras de nosso ser". Palavras do jesuíta que queria unir, e não separar.

Atualmente, físicos como Amit Goswami e Menas Kafatos procuram unir ciência e espiritualidade e até mesmo o físico brasileiro Marcelo Gleiser está caminhando nesse sentido. C. G. Jung, ao contrário de Freud, legitimava o impulso religioso do homem. Para Jung, existe dentro de nós uma imagem de Deus e Santo Agostinho dizia algo parecido. "O Reino de Deus está dentro de vós", falava Jesus.

O Papa João Paulo II, uma vez por ano, reunia no Vaticano os maiores astrofísicos e filósofos do mundo com o objetivo de discutir questões como a origem do universo. Jung conversou muito com o Prêmio Nobel de Física Wolfgang Pauli. Eles aproximaram a psicologia e a física quântica que nos mostra a nossa espiritualidade. Segundo a mesma física, a consciência humana tem participação ativa na construção da própria realidade. Ao olharmos para uma partícula como o elétron, mudamos o seu comportamento.

Joseph Campbell dizia que os mitos universais apontam para aquilo que vai além: apontam para o transcendente. Outrora, os homens elaboravam histórias para poder entender e explicar esse universo maravilhoso e aterrador.

Então surgiu a ciência empírica. Gradualmente os cientistas foram deixando de lado a religião até banirem completamente Deus. Mas agora muitos deles já estão percebendo que não é possível explicar o universo abandonando completamente a hipótese Deus. Toda disputa entre ciência e religião não terá futuro se dependermos da nova ciência espiritualista que está surgindo. Precisamos urgentemente unir os conhecimentos humanos.

*Antonio Alleoni Corrêa de Godoy é físico, teólogo e autor do livro "A canção do planeta prometido"

Publicado por LC Benedito e Vicenzotti Ltda - CNPJ 68.282.656\0001-88 - Fundação 02\04\1999
Contato: Comercial - comercial@lclider.com.br - (19) 99685-4255
Redacao - jornalismo@jornaloregional.net - (19) 99773-8364
Edicão Digital

Com fundações em andamento, obra do Santíssimo Resort amplia contratações e movimenta cadeia de fornecedores em Santo Antônio de Posse



Com fundações em andamento, obra do Santíssimo Resort amplia contratações e movimenta cadeia de fornecedores em Santo Antônio de Posse

Da Redação

Pouco mais de três meses após o lançamento da pedra fundamental, a construção da nova unidade do Santíssimo Resort, em Santo Antônio de Posse (SP), entra em uma nova fase. Com as fundações em andamento e o cronograma mantido dentro do previsto, o empreendimento começa a ampliar a movimentação de trabalhadores, fornecedores e prestadores de serviço da região, transformando uma expectativa anunciada no início do ano em impactos concretos para a economia local.

Hoje, aproximadamente 30 profissionais atuam diariamente no canteiro de obras, entre equipes próprias e empresas contratadas para as primeiras etapas da implantação. Além da mão de obra, o projeto já mobiliza fornecedores regionais de concreto, aço, serviços de topografia, alimentação e logística, além de pequenos prestadores de serviço que passaram a integrar a rotina da construção.

Para o diretor do Santíssimo Resort, Lúcio Barbosa, esse é um momento importante porque representa a consolidação da fase inicial da obra.

"Depois do lançamento do projeto, a expectativa era muito grande. Agora começamos a mostrar, na prática, como o empreendimento passa a fazer parte da dinâmica da região. Cada nova etapa da obra amplia a participação de profissionais e empresas locais e reforça nosso compromisso de crescer junto com Santo Antônio de Posse."

Segundo Barbosa, a estratégia do grupo continua sendo priorizar fornecedores da região sempre que houver capacidade técnica para atender às demandas da obra.

"Temos empresas locais fornecendo concreto, aço, serviços de topografia e alimentação para as equipes. Esse relacionamento é importante porque faz com que o investimento permaneça circulando na própria região desde o início da implantação."

Planejamento acompanha cronograma

À medida que novas etapas da construção forem iniciadas, a expectativa é que o número de profissionais envolvidos aumente progressivamente, acompanhando a evolução física do empreendimento.

A tendência é que novas empresas sejam incorporadas ao projeto nos próximos meses, principalmente nas áreas de infraestrutura, instalações, acabamentos e paisagismo. Segundo o arquiteto residente Karlos Toledo, a arquitetura do projeto tem sido construída como um processo multidisciplinar, onde decisões bem fundamentadas impactam diretamente a qualidade dos espaços e na experiência das pessoas que os utilizam.

"Esta é uma fase em que a obra ainda não se apresenta de forma nítida acima do solo, mas que exige atenção fundamental. Afinal, são as fundações que recebem toda a carga da edificação e garantem a segurança, a estabilidade e a longevidade do prédio.

Apenas nesta etapa, considerando o bloco de apartamentos e recepção, teremos um volume de concreto superior a 1.000 m³, o equivalente a mais de 100 caminhões. Seguimos avançando: estamos na fase final do sistema de fundação e, conforme nosso planejamento, iniciaremos as superestruturas ainda neste mês de julho. Este será um avanço significativo, marcando uma nova etapa das obras.

A estimativa até dezembro é que o número de trabalhadores na obra suba de 30 para 75/80 pessoas.

Região passa a sentir os primeiros reflexos

Embora a inauguração esteja prevista para 2028, os efeitos da implantação já começam a ser percebidos além dos limites do canteiro de obras.

Restaurantes da região passaram a atender parte das equipes envolvidas na construção. Empresas locais fornecem materiais e serviços especializados. Profissionais de Santo Antônio de Posse e municípios vizinhos já integram as equipes responsáveis pela implantação.

Na avaliação de Barbosa, esse é um processo natural em empreendimentos de grande porte.

"Uma obra como essa movimenta muito mais do que engenharia. Ela cria uma rede de fornecedores, gera demanda por serviços e estabelece relações que permanecem durante toda a implantação e, posteriormente, durante a operação do resort."

Já para a colaboradora Andréia Pereira Gonçalves, moradora de Santo Antônio de Posse, o Santíssimo Resort veio como um grande avanço para nós e toda a RMC, onde está gerando empregos, movimentando o comércio e serviços locais, fortalecendo a economia da região.

"Para nós, significa mais oportunidades sem precisar sair da cidade, mais movimento nos pequenos negócios, onde vamos deixar de ser apenas uma cidade pequena de passagem, para nos tornarmos um destino de lazer, eventos, atraindo toda a RMC e regiões vizinhas, o impacto chega a toda a região, vejo o Santíssimo que chega como um parceiro para somar", concluiu.

Próximos passos

Até o final de 2026, a expectativa é concluir as principais etapas estruturais previstas no cronograma da primeira fase da obra, permitindo o avanço para novas frentes de construção ao longo de 2027.

Embora o foco permaneça na execução técnica do projeto, o grupo pretende continuar compartilhando periodicamente a evolução da implantação com a comunidade e com o mercado.

"O empreendimento será construído ao longo dos próximos dois anos, e entendemos que acompanhar essa evolução é uma forma de aproximar a população de um projeto que pretende fazer parte da história da região", conclui Barbosa.

Editais

REGIONAL
INFORMAÇÕES EM
TEMPO REAL
ANUNCIE
Whatsapp:19 99685-4255

REGIONAL
ANUNCIE
CONOSCO
Whatsapp:19 99685-4255

EDITAIS DE PROCLAMAS

Registro Civil, Tabelionato de Notas e de Protestos de Conchal
Avenida Prefeito Francisco Magnusson, nº 581

(Nascimentos, casamentos, óbitos, reconhecimento de firmas, autenticações, registro de livros comerciais, etc.)

Faço saber que pretendem se casar e apresentaram os documentos exigidos pelo artigo 1525 do Código Civil Brasileiro: IGOR GABRIEL DIAS e PAULA MALVEZZI, sendo IGOR GABRIEL DIAS, solteiro, nascido no dia vinte e seis de agosto de dois mil e seis (26/08/2006), de nacionalidade brasileira, ajudante de produção, natural de Conchal - SP, residente em Conchal, Estado de São Paulo, filho de ALEX ROBERTO DIAS e de CAMILA DE OLIVEIRA; e PAULA MALVEZZI, solteira, nascida no dia dez de junho de dois mil e sete (10/06/2007), de nacionalidade brasileira, operadora de caixa, natural de Conchal - SP, residente em Conchal, Estado de São Paulo, filha de JOSÉ MALVEZZI e de GISELE PATRICIA SALTO.

ALISSON VIEIRA MODRO e DÉBORA FERNANDA LONGO ALVES, sendo ALISSON VIEIRA MODRO, solteiro, nascido no dia dezoito de janeiro de um mil e novecentos e noventa e nove (18/01/1999), de nacionalidade brasileira, engenheiro agrônomo, natural de Araras - SP, residente em Conchal, Estado de São Paulo, filho de EDILSON MODRO e de MARIA DO DIVINO SOARES VIEIRA MODRO; e DÉBORA FERNANDA LONGO ALVES, solteira, nascida no dia dez de maio de um mil e novecentos e noventa e nove (10/05/1999), de nacionalidade brasileira, autônoma, natural de Conchal - SP, residente em Conchal, Estado de São Paulo, filha de VALMIR LONGO ALVES e de SILVANA FERNANDA LONGO ALVES.

CLAUDINEI DE OLIVEIRA e EVA LETÍCIA MOREIRA, sendo CLAUDINEI DE OLIVEIRA, solteiro, nascido no dia dezenove de dezembro de um mil e novecentos e oitenta e oito (19/12/1988), de nacionalidade brasileira, operador de máquina, natural de Mogi Guaçu - SP, residente em Conchal, Estado de São Paulo, filho de JOSÉ ADÃO DE OLIVEIRA e de MARIA MARTHA CUNHA DE OLIVEIRA; e EVA LETÍCIA MOREIRA, solteira, nascida no dia vinte e dois de julho de um mil e novecentos e oitenta e nove (22/07/1989), de nacionalidade brasileira, do lar, natural de Araras - SP, residente em Conchal, Estado de São Paulo, filha de ANTONIO CARLOS MOREIRA e de NEIDE CRISTINA DO NASCIMENTO MOREIRA.

LUCAS FERREIRA CARDOSO e THAYNARA DE SOUZA, sendo LUCAS FERREIRA CARDOSO, solteiro, nascido no dia cinco de fevereiro de dois mil e dois (05/02/2002), de nacionalidade brasileira, auxiliar de produção, natural de Conchal - SP, residente em Conchal, Estado de São Paulo, filho de FLAVIO RODRIGUES CARDOSO e de ELISANGELA DOS SANTOS FERREIRA; e THAYNARA DE SOUZA, solteira, nascida no dia dezenove de março de dois mil e seis (19/03/2006), de nacionalidade brasileira, operadora de caixa, natural de Limeira - SP, residente em Conchal, Estado de SãoPaulo, filha de AILTON DE SOUZA e de FRANCIELE BARBOSA MARCOLINO.

Se alguém souber de algum impedimento, oponha-o na forma da lei.Lavro o presente, que afixo no lugar de costume.
Conchal, 09 de julho de 2026.
O Oficial: Arthur Jorge do Vale

9ª Expo Engenheiro Coelho será realizada de 4 a 6 de setembro com rodeio, shows e atrações para toda a família



De Engenheiro Coelho

A Prefeitura de Engenheiro Coelho anunciou a realização da 9ª Expo Engenheiro Coelho, um dos eventos mais tradicionais e aguardados do calendário municipal. A festa acontecerá entre os dias 4 e 6 de setembro de 2026 e contará com uma programação voltada para toda a família.

A Expo terá rodeio profissional, grandes shows, provas equestres, praça de alimentação e diversas atrações de entretenimento, reunindo moradores e visitantes em três dias de celebração da cultura sertaneja e das tradições do município.

Segundo o secretário municipal de Cultura e Turismo, Ricardo Siciliano, a organização prepara uma edição especial do evento.

"A Expo Engenheiro Coelho já faz parte da história da nossa cidade. Estamos preparando uma edição especial, com muita organização e atrações que valorizam nossa cultura, movimentam o turismo e proporcionam momentos inesquecíveis para as famílias", destacou.

O prefeito Pedro Franco ressaltou a importância da Expo para o desenvolvimento do município e afirmou que a administração está empenhada em realizar uma grande festa.

"A Expo é um patrimônio cultural de Engenheiro Coelho e uma oportunidade de promover lazer, geração de renda e fortalecimento do comércio local. Estamos trabalhando para entregar uma grande festa à população, com segurança, qualidade e muito orgulho da nossa cidade. Em breve, vamos anunciar as atrações da 9ª Expo Engenheiro Coelho. A expectativa é grande e tenho certeza de que será uma edição histórica", afirmou.

A programação oficial e os artistas que irão se apresentar durante a festa serão divulgados nas próximas semanas pela Prefeitura de Engenheiro Coelho.

A expectativa é de que a 9ª Expo Engenheiro Coelho reúna um grande público e fortaleça ainda mais o turismo, a economia e a cultura local.

Centro universitário vira cidade temporária para 8,5 mil jovens no interior de SP

De Engenheiro Coelho

Uma cidade temporária com milhares de moradores está funcionando neste fim de semana no interior paulista. O Centro Universitário Adventista de São Paulo (UNASP), campus Engenheiro Coelho, recebe cerca de 8,5 mil jovens, líderes e voluntários para o Maranata São Paulo, maior encontro da juventude adventista paulista.

O evento começou na quinta-feira, 9, e segue até domingo, 12. Para receber os participantes, o campus ganhou uma área de camping, dormitórios, restaurantes, shopping, áreas de convivência, segurança e atendimento de saúde 24 horas. Jovens de diferentes regiões do estado ocupam o espaço e transformam a rotina da instituição em um cenário de grande impacto visual.

A programação combina apresentações musicais, como Arautos do Rei, Laura Morena e outros nomes da música adventista, reflexões sobre fé, mensagens de esperança, palestras e atividades formativas. Um dos principais objetivos é incentivar os jovens a levarem para suas comunidades iniciativas de voluntariado, solidariedade e cuidado com o próximo.

Essa proposta também chegou às ruas. Na sexta-feira, 10, participantes realizaram uma ação social no Centro de Campinas, com distribuição de livros, conversas e momentos de oração. Em um dos cruzamentos, jovens exibiram uma faixa com a mensagem "Jesus te ama" enquanto motoristas aguardavam a abertura do sinal.

O encontro também conta com recursos de acessibilidade para ampliar a participação de pessoas com deficiência. Equipes de apoio e estruturas específicas foram preparadas para oferecer mais autonomia, segurança e acesso às atividades.



Com a programação ainda em andamento, a expectativa da organização é que os participantes retornem às suas cidades motivados a transformar essa experiência espiritual em ações concretas de serviço, acolhimento e impacto social.



Jaguariúna será a primeira cidade de SP a implantar UPA 60+ exclusiva para idosos



De Jaguariúna

Jaguariúna será a primeira cidade da Região Metropolitana de Campinas e do Estado de São Paulo, além da segunda do Brasil, a implantar uma UPA 60+ com atendimento exclusivo para pessoas com 60 anos ou mais.

A nova estrutura funcionará integrada à Unidade de Pronto Atendimento Dra. Ana Olívia Bentivoglio e contará com um ambiente adaptado às necessidades da população idosa, com foco em conforto, acolhimento, agilidade e qualidade na assistência. As obras para implantação do espaço já estão em andamento.

O projeto é realizado pela Prefeitura de Jaguariúna, por meio da Secretaria Municipal de Saúde, e busca atender ao crescimento da demanda por serviços especializados para esse público.

O novo espaço será estruturado para oferecer atendimento mais resolutivo e humanizado, respeitando as especificidades do envelhecimento e seguindo as diretrizes do Sistema Único de Saúde e da Política Nacional de Atenção Integral à Saúde da Pessoa Idosa.

Para viabilizar o serviço, a UPA passa por obras de reforma e ampliação. Além da ala exclusiva para idosos, o projeto contempla novos ambientes de apoio às equipes de residência e a modernização de áreas como farmácia, almoxarifado, utilidades e setores técnicos e administrativos.

Segundo o prefeito de Jaguariúna, Davi Neto, a implantação da UPA 60+ reforça o compromisso da administração municipal com o cuidado destinado à população idosa.

"A implantação da UPA 60+ representa um compromisso da nossa gestão com o cuidado e o respeito à população idosa. Estamos investindo em uma estrutura moderna, humanizada e preparada para oferecer um atendimento mais ágil, acolhedor e de qualidade, garantindo mais dignidade para quem tanto contribuiu com a história de Jaguariúna", afirmou.

A secretária municipal de Saúde, Conceição Camilo, destacou que o novo serviço também deverá melhorar a organização dos fluxos assistenciais e contribuir para a redução do tempo de espera.

"Além de ampliar a capacidade de atendimento, a UPA 60+ permitirá uma organização mais eficiente dos fluxos assistenciais, contribuindo para reduzir o tempo de espera e oferecer um cuidado mais individualizado aos idosos que procuram a unidade", informou.

De acordo com a secretária, o projeto também fortalecerá a formação dos profissionais de saúde, com espaços destinados ao apoio das equipes residentes e melhores condições de trabalho.

Da atenção básica à urgência: Saúde Municipal divulga balanço do primeiro semestre

De Santo Antônio de Posse

A Prefeitura de Santo Antônio de Posse, por meio da Secretaria Municipal de Saúde, divulgou o balanço dos atendimentos realizados no primeiro semestre de 2026, referente ao período de 1º de janeiro a 30 de junho. Os números demonstram a atuação integrada da rede municipal de saúde, que oferece atendimento à população em diferentes frentes, desde a Atenção Primária até os serviços especializados, de urgência e emergência, assistência farmacêutica, atendimento domiciliar e reabilitação.

Os Programas de Saúde da Família (PSFs) seguem como a principal porta de entrada da Atenção Primária, garantindo acompanhamento contínuo e humanizado em todas as regiões do município. No período, o PSF José Mazzoti realizou 19.673 atendimentos, seguido pelo PSF Atílio Bergo/João Teixeira, com 17.111 atendimentos, PSF Nolberto Olivério, com 16.770, PSF Benedicto Barbosa, com 16.367, PSF Paulo Marum, com 4.099, e PSF Elídia Fabocci (Rincão), com 3.724 atendimentos.

Na atenção especializada, o Ambulatório Municipal registrou 15.037 consultas em diversas especialidades médicas ao longo do semestre, garantindo acesso da população a atendimentos especializados e contribuindo para a continuidade do cuidado.

A Farmácia Municipal também desempenhou papel importante na assistência à população, contabilizando 41.179 atendimentos entre janeiro e junho, assegurando a dispensação de medicamentos e o atendimento farmacêutico aos usuários da rede.

Referência no atendimento de urgência e emergência, o Pronto Socorro Municipal realizou 31.728 atendimentos médicos no primeiro semestre. No mesmo período, foram realizados 21.084 exames, fundamentais para o diagnóstico e acompanhamento dos pacientes.

O Programa Melhor em Casa, que oferece atendimento domiciliar a pacientes que necessitam de cuidados contínuos, realizou 4.384 atendimentos entre janeiro e junho.

O serviço leva assistência multiprofissional diretamente às residências, proporcionando mais conforto aos pacientes, fortalecendo o vínculo com as famílias e contribuindo para a continuidade do tratamento fora do ambiente hospitalar.

O Centro Municipal de Reabilitação também manteve sua atuação voltada à recuperação e qualidade de vida dos pacientes, registrando 10.347 atendimentos realizados na unidade e em domicílio. Além disso, a equipe prestou assistência a 72 pacientes internados no Pronto Socorro, garantindo a continuidade do tratamento e contribuindo para uma recuperação mais rápida e eficiente.

Para a secretária municipal de Saúde, Graziela Cristiane de Lima, os resultados refletem o comprometimento das equipes e a organização da rede municipal.

"Cada atendimento representa o trabalho e a dedicação dos nossos profissionais, que atuam diariamente para oferecer um serviço de qualidade e acolhimento à população. Os números demonstram a força da nossa rede de saúde e o compromisso da Administração Municipal em ampliar o acesso aos serviços, investindo constantemente na melhoria do atendimento prestado aos moradores de Santo Antônio de Posse", destacou.

O balanço do primeiro semestre evidencia a atuação integrada dos diversos serviços da Secretaria Municipal de Saúde, reafirmando o compromisso da Prefeitura de Santo Antônio de Posse com a promoção da saúde, a prevenção de doenças e a oferta de um atendimento cada vez mais humanizado, eficiente e acessível para toda a população.

Pesquisa da Embrapa traz esperança para produção de ciclames em Holambra

Da Redação

Uma pesquisa divulgada pela Embrapa no dia 7 de julho apresenta uma nova alternativa para o controle da murcha de Fusarium, principal doença que afeta a produção de ciclames no Brasil. O estudo ganha destaque especialmente para Holambra, maior polo de flores e plantas ornamentais do país, onde a cultura do ciclame possui importante participação na produção regional.

Desenvolvida em parceria entre a Embrapa Meio Ambiente, a Universidade Estadual de Campinas (Unicamp) e a PPS Compósitos, a pesquisa demonstrou que a combinação do β-cariofileno, composto natural produzido pela própria planta, com o óxido de grafeno reduziu em cerca de 40% a mortalidade de plantas infectadas pelo fungo Fusarium oxysporum.

Segundo os pesquisadores, o β-cariofileno atua como um mecanismo natural de defesa do ciclame, enquanto o óxido de grafeno protege o composto contra a degradação, prolongando sua ação e aumentando a eficiência do tratamento.

Além de reduzir o avanço da doença, os experimentos mostraram outros benefícios para a produção. As plantas tratadas apresentaram maior desenvolvimento da biomassa, atraso no surgimento dos sintomas da doença e antecipação de aproximadamente 11% na floração, fatores que contribuem para aumentar o valor comercial das flores.

A pesquisa também destaca a importância da inovação para o setor florícola de Holambra. O município é uma das principais regiões produtoras de ciclames do país e concentra empresas especializadas na produção de flores ornamentais, atividade que movimenta a economia local e abastece mercados em todo o Brasil.

Outro ponto relevante é o caráter sustentável da tecnologia. Testes realizados pelos pesquisadores indicaram baixa toxicidade do β-cariofileno para organismos aquáticos, reforçando o potencial da estratégia como alternativa ambientalmente mais segura para o manejo fitossanitário.

Os resultados foram publicados em edição especial da revista científica internacional ACS Omega, dedicada aos avanços da ciência brasileira, e reforçam o potencial da pesquisa nacional para desenvolver soluções inovadoras capazes de reduzir perdas econômicas e fortalecer a competitividade da floricultura brasileira.





Prefeitura de Artur Nogueira inicia implantação do novo sistema de Nota Fiscal Eletrônica

De Artur Nogueira

A Prefeitura de Artur Nogueira, por meio da Secretaria da Fazenda, avança para mais uma etapa do Programa Prefeitura Sem Papel com a implantação do novo sistema de emissão da Nota Fiscal Eletrônica de Serviços (NFSe).

A partir do dia 20 de julho de 2026, o novo sistema passará a operar oficialmente no município e todas as notas fiscais de serviços deverão ser emitidas exclusivamente pela nova plataforma. As notas emitidas no sistema atual serão migradas automaticamente, garantindo a preservação das informações já existentes.

Para orientar os usuários durante essa transição, a Prefeitura promoverá dois encontros de capacitação em parceria com a empresa responsável pelo sistema.

O primeiro será realizado no dia 15 de julho, às 9h, voltado aos contadores. Já no dia 16 de julho, também às 9h, será a vez das empresas interessadas, prestadores e tomadores de serviços conhecerem as novas funcionalidades da plataforma.

Os encontros acontecerão no Auditório do Paço Municipal, localizado na Rua XV de Novembro, nº 1.400, Jardim Palmeiras.

O prefeito Lucas Sia (PL) diz que modernizar a Prefeitura é investir em um atendimento mais eficiente para quem empreende e para toda a população.

"O Programa Prefeitura Sem Papel representa uma nova fase da nossa gestão, com mais tecnologia, menos burocracia e serviços públicos cada vez mais ágeis e integrados", exclama.

TRANSIÇÃO SEGURA E EFICIENTE

Além da apresentação do novo sistema, os participantes receberão orientações sobre a utilização da plataforma e informações importantes para uma transição segura e eficiente.

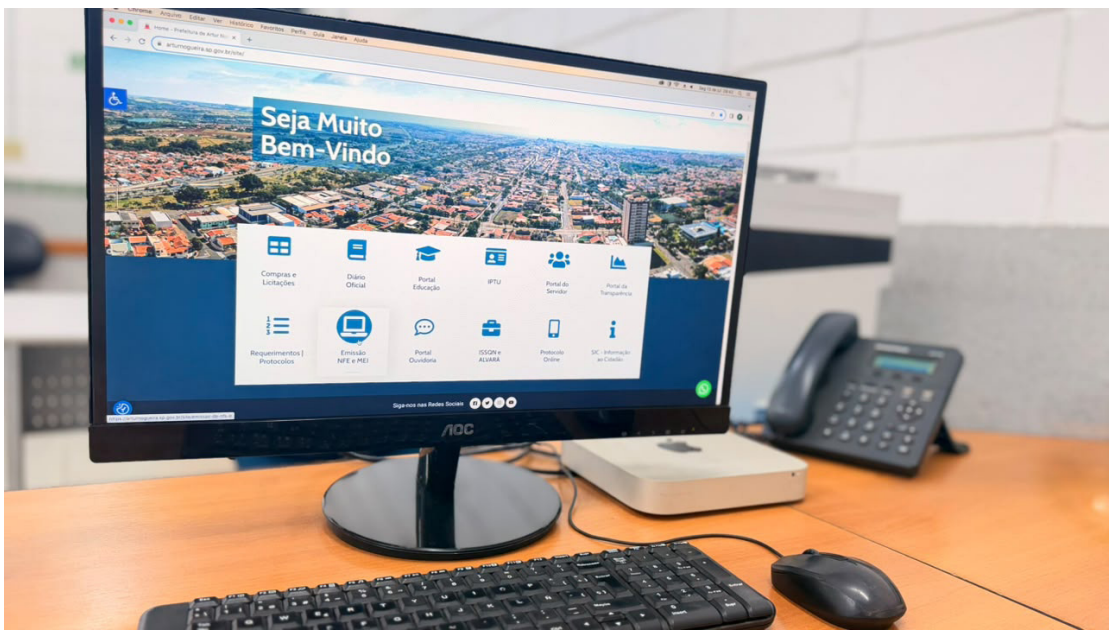

A implantação da nova NFSe integra as ações do Programa Prefeitura Sem Papel, iniciativa que busca modernizar a gestão pública, ampliar a oferta de serviços digitais, reduzir a burocracia e tornar os processos administrativos mais ágeis e eficientes para cidadãos e empresas.

SERVIÇO

Treinamento para contadores

Data: 15 de julho

Horário: 9h

Treinamento para empresas interessadas e contribuintes

Data: 16 de julho

Horário: 9h

Local: Auditório do Paço Municipal

Rua XV de Novembro, nº 1.400, Jardim Palmeiras

Itapira celebra 94 anos da Revolução de 1932 no Morro do Gravi



De Itapira

A Prefeitura de Itapira, por meio da Secretaria Municipal de Cultura e Turismo, realizou na manhã de quinta-feira, 9 de julho, a tradicional solenidade em homenagem aos 94 anos da Revolução Constitucionalista de 1932, no Monumento do Morro do Gravi, um dos mais importantes marcos históricos do município e do Estado de São Paulo.

A cerimônia reuniu autoridades municipais, representantes de instituições civis e militares, estudantes e membros da comunidade para recordar os acontecimentos da Revolução e prestar homenagem aos homens e mulheres que participaram do movimento constitucionalista.

Durante a solenidade, foi executado o Hino Nacional Brasileiro pela centenária Banda Lira Itapirense, instituição que também participou ativamente das mobilizações de 1932, acompanhando manifestações cívicas, campanhas de voluntariado e eventos beneficentes destinados à construção do monumento.

Também foram lembrados os cinco itapirenses que perderam suas vidas durante o conflito: Diego Oliver, Donato Vessechi, Roque Giangrande Filho, Rosalino Silva e Giuseppe Marcatti, cujas histórias simbolizam o compromisso de tantos cidadãos que atenderam ao chamado da Revolução Constitucionalista.

Os alunos da EMEB Marco Antonio Libano realizaram uma apresentação cultural, seguida dos pronunciamentos das autoridades presentes. Um dos momentos mais marcantes da cerimônia foi a deposição da coroa de flores em homenagem aos combatentes que tombaram nas batalhas do Morro do Gravi, de Barão, de Eleutério e em todo o Front Leste da Revolução de 1932. O ato foi acompanhado pelo tradicional Toque do Silêncio.

Encerrando a programação, a Banda Lira Itapirense executou a marcha Paris Belfort, considerada o símbolo musical da Revolução Constitucionalista, preservando uma tradição que atravessa gerações.

Construído graças às doações da população de Itapira e Mogi Mirim, após campanha promovida pela Federação dos Voluntários Paulistas, o Monumento do Morro do Gravi foi inaugurado em 25 de janeiro de 1934. Desde então, tornou-se referência na preservação da memória dos combates ocorridos na região entre os dias 1º e 4 de setembro de 1932.

Ao celebrar os 94 anos da Revolução Constitucionalista, a Prefeitura de Itapira reafirma seu compromisso com a valorização da história, da cultura e da memória do município, preservando o legado daqueles que marcaram um dos capítulos mais importantes da história paulista e brasileira.

Conchal recebe ação da Neoenergia Elektro para troca de lâmpadas ineficientes por LED gratuitamente

De Conchal

Até a próxima sexta-feira, dia 17 de julho, equipes da Neoenergia Elektro realizarão trocas de lâmpadas ineficientes por lâmpadas de LED, de maneira gratuita, para famílias das zonas urbana e rural de Conchal inscritas no Cadúnico. A ação, do Projeto Energia com Cidadania, ocorre no CRAS do Bairro Esperança II.

A iniciativa integra o Programa de Eficiência Energética da Neoenergia Elektro e é regulado pela Agência Nacional de Energia Elétrica (Aneel). Com ele, a distribuidora visa incentivar o consumo consciente de energia elétrica, reduzir a conta de luz e auxiliar no processo de descarbonização em sua área de concessão.

O uso de lâmpadas de LED traz uma série de benefícios, além de gerar economia de energia. Elas possuem maior vida útil, com duração de aproximadamente 25 mil horas, enquanto as lâmpadas fluorescentes duram, em média, 15 mil horas.

A tecnologia LED também causa menos impacto ambiental, além de que todos os equipamentos recolhidos serão descartados por uma empresa especializada, dando assim a destinação correta aos resíduos.

Critérios para participar do Projeto Energia com Cidadania:

Ser cliente residencial ou rural-residencial;

Ser morador de comunidade popular ou estar cadastrado na Tarifa Social de Energia Elétrica (TSEE);

Apresentar a conta de energia do mês anterior paga;

Não ter débitos com a concessionária;

Não ter trocado lâmpadas em projetos da Neoenergia Elektro nos últimos 6 anos (limite máximo de 8 lâmpadas);

Entregar as lâmpadas incandescentes, fluorescentes ou halógenas usadas (potência igual ou superior a 14W).



Onde realizar as trocas

Local: Centro de Referência de Assistência Social (CRAS) - Rua Peterman, 154 – Bairro Esperança II

Dias e horários

14, 15 e 16 de julho – das 08h às 16h

17 de julho – das 08h às 12h

Carreta do Programa Agora Tem Especialista chega a Mogi Guaçu



De Mogi Guaçu

A Secretaria de Saúde recebe, a partir desta segunda-feira (13), a carreta do Programa Agora Tem Especialista, iniciativa voltada à ampliação do acesso da população a exames especializados e à redução das filas de espera na rede pública de saúde.

A unidade móvel está instalada no estacionamento do Big Bom Centro/Shopping Boulevard, localizado na Avenida Mogi Mirim, no Areião. O espaço foi preparado para a realização de exames de tomografia computadorizada e ultrassonografia em pacientes previamente agendados pelos municípios participantes.

A carreta atenderá à demanda regional da Baixa Mogiana, contemplando moradores de Mogi Guaçu, Mogi Mirim, Itapira e Estiva Gerbi. A iniciativa fortalece a integração entre os municípios e amplia a capacidade de atendimento em procedimentos considerados essenciais para diagnóstico e acompanhamento dos pacientes.

Os exames terão início na segunda-feira, dia 13 de julho, e serão realizados de segunda a sexta-feira, das 8h às 17h. Também haverá atendimento em dois sábados: dias 18 de julho e 1º de agosto, das 8h às 12h.

A unidade permanecerá em Mogi Guaçu por 30 dias corridos e terá capacidade diária para realizar até 100 exames de ultrassonografia e 70 exames de tomografia computadorizada, representando um importante reforço na estrutura de atendimento oferecida pelo Sistema Único de Saúde (SUS).

"Nossas equipes se mobilizaram para avisar os pacientes sobre os agendamentos e são exames importantes que conseguiremos diminuir a demanda nesse período em que Mogi Guaçu receberá a carreta", comentou Luciano Vieira, secretário de Saúde.

A Secretaria de Saúde reforça que os exames serão feitos exclusivamente em pacientes que já possuem agendamento realizado pelas Secretarias Municipais de Saúde das cidades participantes.

Não haverá atendimento por demanda espontânea no local.

12º Passeio Turístico da Revolução de 1932 é um mergulho na história de Mogi Mirim

De Mogi Mirim

Em comemoração ao feriado estadual de 9 de Julho, a Prefeitura de Mogi Mirim, por meio da Secretaria de Turismo, realizou na última quinta-feira a 12ª edição do 'Passeio Turístico da Revolução Constitucionalista de 1932'. O evento, que já se tornou uma tradição na cidade, busca resgatar a importância histórica do município durante o conflito, oferecendo à população uma experiência imersiva pelos principais pontos que marcaram a época.

Com a participação de mais de 100 pessoas, o roteiro gratuito teve início com saída do ParkShopping Mogi Mirim, percorrendo ao longo do passeio locais de grande valor histórico e cultural, e que são essenciais para compreender a participação de Mogi Mirim na história paulista. A primeira parada foi na sede da Guarda Civil Municipal, onde funcionava o antigo Aeroclube de Mogi, local utilizado pelas forças federais e onde aconteceu um combate aéreo. A praça 9 de Julho, onde está o mausoléu do soldado constitucionalista, também integrou o roteiro.

O grupo também passou pela centenária Escola Coronel Venâncio, transformada em quartel na época da revolução; a antiga Estação da Mogiana, usada no embarque e desembarque de tropas, suprimentos e armamentos; e a Praça Rui Barbosa, de onde os voluntários combatentes eram chamados para o conflito.

O passeio terminou no famoso "Bunker de 1932", um abrigo subterrâneo preservado que serviu como ponto estratégico para as tropas constitucionalistas e que hoje é um dos principais atrativos turísticos da região. pontos turísticos essenciais para compreender a participação de Mogi Mirim na história paulista.



Além do passeio, a Prefeitura fez a inauguração oficial do PIT (Ponto de Informações Turísticas), instalado nas depedências do ParkShopping.

O espaço visa oferecer suporte e orientação aos visitantes, consolidando Mogi Mirim como um destino de referência para o turismo histórico no interior paulista.

Saúde realiza última ação de vacinação contra a gripe na Feira Noturna na sexta-feira

De Mogi Guaçu

A Secretaria de Saúde promove na próxima sexta-feira, 17 de julho, a última ação de vacinação contra a Influenza (gripe) na Feira Noturna Sabor da Rua. A imunização será realizada das 18h às 21h, na Avenida Alíbio Caveanha, no Jardim Novo I, nas proximidades da sede da Guarda Civil Municipal (GCM).

Na ação realizada no último dia 10 de julho, foram aplicadas 104 doses da vacina contra a gripe. Somadas às edições anteriores, a iniciativa tem contribuído para ampliar o acesso da população à imunização em horário alternativo. No total, 425 doses foram aplicadas.

Durante a ação desta sexta-feira, a vacinação será destinada a crianças a partir de 8 anos de idade, adolescentes e adultos. Além da Feira Noturna, a vacinação contra a Influenza segue disponível nas 22 Unidades Básicas de Saúde (UBSs) do município, de segunda a sexta-feira, das 8h às 11h e das 13h às 15h.

Para receber a vacina, é necessário apresentar documento de identidade com foto, CPF e carteira de vacinação.

Secretaria de Saúde incorpora mais uma ambulância à sua frota

De Mogi Mirim

A Secretaria Municipal de Saúde de Mogi Mirim recebeu uma nova ambulância que será incorporada à frota de transporte de pacientes. O veículo, uma Renault Master totalmente equipada, está avaliado em aproximadamente R$ 270 mil e foi cedido ao Município após a assinatura de um termo de permissão de uso entre o prefeito Paulo Silva e o secretário estadual de Saúde, Eleuses Vieira de Paiva.

A ambulância, que já chegou emplacada e documentada, é dotada de maca e assentos para médico, enfermeiros e socorristas. Também conta com compartimentos para kits de primeiros socorros, suporte para cilindro de oxigênio, entre outros equipamentos. O veículo também pode se transformar em uma UTI (Unidade de Terapia Intensiva) de suporte avançado.

A Renault Master se junta a uma frota de outras nove ambulâncias da SMS que, mensalmente, transportam centenas de pacientes no Município e para outras cidades do Estado.

netaki telecom
INTERNET EM TODOS OS LUGARES,
para todos os momentos!
wwww.netaki.com.br
(19) 3877 2700

Dia Mundial do Rock terá shows, encontro de motociclistas e atrações para toda a família em Mogi Mirim



De Mogi Mirim

Mogi Mirim recebe, no dia 25 de julho, uma programação especial em comemoração ao Dia Mundial do Rock. O evento será realizado a partir das 14h30, no Espaço Cidadão, com atrações musicais, atividades culturais e opções de lazer para toda a família.

A programação contará com apresentações do Queen Tribute Brazil, em homenagem à banda britânica Queen, da cantora Lia Santhiago, com um tributo a Rita Lee, além da banda Águas Claras e da participação especial do projeto The Little River of Snake, do cantor Luciano Mused.

O evento também será palco do 7º Encontro de Motociclistas, reunindo apaixonados por duas rodas em um ambiente de confraternização, cultura e entretenimento.

Além dos shows, o público poderá acompanhar atividades como arte mix, luta de braço, brinquedos infláveis, pintura facial, distribuição de pipoca e algodão-doce.

A programação também terá caráter solidário. Os participantes são convidados a doar um quilo de alimento não perecível, que será destinado a ações de apoio a pessoas em situação de vulnerabilidade.

O evento é promovido pela Prefeitura de Mogi Mirim, por meio da Secretaria Municipal de Cultura.

Escola das Artes realiza mostra Brasilidades com programação gratuita em julho

A Prefeitura de Jaguariúna, por meio da Secretaria Municipal de Cultura, promove entre os dias 17 e 30 de julho a Mostra da Escola das Artes – Brasilidades. A programação reúne apresentações artísticas, exposição de trabalhos e atividades voltadas ao bem-estar, evidenciando a diversidade de cursos oferecidos pela Escola das Artes e o talento de seus alunos.

A abertura acontece no dia 17 de julho, com a Exposição Brasilidades, que permanece em cartaz até o dia 30, no Teatro Municipal Dona Zenaide, durante o horário de funcionamento do espaço. A mostra reúne trabalhos produzidos pelos alunos dos cursos de Desenho, Artes Plásticas e Artesanato.

Segundo a Secretaria Municipal de Cultura, a mostra reforça o compromisso com a valorização da cultura, da formação artística e da produção cultural local, proporcionando aos alunos a oportunidade de apresentar ao público o resultado do aprendizado desenvolvido ao longo do ano.

A programação segue no dia 20 de julho, às 19h30, no Teatro Municipal Dona Zenaide, com apresentações dos alunos de Guitarra, Contrabaixo, Teclado e Prática de Banda. O ingresso é gratuito, com retirada a partir das 19h.

Nos dias 22 e 23 de julho, as atividades acontecem no Boulevard, às 19h30. No dia 22, haverá aulão de Pilates, atendimentos de estética e gastronomia. No dia 23, a programação terá aulões de Pilates, Yoga, Meditação e Reiki, com atividades abertas à comunidade e foco em qualidade de vida e bem-estar.

No dia 24 de julho, o Teatro Municipal Dona Zenaide recebe karaokê com alunos dos cursos de Italiano, Espanhol e Inglês. No dia 25, haverá apresentações de Teatro, Teatro Musical, Circo e Capoeira.

No dia 26 de julho, será apresentado o espetáculo "A Pequena Sonhadora", da Cia de Dança de Jaguariúna. A programação continua no dia 27, com apresentações de Dança do Ventre, Dança Cigana, Flamenco, Dança de Salão e Dança Country.

No dia 28 de julho, os alunos de Bateria se apresentam no Teatro Municipal. No dia 29, será a vez dos alunos de Musicalização, Canto e Coral, Técnica Vocal, Piano, Cordas e Sopros. O encerramento acontece no dia 30 de julho, com apresentações dos alunos de Sanfona e Violão.

Serviço

Mostra da Escola das Artes – Brasilidades

Data: 17 a 30 de julho

Locais: Teatro Municipal Dona Zenaide e Boulevard

Entrada: gratuita

Ingressos para apresentações no Teatro: retirada a partir das 19h

Blitz trouxe a historia viva do Rock Nacional para o Festival de Inverno de Amparo

De Amparo

A terceira noite do 25º Festival de Inverno de Amparo foi de Rock Nacional. A banda Blitz, comandada pelo ator, cantor e compositor Evandro Mesquita foi o destaque do último sábado, 11, no Palco Principal.

A banda tem no repertório, clássicos como "A Dois Passos do Paraíso", "Bete Frígida" e "Você Não Soube Me Amar". Ícone do estilo, a Blitz abriu caminho para dezenas de novas bandas que vieram com o fenômeno carioca.

Os eventos do sábado começaram às 17 horas, com o pagode e samba do Mistura da Raça, no palco da Rua Coberta. No mesmo local, às 20h30, a atração foi o sertanejo da dupla Lucas e Matheus.

A Feira do Produtor recebeu a MPB na voz e violão de Gu Pereira, às 18h30.

Entrando no clima do rock, a Go Up, de Amparo abriu o show da Blitz, no Palco Cultural.

O Festival de Inverno

A Prefeitura de Amparo realiza o evento de 9 a 26 de julho, no Largo do Mercado, com cultura, arte, gastronomia e economia criativa da cidade sendo impulsionada.

O evento conta com segurança para os amparenses e turistas, com monitoramento de câmera, reconhecimento facial, Forças Policiais da cidade, segurança privada e bombeiros civis.

Neste ano, a área de alimentação conta com 31 estabelecimentos que trazem os melhores quitutes e produtos de Amparo para você poder consumir.

O turista também encontra informações inloco, com o CIT – Centro de Informações Turísticas, e profissionais da Secretaria de Cultura e Turismo de Amparo.

Para a Melhor Idade e PCDs – Pessoas com Deficiência, o espaço tem área reservada e nos grandes shows o acesso em Libras, transformando o Festival de Inverno, um dos mais inclusivos do Interior do Estado de São Paulo.

Visando a possibilidade de levar cultura a toda a população, a Prefeitura de Amparo disponibiliza às sextas e sábados, a partir das 19 horas e aos domingos, durante todo o dia, o Passe Livre no Transporte Urbano.

Além disso, às sextas, sábados e domingos, com saída da Rodoviária Salim Oazis, tem ônibus extra para o retorno dos munícipes às 23h20, das linhas São Dimas, Santa Maria do Amparo, Arcadas, Jardim Figueira,

Vale Verde, Três Pontes e Jardim Brasil.

Confira a programação, cobertura e informações do evento em www.festivaldeinverno.amparo.sp.gov.br

McDia Feliz 2026: Participe desta corrente do bem e apoie o Centro Infantil Boldrini e a Casa Ronald McDonald Campinas

De Jaguariúna

O McDia Feliz, uma das maiores iniciativas de impacto social do país em prol de causas infantojuvenis, já tem data marcada: 22 de agosto de 2026 . A campanha mobiliza a sociedade para apoiar projetos que promovem saúde, acolhimento, bem-estar e educação para crianças, adolescentes e suas famílias. Este ano, a comunidade tem a oportunidade de transformar vidas ao apoiar o Centro Infantil Boldrini e a Casa Ronald McDonald Campinas , em Campinas e região , que serão beneficiados com a arrecadação obtida com a venda dos tíquetes.

Participar é simples e faz toda a diferença. Para colaborar, basta adquirir seu tíquete antecipado até o dia 19 de agosto, pelo link (https://www.mcdiafeliz.org.br/instituicoes/beneficiadas/47fbd061-fa1d-11ed-83ab-02f32099daeb/colecao) e trocar por um sanduíche Big Mac nos restaurantes participantes McDonald's de todo o Brasil no balcão, McDelivery, Drive-Thru ou totens de autoatendimento (apresentando o tíquete impresso ou na tela do celular). Para mais detalhes, consulte o regulamento completo da campanha no site do McDonald's.

Sobre o McDia Feliz

O McDia Feliz é o principal evento beneficente do McDonald's e, atualmente, é uma das maiores mobilizações em prol de crianças e adolescentes no Brasil.

A campanha é realizada no país desde 1988, gerando recursos para as instituições apoiadas pela Casa Ronald McDonald Brasil, que atuam para proporcionar mais saúde e bem-estar para crianças e adolescentes com câncer e suas famílias. Em 2018, o projeto ampliou seu impacto para beneficiar outra causa de grande importância para o país, a Educação, contribuindo para as ações do Instituto Ayrton Senna.

Desde sua primeira edição, mais de R$426 milhões já foram arrecadados pelo McDia Feliz. Para saber mais, acesse o site: https://www.mcdonalds.com.br/mcdia-feliz.



Venha viver momentos inesquecíveis, saboreando o melhor da gastronomia local e regional. O Bar do Tina está pronto para receber você, sua família e amigos ,no almoço e no jantar.

Delivery até as 03:00 - (19) 3862-5972

Endereço: R. Padre Roque, 1581 - Jardim Aurea, Mogi Mirim - SP

Tratterie gastronomia internacional

Horário de funcionamento Segunda a quinta feira das 11:30 as 15:30
Sexta feira a domingo e feriados das 11:30 as 16:00 hrs

Restaurante
Restaurante á la carte no centro de Holambra, com jardins, terraço, amplo estacionamento, ambiente aconchegante e familiar

Pratos Executivos
Pratos executivos no almoço de segunda a sexta-feira

Cozinha Internacional
Cardápio cuidadosamente elaborado com o melhor da cozinha internacional

INFORMAÇÕES E RESERVAS (19) 99188.8927

Rua Camélias, 317 - Centro - Holambra - @TRATTERIEHOLANDESA



DECORFLEX® ESQUADRIAS

Soluções para seu projeto

A Decorflex Esquadrias é fabricante especializada em soluções para esquadrias de alumínio. Além de possuir diversas possibilidades de acabamentos e de ser um material bastante durável, o alumínio não enferruja e trará sofisticação e mais beleza ao seu projeto.



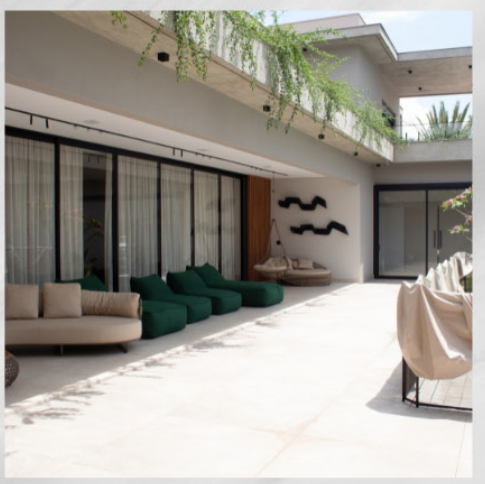
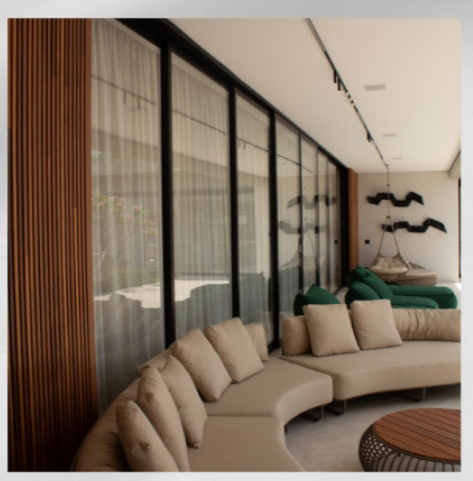

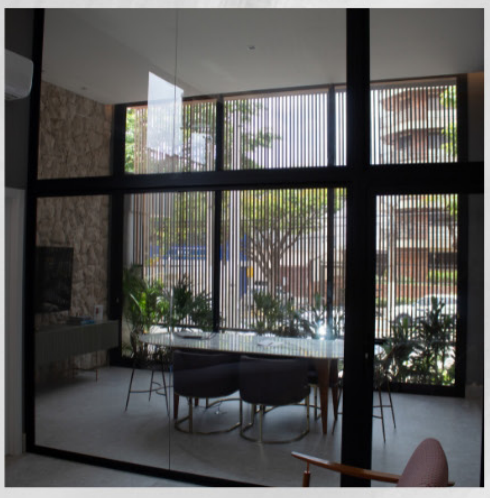

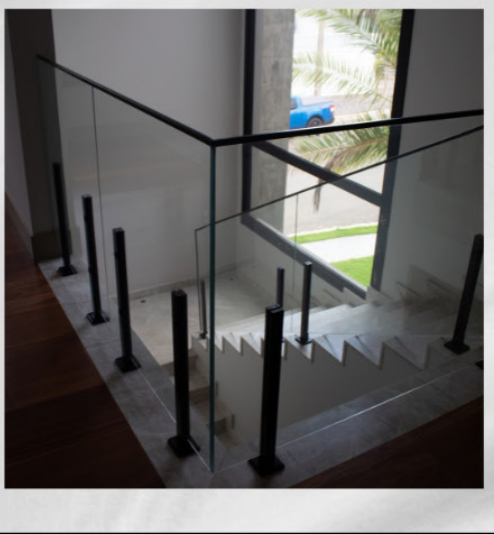

Informações de contato
(19) 98120-4116
(19) 3827-2189

contato@decorflexesquadrias.com.br

Endereço
LOJA 1 - Artur Nogueira – SP
R. Alcídia Teixeira W. Matteis, 31, Jardim Rezek

Endereço
LOJA 2 – Holambra/SP
R. Campo de Pouso Nº1.287 / Sala 03 – Centro

GP produções eventos 25 ANOS

RED Eventos

24 JUL

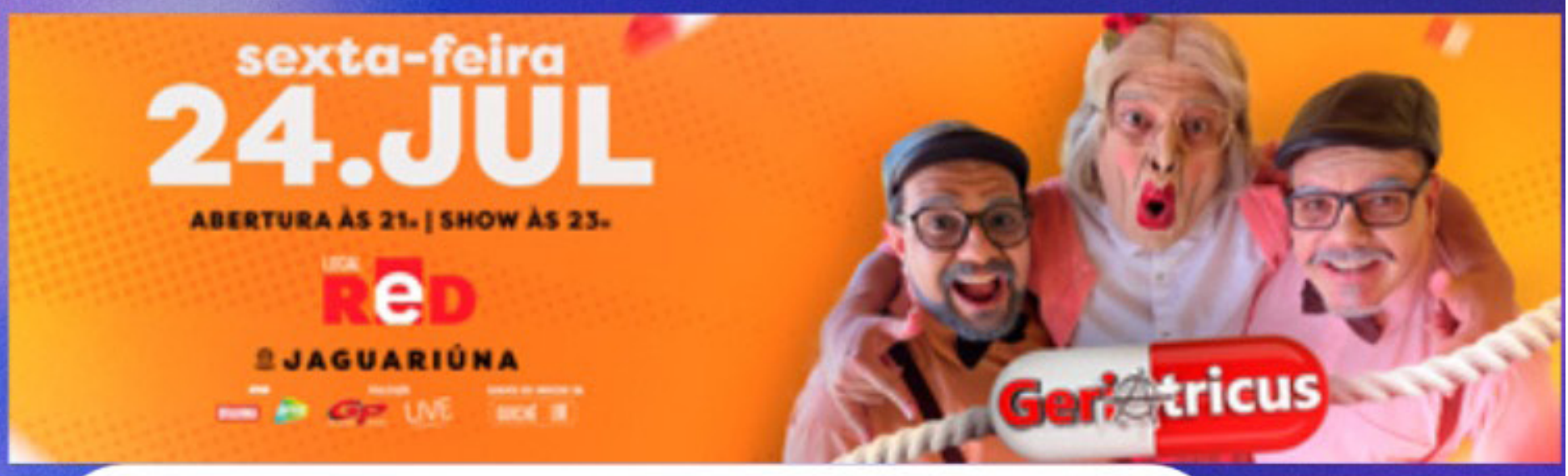

Shows em Campinas

27 JUN



18 JUL



28 AGO



06 SET



@GPPRODUCOESEVENTOS GP PRODUÇÕES & EVENTOS.

WWW.GPPRODUCOES.COM.BR

NA ROTA DO CRIME
NOTÍCIAS • INVESTIGAÇÕES • OCORRÊNCIAS
REGIONAL
oregional.net
14 de Julho de 2026

HOMEM É MORTO A TIROS DURANTE NEGOCIAÇÃO PARA VENDA DE CELULAR EM MOGI MIRIM



Júnior Silva, de 27 anos, morador de Espírito Santo do Pinhal, foi baleado após marcar encontro com um suposto comprador; caso será investigado pela Polícia Civil

Júnior Silva, de 27 anos, morador de Espírito Santo do Pinhal, morreu na tarde deste domingo (12) após ser baleado durante uma tentativa de assalto no bairro Parque das Laranjeiras, em Mogi Mirim.

De acordo com as informações apuradas, a vítima havia combinado a venda de um iPhone por meio das redes sociais e foi até o local marcado para se encontrar com um suposto comprador.

Ao chegar ao ponto combinado, Júnior foi surpreendido por um homem encapuzado e armado, que anunciou o roubo e efetuou disparos contra ele.

Mesmo ferido, a vítima ainda tentou fugir, mas não resistiu aos ferimentos. A namorada de Júnior, que estava no veículo durante a negociação, não foi atingida.

Equipes do Serviço de Atendimento Móvel de Urgência (Samu) foram acionadas, porém apenas puderam constatar o óbito no local.

A ocorrência foi registrada e será investigada pela Central de Polícia Judiciária. Até o momento, nenhum suspeito foi preso.

AÇÕES DA POLÍCIA MILITAR RESULTAM EM PRISÕES POR TENTATIVA DE HOMICÍDIO, TRÁFICO DE DROGAS E CAPTURA DE PROCURADA NA REGIÃO

Ocorrências registradas entre quarta e sexta-feira mobilizaram equipes em Mogi Guaçu e Mogi Mirim

Três ações distintas da Polícia Militar resultaram na prisão de quatro pessoas por tentativa de homicídio, tráfico de drogas e cumprimento de mandado de prisão em Mogi Guaçu e Mogi Mirim.

Na noite de quarta-feira (8), policiais militares foram acionados para atender uma ocorrência de lesão corporal no bairro Jardim Alvorada, em Mogi Guaçu. No local, a vítima foi encontrada com um corte profundo no pescoço e recebeu atendimento médico.

Segundo a Polícia Militar, a vítima informou que mantinha um relacionamento homoafetivo com o agressor e que, após uma discussão motivada por questões financeiras, foi atacada com uma faca.

Com as características do suspeito, os policiais realizaram buscas e localizaram o homem, que foi preso. A ocorrência foi apresentada na Central de Polícia Judiciária, onde o investigado permaneceu preso pelos crimes de tentativa de homicídio e violência doméstica.

Já na noite de quinta-feira (9), durante patrulhamento no bairro Jardim Imperial, em Mogi Guaçu, uma mulher procurada pela Justiça foi capturada. De acordo com a Polícia Militar, ela apresentou comportamento suspeito ao perceber a aproximação da viatura e entrou rapidamente em uma residência.

Após abordagem e consulta aos sistemas policiais, foi constatado um mandado de prisão em aberto pelo crime de estelionato. A mulher foi encaminhada à Central de Polícia Judiciária, onde permaneceu à disposição da Justiça.

Na sexta-feira (10), no início da noite, equipes da Polícia Militar prenderam um homem por tráfico de drogas no bairro Linda Chaib, em Mogi Mirim.

Os policiais realizavam patrulhamento quando perceberam que o suspeito tentou fugir ao notar a presença da viatura, entrando em um terreno baldio. Durante a abordagem, foram encontrados com ele 135 microtubos de cocaína, R$ 20 em dinheiro e um telefone celular.

Segundo a corporação, o homem afirmou que comercializava entorpecentes para sustentar o vício em crack. Ele foi conduzido à Central de Polícia Judiciária, onde permaneceu preso por tráfico de drogas.



DUAS AÇÕES DA POLÍCIA MILITAR PRENDEM SUSPEITOS POR TRÁFICO DE DROGAS EM PEDREIRA



Ocorrências registradas no Jardim Triunfo, na quinta-feira e na sexta-feira, resultaram na apreensão de cocaína, crack, maconha, dry, celulares e dinheiro

Duas ações da Polícia Militar realizadas no bairro Jardim Triunfo, em Pedreira, resultaram na prisão de dois homens por tráfico de drogas entre quinta-feira (9) e sexta-feira (10).

Na primeira ocorrência, registrada na tarde de quinta-feira, equipes policiais receberam informações de moradores de que um imóvel abandonado estaria sendo utilizado para a comercialização de entorpecentes.

Durante a averiguação, um homem tentou fugir ao perceber a presença dos policiais, mas foi rapidamente detido. No local, foram apreendidos 92 microtubos de cocaína, 50 porções de crack, 58 porções de maconha, 30 porções de dry, dois aparelhos celulares e R$ 530,75 em dinheiro.

Segundo a Polícia Militar, o suspeito confessou que realizava o tráfico no imóvel e afirmou que o espaço era utilizado exclusivamente para a venda de drogas.

A ocorrência foi apresentada na Delegacia de Polícia de Jaguariúna, onde a prisão em flagrante por tráfico de drogas foi ratificada. O homem permaneceu preso à disposição da Justiça.

A segunda ação ocorreu na manhã de sexta-feira, também no Jardim Triunfo. Durante patrulhamento, os policiais visualizaram ocupantes de dois veículos recebendo um objeto de um homem em frente a um imóvel.

Com a aproximação das viaturas, os veículos deixaram o local e o suspeito correu para os fundos da residência, iniciando uma fuga pelos telhados. As equipes realizaram o cerco e acompanharam o deslocamento do homem.

Durante a fuga, o suspeito arremessou uma bolsa e entrou em uma residência abandonada, onde foi localizado e abordado. Embora nada de ilícito tenha sido encontrado com ele, os policiais recuperaram a bolsa dispensada.

No interior do objeto, foram apreendidas 100 porções de maconha, 17 porções de flor de maconha, 79 microtubos de cocaína, quatro porções de uma substância conhecida como meleca, 82 porções de dry, 100 pedras de crack e R$ 50 em dinheiro.

O segundo suspeito foi encaminhado à Central de Polícia Judiciária de Jaguariúna. A autoridade policial confirmou a prisão em flagrante por tráfico de drogas, e o homem permaneceu à disposição da Justiça.

GUARDA CIVIL MUNICIPAL ACOMPANHA ADOLESCENTE ATÉ DIVISA COM O RIO DE JANEIRO PARA CUMPRIMENTO DE DECISÃO JUDICIAL

Ação realizada em conjunto com o Conselho Tutelar garantiu a entrega do jovem aos responsáveis legais e às autoridades do município de origem

A Guarda Civil Municipal de Santo Antônio de Posse realizou, na manhã de sexta-feira (10), uma operação em apoio ao Conselho Tutelar para cumprir uma determinação judicial expedida pela Vara da Comarca de Jaguariúna. A ação teve como objetivo acompanhar a restituição de um adolescente de 14 anos aos seus responsáveis legais.

De acordo com a GCM, o jovem, natural do Estado do Rio de Janeiro, havia deixado a residência dos pais e foi localizado em Santo Antônio de Posse.

Em cumprimento à decisão judicial, duas equipes da Guarda Civil Municipal, juntamente com representantes do Conselho Tutelar, realizaram o transporte do adolescente até a divisa entre os estados de São Paulo e Rio de Janeiro, no município de Queluz.

No local previamente definido, o adolescente foi entregue aos seus responsáveis legais e aos conselheiros tutelares do município de origem, concluindo a diligência sem qualquer intercorrência.

Segundo a Guarda Civil Municipal, toda a ação foi realizada em conformidade com a determinação do Poder Judiciário e em conjunto com os órgãos responsáveis pela proteção dos direitos da criança e do adolescente.

OPERAÇÃO DA DISE PRENDE DOIS INVESTIGADOS POR TRÁFICO E APREENDE DROGAS, MUNIÇÕES E DINHEIRO EM MOGI GUAÇU

Ação cumpriu mandados de busca nos bairros Jardim Zaniboni II e Jardim Esplanada e identificou suspeitos ligados à estrutura do tráfico de drogas na Região Leste da cidade

Uma operação da Delegacia de Investigações Sobre Entorpecentes (DISE) de Mogi Guaçu resultou na prisão em flagrante de dois homens investigados por envolvimento com o tráfico de drogas na quarta-feira (8). A ação ocorreu durante o cumprimento de dois mandados de busca e apreensão nos bairros Jardim Zaniboni II e Jardim Esplanada.

De acordo com a Polícia Civil, a operação é resultado de uma investigação que identificou um homem apontado como liderança do tráfico de drogas na Região Leste de Mogi Guaçu, com atuação em pontos de venda localizados nos bairros Jardim Suécia, Jardim Zaniboni, Jardim Esplanada e Boa Vista. Segundo a investigação, ele também seria integrante de uma facção criminosa.

No primeiro endereço, os policiais prenderam o investigado em flagrante e apreenderam porções de cocaína, recipientes contendo insumos utilizados na preparação de entorpecentes, dinheiro em notas fracionadas, uma balança de precisão e um veículo Volkswagen Nivus. Ainda conforme a Polícia Civil, o suspeito danificou o próprio aparelho celular durante a abordagem na tentativa de destruir possíveis provas.

No segundo imóvel, apontado pelas investigações como uma "casa bomba" utilizada para armazenar e preparar drogas, outro homem foi preso em flagrante.

No local, os policiais encontraram mais de um quilo de entorpecentes, entre cocaína, crack e maconha, além de balanças de precisão, embalagens para drogas, peneira, liquidificador utilizado no preparo dos entorpecentes, dinheiro em espécie, cartões bancários, anotações relacionadas ao tráfico e documentos com mensagens atribuídas à facção criminosa. Também foram apreendidas munições de calibre .380.

Durante a operação, uma adolescente de 14 anos foi localizada no imóvel. Em razão disso, o suspeito também foi autuado pelo crime de corrupção de menor.

Os dois investigados responderão pelos crimes de tráfico de drogas e associação para o tráfico. Um deles também foi autuado por posse ilegal de munição e corrupção de menor. Ambos permaneceram presos e estão à disposição da Justiça.

A Polícia Civil informou que as investigações continuam com o objetivo de identificar outros integrantes da organização criminosa e desarticular a atuação do tráfico de drogas na Região Leste de Mogi Guaçu.

ADOLESCENTE É APREENDIDO COM MOTOCICLETA FURTADA EM MOGI GUAÇU

Jovem de 17 anos foi abordado no Jardim Santa Terezinha e permaneceu apreendido por ato infracional análogo à receptação

Um adolescente de 17 anos foi apreendido na tarde de domingo (12), no bairro Jardim Santa Terezinha, em Mogi Guaçu, após ser abordado pela Polícia Militar com uma motocicleta furtada.

Segundo a corporação, os policiais realizavam patrulhamento quando viram o jovem conduzindo o veículo. Ao perceber a presença da viatura, ele retornou e desobedeceu à ordem de parada, sendo acompanhado e abordado em seguida.

Durante a abordagem, os policiais encontraram R$ 352 em dinheiro, quantia que, de acordo com a ocorrência, seria proveniente da arrecadação do tráfico de drogas. A Polícia Militar informou ainda que o adolescente já possuía antecedentes por ato infracional análogo ao tráfico. Na consulta aos dados da motocicleta, foi constatado que o veículo havia sido furtado em 9 de julho, em Mogi Guaçu. O adolescente afirmou ter comprado a moto por R$ 4 mil por meio de uma rede social e que o vendedor teria realizado a entrega em sua residência.

A ocorrência foi apresentada na Central de Polícia Judiciária. O adolescente permaneceu apreendido por ato infracional análogo à receptação.

O proprietário da motocicleta compareceu à unidade policial e recuperou o veículo.



MULHER DE MOGI GUAÇU É PRESA COM MEDICAMENTOS IRREGULARES AVALIADOS EM MAIS DE R$ 75 MIL



Carga com produtos para emagrecimento e hormônios anabolizantes foi localizada durante abordagem na Rodovia SP-225, em Pirassununga

Uma mulher de 31 anos, moradora de Mogi Guaçu, foi presa em flagrante na sexta-feira (10) após ser flagrada transportando medicamentos irregulares de origem paraguaia pela Rodovia SP-225, em Pirassununga.

A abordagem ocorreu durante a Operação Ultrapassagem, realizada por equipes do 4º Batalhão de Polícia Rodoviária. Segundo a corporação, o veículo, um Volkswagen Polo branco, foi parado após realizar uma ultrapassagem em local proibido, na altura do km 61.

Durante a fiscalização, os policiais constataram que o filho da motorista, menor de idade, também estava no automóvel.

Questionada sobre o trajeto, a mulher informou que retornava de Apucarana, no Paraná, para Mogi Guaçu, após visitar parentes.

Ainda conforme a Polícia Rodoviária, a condutora teria demonstrado nervosismo e apresentado versões contraditórias, além de afirmar que o porta-malas estava travado. Diante da suspeita, os agentes acessaram o compartimento pelo interior do veículo.

No local, foi encontrada uma caixa de papelão contendo 121 frascos de medicamentos e hormônios anabolizantes de diferentes marcas, avaliados em mais de R$ 75 mil. Entre os produtos apreendidos estavam Tirzepatida e Retatrutida, substâncias utilizadas no controle de peso, além de anabolizantes.

A mulher foi encaminhada inicialmente à base da Polícia Rodoviária e, depois, à Central de Polícia Judiciária de Pirassununga.

A prisão em flagrante por contrabando foi ratificada pela autoridade policial.

Posteriormente, ela foi levada ao Centro de Detenção Provisória feminino de Limeira, onde permaneceu à disposição da Justiça para audiência de custódia.

POLÍCIA MILITAR APREENDE REVÓLVER CALIBRE .357 E PRENDE HOMEM POR PORTE ILEGAL DE ARMA EM PEDREIRA

Abordagem realizada no Jardim Triunfo resultou na apreensão de arma de calibre restrito e na prisão do motorista

Um homem foi preso na tarde de domingo (12) por porte ilegal de arma de fogo de calibre restrito durante uma ação da Polícia Militar no bairro Jardim Triunfo, em Pedreira.

Segundo a corporação, os policiais realizavam patrulhamento quando decidiram abordar um veículo ocupado apenas pelo condutor.

Durante a busca pessoal, nada de ilícito foi encontrado.

No entanto, na vistoria do automóvel, os policiais localizaram R$ 2.865 em dinheiro.

O motorista informou que o valor era proveniente de um trabalho realizado.

Ainda durante a inspeção no veículo, foi encontrado um revólver calibre .357, desmuniciado, escondido sob o banco do motorista.

A ocorrência foi apresentada na Central de Polícia Judiciária, onde a autoridade policial ratificou a prisão por porte ilegal de arma de fogo de calibre restrito.

A arma foi apreendida e o homem permaneceu preso à disposição da Justiça.