GRC 34 Anos
GRUPO O REGIONAL DE COMUNICAÇÃO

O REGIONAL

Sexta-Feira, 17 de Julho de 2026
ANO XXV EDIÇÃO Nº 2568
www.oregional.net
15 Cidades

R$ 2,00

Amparo - Artur Nogueira - Conchal - Campinas - Cosmópolis - Engenheiro Coelho - Espírito Santo do Pinhal - Estiva Gerbi - Holambra - Itapira - Jaguariúna - Mogi Guaçu - Mogi Mirim - Paulínia - Pedreira - Santo Antônio de Posse

Turismo: Mogi Guaçu é inserida nos programas Rotas da Cerveja e da Cachaça



O Governo do Estado de São Paulo lançou o programa Rotas da Cerveja, iniciativa desenhada para impulsionar o turismo de experiência e valorizar os produtores paulistas. Mogi Guaçu foi incluída na primeira fase do projeto, que mapeou 107 cervejarias artesanais e de grande porte distribuídas por circuitos temáticos em todo o território estadual.

O roteiro foi desenvolvido em parceria entre secretarias estaduais e a InvestSP. O projeto passa a fazer parte do programa "Rotas", que já promove trajetos consolidados no interior e litoral paulista, como as rotas do Vinho, do Café, do Queijo e da Cachaça.

Página 4B.



Futuro da Baixa Mogiana passa pela representação em São Paulo e Brasília, defendem Viniciús Marchese e Barros Munhoz

Página 3A.

Horto Florestal abre as portas para o "Circuito Horto Vivo – 1ª Edição Férias"

No dia 26 de julho, o Horto Florestal será palco da primeira edição do Circuito Horto Vivo – Férias, uma iniciativa promovida pela Prefeitura de Mogi Mirim, por meio das Secretarias de Meio Ambiente e de Cultura, com o objetivo de proporcionar à comunidade uma manhã de lazer, cultura, educação ambiental e integração em contato com a natureza.

A programação foi elaborada para atender públicos de todas as idades, reunindo atividades recreativas, culturais e de convivência familiar.

Página 1C.

Segundo caso de raiva em morcego é confirmado em Itapira

O Serviço de Controle de Zoonoses de Itapira recebeu nesta quarta-feira, 15, mais um resultado positivo para raiva emitido pelo Instituto Pasteur. O laudo se refere a um morcego da família dos Molossídeos (espécie insetívora) recolhido no dia 19 de fevereiro em uma residência do Jardim Soares e que somente agora foi processado pelo laboratório, devido à alta demanda.

Este é o segundo caso confirmado no município em 2026. O primeiro havia sido registrado na semana passada, com resultado referente a um morcego recolhido em fevereiro no bairro Machadinho.

Página 3B.

Arteris Intervias realiza operação de içamento de rampas e interdita parcialmente vias de acesso à SP-147 em Engenheiro Coelho

Página 2B.

Jaguariúna Rodeo Festival confirma Zé Neto e Cristiano como atração do dia 25



O Jaguariúna Rodeo Festival anunciou nesta terça-feira (14) mais uma grande atração para a edição de 2026. A dupla Zé Neto e Cristiano está confirmada na programação e sobe ao palco no dia 25 de setembro, terceira noite do evento.

Conhecidos por sucessos como "Largado às Traças", "Notificação Preferida", "Barulho do Foguete", "Oi Balde" e "Seu Polícia", os artistas estão entre os principais nomes do sertanejo nacional e prometem um show repleto de grandes sucessos.

Página 1B.

REFIS 2026 segue com adesões abertas em Artur Nogueira

A Prefeitura de Artur Nogueira reforça que os contribuintes com débitos municipais ainda podem aderir ao REFIS 2026. O programa oferece condições facilitadas para a regularização de pendências, com descontos de até 100% em juros e multas, além da possibilidade de parcelamento em até 60 vezes.

O prazo para adesão segue até 15 de dezembro. A iniciativa foi criada para facilitar a regularização fiscal de pessoas físicas e jurídicas, permitindo que os contribuintes coloquem suas pendências em dia de forma acessível e evitem a continuidade de cobranças administrativas e judiciais.

Página 2B.

Expoflora 2026 resgata tradição e origens em uma homenagem à sua história



Na sua 43ª edição, a Expoflora fará uma viagem no tempo para recontar a história que transformou uma antiga colônia de imigrantes holandeses, tornando Holambra conhecida como a Capital Nacional das Flores. Em 2026, essa trajetória de superação e beleza será reinterpretada sob a ótica da arte, do paisagismo e, claro, de milhares de flores.

O evento acontece de 28 de agosto a 27 de setembro de 2026 (sempre de sexta a domingo, além do feriado de 7 de setembro), das 9h às 19h, em Holambra, no interior de São Paulo.

Página 1B.

Programação do Festival de Inverno de Amparo movimenta a cidade neste final semana

A Prefeitura de Amparo realiza o evento de 9 a 26 de julho, no Largo do Mercado, com cultura, arte, gastronomia e economia criativa da cidade sendo impulsionada.

O evento conta com segurança para os amparenses e turistas, com monitoramento de câmera, reconhecimento facial, Forças Policiais da cidade, segurança privada e bombeiros civis.

Página 4C.



Empresas & Negócios

Sua coluna semanal



Eu sou Nelson Theodoro Junior, Empresário, Publicitário, Diretor da Fecomercio/São Paulo e Presidente da Associação Comercial de Mogi Mirim.

Temperança, Informação e Ação: o caminho para o desenvolvimento

O tempo passa, mas as coisas não evoluem naturalmente. O desenvolvimento depende da participação de todos nós.

O papel das entidades representativas é justamente esse: promover o diálogo, construir pontes e buscar soluções equilibradas. O ideal seria que muitas questões fossem resolvidas pelo bom senso e pela responsabilidade de cada parte, sem que fosse necessário transformar tudo em lei. Quando cada um cumpre seu papel na sociedade, todos saem ganhando.

Debatemos recentemente a proposta do fim da escala 6x1, a NR1 e a Convenção Coletiva — temas que merecem atenção e diálogo, pois qualquer mudança dessa dimensão produz impactos que vão muito além das relações de trabalho, alcançando toda a economia. Por isso, decisões como essas precisam ser construídas com responsabilidade, avaliando seus efeitos para trabalhadores, empresas e para o país como um todo.

Seguimos acreditando que o caminho é o da temperança, da informação e da ação. Temperança para ouvir e construir consensos. Informação para fundamentar decisões com dados e conhecimento. Ação para transformar ideias em resultados concretos.

Precisamos utilizar as ferramentas que temos para buscar as melhores soluções para os setores do comércio, dos serviços e da indústria — sempre com responsabilidade, sem espaço para ideologias ou achismos.

Na FecomercioSP, esses temas são debatidos nos Conselhos, que reúnem diferentes visões para construir um posicionamento sólido e representativo. Assim, a Federação fortalece sua atuação, falando com uma só voz em defesa dos setores que representa.

Temperança. Informação. Ação. Esse é o caminho para construir soluções que fortaleçam o Brasil e o ambiente de negócios.

Nelson Theodoro Junior, Presidente da Associação Comercial e Industrial de Mogi Mirim, Diretor da Fecomercio-SP, Diretor do Sincomércio de Mogi Mirim e Presidente do Conselho do Patrimônio de Mogi Mirim.

Empreendedorismo & Direito

Sua coluna semanal



Maria Vitória Savioli, Advogada, uma profissional cuja trajetória já é marcada por realizações notáveis e uma paixão contagiante por inovação e empreendedorismo.

Menores de 16 anos agora têm direito a viajar ao lado dos pais: entenda a nova regra da ANAC

Olá, leitor! Quem já viajou de avião com crianças sabe o transtorno que pode ser descobrir, no momento do embarque, que pais e filhos foram acomodados em assentos separados. Além do desconforto, essa situação pode comprometer a segurança e a tranquilidade durante o voo. Pensando nisso, a Agência Nacional de Aviação Civil (ANAC) publicou uma nova regulamentação que garante um importante direito às famílias que viajam com menores de idade.

Nesta semana, quero explicar o que mudou e quais são os direitos dos passageiros.

O que determinou a nova regra

A Resolução nº 807/2026 da ANAC garante que passageiros menores de 16 anos tenham assentos contíguos, ou seja, lado a lado, com pelo menos um de seus responsáveis ou familiares durante o voo. A regra entrou em vigor em julho de 2026 e reforça uma proteção que já vinha sendo aplicada por determinação judicial, agora prevista em resolução da agência reguladora.

A obrigação vale desde o momento da compra da passagem ou quando houver necessidade de alteração da reserva.

A companhia aérea pode cobrar pela marcação?

Uma das maiores novidades é que a companhia aérea não pode cobrar taxa adicional apenas para garantir que o menor viaje ao lado do responsável. A acomodação deve ser feita sem custo extra para o assento da criança ou adolescente.

A única exceção ocorre quando o passageiro optar por uma categoria diferenciada de assento, como poltronas com espaço extra para as pernas ou mudança para outra classe da aeronave. Nesses casos, a cobrança continua sendo permitida.

Por que essa medida é importante?

Viajar ao lado de um responsável não representa apenas conforto. Crianças e adolescentes podem precisar de auxílio durante o voo, seja para alimentação, uso do cinto de segurança, administração de medicamentos ou simplesmente para se sentirem seguros durante a viagem.

A nova regra fortalece a proteção dos menores e evita situações constrangedoras em que famílias precisavam negociar a troca de assentos com outros passageiros ou pagar valores adicionais para permanecerem juntas.

O que acontece se a empresa descumprir a regra?

Caso a companhia aérea deixe de cumprir essa obrigação ou cobre taxa indevida para acomodar o menor ao lado do responsável, poderá sofrer sanções administrativas aplicadas pela ANAC. Além disso, dependendo das circunstâncias e dos prejuízos causados ao passageiro, também poderá haver responsabilização na esfera do Direito do Consumidor.

Conclusão

A nova regulamentação da ANAC representa um importante avanço para as famílias brasileiras. Garantir que menores de 16 anos viajem ao lado de seus responsáveis promove mais segurança, tranquilidade e respeito aos direitos dos passageiros.

Conhecer essas regras é fundamental para que o consumidor possa exigir o cumprimento da legislação e viajar com mais tranquilidade. Afinal, proteger crianças e adolescentes também significa garantir que elas possam realizar uma viagem segura desde o momento do embarque.

Maria Vitória Savioli Carrara
Advogada – OAB/SP 510.185
Colunista do jornal O Regional

Variedades

Sua coluna semanal

Desconectar para conviver: como reduzir o tempo de tela nas férias

Por Silmara Casadei

As férias escolares, que deveriam representar um período de descanso, descobertas e convivência familiar, vêm se transformando em uma maratona de telas para muitas crianças.

Sem a rotina da escola e diante da dificuldade de conciliar trabalho e cuidados com os filhos, pais e responsáveis recorrem a celulares, tablets e televisores como uma solução prática para preencher o tempo livre. O problema é que essa dependência crescente pode ter impactos importantes no desenvolvimento infantil.

Diversos estudos associam o excesso de exposição aos dispositivos digitais a prejuízos na linguagem, na atenção, na qualidade do sono e na interação social, especialmente nos primeiros anos de vida. A Organização Mundial da Saúde recomenda que crianças pequenas tenham o momento sedentário diante de telas bastante limitado e destaca a importância de atividades físicas, brincadeiras e interações reais para um desenvolvimento saudável.

No entanto, a solução não está em simplesmente proibir os eletrônicos. Retirar o tablet sem oferecer alternativas costuma gerar conflito e frustração. A questão central é substituir o período de conexão por experiências mais significativas.

As férias são uma oportunidade valiosa para isso. Criar uma agenda de possibilidades como viagens em família ou, mesmo se não conseguir pausar o trabalho, elaborar uma programação que as motive, fortalecem vínculos humanos, boa convivência e bem-estar emocional.

Brincadeiras e esportes ao ar livre, dia da culinária, do cinema, da montagem de brinquedos a partir do reaproveitamento de materiais, dos passeios culturais, do piquenique no parque, da leitura, jogos de tabuleiro, práticas artísticas e até a participação em tarefas domésticas estimulam o entusiasmo, a criatividade, a autonomia e habilidades socioemocionais. São experiências que nenhum algoritmo consegue reproduzir.

Outro ponto fundamental é o exemplo dos adultos. É difícil convencer uma criança a largar o celular quando os próprios pais passam grande parte do dia conectados. O uso saudável da tecnologia começa dentro de casa, com regras claras para toda a família e momentos de convivência livres de dispositivos.

Também é importante abandonar a ideia de que a tecnologia é a vilã da história. A Academia Americana de Pediatria tem enfatizado que a qualidade do uso importa tanto quanto a quantidade. O desafio não é eliminar as telas, mas equilibrá-las com atividades que promovam aprendizado, movimento, gerem memórias afetivas a partir do contato com o mundo real.

A infância é um período curto demais para ser vivida apenas no campo virtual. Ao final das férias, dificilmente uma criança lembrará das horas gastas assistindo vídeos ou deslizando o dedo no celular. Mas ela certamente guardará na memória a diversão em família, o passeio de bicicleta, a cabana montada na sala, o cineminha feito em casa com pipoca, a receita preparada em família, a descoberta de um novo mundo dentro de um livro, ou a aventura na natureza.

É importante destacar que o estudo pessoal não deve ser esquecido. Antes de voltar às aulas, é bom realizar uma revisão, praticar exercícios e algumas leituras para ativar a mente e prepará-la para o retorno escolar.

Acredito que o maior desafio das férias escolares não seja ocupar o tempo das crianças: o essencial é ajudá-las a redescobrir que a vida acontece muito além do ambiente digital, com criatividade e vivências especiais. Enquanto isso, nós, adultos, reaprendemos a ser mais presentes também.

Silmara Casadei é doutora em Educação, psicanalista e escritora, autora de O Pequeno Mundo Criativo.

Publicado por LC Benedito & Vicenzotti ltda. - CNPJ: 68.282.656/0001-88
Diretor Geral: Luis Carlos Benedito - Fundação: 02/04/1999

Atendimento:
Comercial (19) 99685-4255
Email: comercial@lclider.com.br

Redação (19) 99773-8364
Email jornalismo@jornaloregional.net

COLABORADORES:
O Regional abre espaço para os interessados em publicar seus artigos. Entre em contato pelo email: jornalismo@jornaloregional.net
Os artigos publicados neste jornal são de total responsabilidade de seus autores e não refletem a opnião deste jornal. O Jornal O Regional se reserva ao direito de selecioná-los para publicação e fazer adequadações à linha editorial. As correspondência sem identificação completa serão desconsideradas.

Futuro da Baixa Mogiana passa pela representação em São Paulo e Brasília, defendem Vinicius Marchese e Barros Munhoz



Da Redação

"Uma região forte precisa de representatividade forte. Ter voz em São Paulo e em Brasília significa defender melhor os interesses da nossa população, conquistar mais investimentos e criar novas oportunidades para quem vive aqui."

Essa foi a principal mensagem do bate-papo entre o presidente licenciado do Confea e agora pré-candidato a deputado federal Vinicius Marchese e o deputado estadual e pré-candidato à reeleição Barros Munhoz, realizado na noite desta terça-feira (14), na Associação Comercial e Industrial de Mogi Mirim (ACIMM). O encontro reuniu lideranças políticas, empresariais e representantes da sociedade civil para discutir os desafios e o futuro da Baixa Mogiana.

Durante a conversa, Vinicius Marchese e Barros Munhoz defenderam o fortalecimento da representatividade política da Baixa Mogiana como caminho para ampliar a capacidade de articulação junto aos governos estadual e federal. Segundo eles, uma atuação integrada entre a Assembleia Legislativa e a Câmara dos Deputados permitirá defender com mais eficiência os interesses dos municípios e acelerar a conquista de recursos para obras, programas e investimentos.

Vinicius Marchese ressaltou que a Baixa Mogiana possui grande potencial econômico, gera empregos e reúne cidades estratégicas para o desenvolvimento paulista, mas não conta com um deputado federal com origem local. Segundo ele, essa ausência reduz a capacidade de articulação junto ao Governo Federal e limita o acesso a recursos e programas importantes para os municípios.

Barros Munhoz destacou a importância da representação estadual na construção de políticas públicas e lembrou os muitos investimentos conquistados para os municípios ao longo de sua trajetória parlamentar. Para ele, a Baixa Mogiana pode ampliar ainda mais sua força política com uma atuação articulada também em Brasília.

"O deputado Barros Munhoz conhece profundamente a nossa região e construiu uma história de trabalho em defesa das nossas cidades na Assembleia Legislativa.

Agora temos a possibilidade de fortalecer essa atuação também em Brasília. A união entre uma representação forte em São Paulo e outra no Congresso Nacional amplia nossa capacidade de defender projetos, atrair investimentos e garantir mais desenvolvimento para a Baixa Mogiana", afirmou Vinicius.

Barros destacou que a política produz melhores resultados quando diferentes esferas de governo atuam de forma complementar.

"A Baixa Mogiana avança mais com representantes comprometidos com seus interesses e necessidades. Fortalecer nossa presença tanto na Assembleia Legislativa quanto na Câmara dos Deputados significa ampliar a voz dos municípios e criar mais oportunidades para a população", afirmou o parlamentar.

O bate-papo foi moderado pelo presidente da ACIMM, Nelson Theodoro Junior, e reuniu vereadores, empresários, lideranças políticas e representantes dos mais diversos segmentos da sociedade. O encontro também abriu espaço para perguntas do público e para um amplo debate sobre os desafios, as potencialidades e as perspectivas de desenvolvimento da Baixa Mogiana.

Região de Campinas integra o circuito das Rotas da Cerveja de SP

Da Redação

A região de Campinas já é bastante conhecida por seus grandes eventos, shows e convenções. Além disso, se destaca por sua conectividade, com o Aeroporto Internacional de Viracopos, e oferece atrativos de lazer, de natureza e de gastronomia. Agora, a região ganha outro atrativo: oficialmente faz parte das Rotas da Cerveja de SP.

A iniciativa do Governo do Estado de São Paulo, por meio das Secretarias de Desenvolvimento Econômico, Turismo e Viagens, Agricultura e Abastecimento, com apoio da Casa Civil e da InvestSP, reúne destinos que transformaram a produção cervejeira em atrativo turístico. Ao todo, são 107 cervejarias mapeadas em 55 municípios paulistas e divididas em sete rotas.

Uma dessas rotas é Campinas e Região Metropolitana, que contempla os municípios de Americana, Campinas, Hortolândia e Paulínia. Tudo começa com um sonho, e na cervejaria "Seven Hands", de Americana, não foi diferente. Weslley Alves Rodrigues, de 45 anos, é mestre cervejeiro e um dos fundadores do empreendimento.

Ele conta que a Seven Hands nasceu de um sonho compartilhado entre amigos apaixonados por cerveja autoral. A ideia surgiu em 2016, em conversas sobre produzir uma cerveja com identidade própria e criatividade.

"Em 2017, esse sonho começou a sair do papel com a primeira brassagem — processo para a produção da cerveja — feita de forma totalmente autoral. O resultado superou as expectativas e mostrou que era possível transformar a paixão pela cerveja em um negócio", lembra. Uma curiosidade é que o nome Seven Hands — "Sete Mãos" — traz uma história real e inspiradora. A cervejaria foi fundada por quatro empreendedores e hoje é liderada por três deles (Weslley, Valdir e Thiago). Aos 32 anos, Weslley sofreu um acidente com fogos de artifício e teve que amputar a mão esquerda. Por isso o nome "Seven Hands" — "Sete Mãos".

Porém, o incidente não o limitou, e Weslley conta que se tornou mestre cervejeiro após o acidente. Uma história que se tornou símbolo de superação, resiliência e determinação. Cada cerveja produzida pela Seven Hands carrega exatamente esse espírito de persistência, amizade e paixão pela produção autoral. Desde que foi oficialmente inaugurada, em 2021, a Seven Hands vem investindo em qualidade, criatividade e inovação, buscando oferecer experiências únicas por meio de seus rótulos.

Entre os rótulos produzidos, há diversos estilos criativos e contemporâneos, como sours frutadas e cervejas intensamente aromáticas, incluindo Overhead Triple Sour, Pina Sour, Neipa Haka e DWC Amburana. Atualmente, a produção anual é de 20 mil a 50 mil litros. Quem quiser experimentar essas ou outras criações da Seven Hands pode conhecer a Tap House da cervejaria na sede em Americana, que conta com 12 torneiras de cervejas artesanais sempre frescas.

A Seven Hands faz parte da rota Campinas e Região Metropolitana. Ao ser perguntado sobre a importância de participar das Rotas da Cerveja, Weslley contou que é uma grande oportunidade de fortalecer a cultura cervejeira e o turismo regional. "Além de divulgar a marca, a iniciativa permite que visitantes conheçam de perto o processo de produção, a história da cervejaria e a paixão envolvida em cada receita. Também fortalece a economia local, incentiva o consumo consciente e aproxima os consumidores dos produtores artesanais, criando uma conexão muito mais verdadeira entre quem faz e quem aprecia uma boa cerveja", destaca.

Além de degustar estilos exclusivos, os turistas que visitarem a cervejaria podem harmonizar as cervejas com o cardápio gastronômico e desfrutar de um ambiente acolhedor e descontraído. "Em eventos especiais, também oferecemos apresentações sobre o universo cervejeiro, compartilhando nossa história, os processos de produção e as características de cada estilo, proporcionando uma verdadeira imersão na cultura da cerveja autoral", explica Weslley.

A Seven Hands é acessível para todos os públicos e pode receber turistas estrangeiros, pois tem atendimento em inglês. Para mais informações, acesse o Instagram da Seven Hands Cervejaria (https://www.instagram.com/cervejaria-sevenhands/).

De engenheiros de alimentos a cervejeiros profissionais

A Tábuas Cervejaria também nasceu de uma grande amizade. Fundada em 2016, no distrito de Barão Geraldo, em Campinas, o empreendimento nasceu da paixão de dois amigos que se conheceram na Faculdade de Engenharia de Alimentos da Unicamp e descobriram juntos o universo das cervejas artesanais. "Eu e meu sócio nos conhecemos na faculdade de Engenharia de Alimentos. Já nessa época conhecemos as cervejas autorais e nos apaixonamos pelo assunto. Tanto que resolvemos estudar mais sobre isso e começamos a fazer cerveja em casa", contou Alexandre Montagnana Vicente Leme, de 39 anos.

"Desde o início, nossa ideia era abrir um negócio, e escolhemos o distrito de Barão Geraldo, em Campinas, onde fica a Unicamp, para começarmos a história da Cervejaria Tábuas. Tábuas é uma homenagem à avó do nosso mestre cervejeiro, Guilherme de Souza Manganello. Dona Adosinda nasceu no vilarejo de Tábuas, em Portugal. Daí surgiu a inspiração para o nome de nossas cervejas, sempre remetendo a árvores, madeiras e plantas", disse o empreendedor.

A primeira cerveja que fizeram foi Estaca, uma cerveja do estilo american IPA, e até hoje é a cerveja mais vendida da casa. Hoje, a Tábuas se tornou referência na cena cervejeira de Campinas. "A Rota é fundamental para atrair turistas e entusiastas para a cervejaria. Estar na Rota significa dar maior visibilidade ao nosso trabalho e, melhor ainda, ganhar força com as demais cervejarias da região", destacou Alexandre.

Tábuas aposta em diversidade e criatividade, produzindo desde lagers leves e delicadas até cervejas ácidas com frutas, NEIPAs intensas, stouts complexas e cervejas fermentadas com leveduras Brettanomyces. O objetivo sempre foi produzir cervejas que os próprios fundadores gostariam de beber — e compartilhar.

O empreendimento comandado por Alexandre Montagnana Vicente Leme, Guilherme de Souza Manganello, Alexandre Seraphim Ferreira e Larissa Chiemi Yanasse produz entre 1 mil e 5 mil litros por ano. Entre os rótulos premiados estão Rimu, Ramo, Lenha e Brasa, reconhecidos pela qualidade e originalidade. Atualmente, a marca possui quatro bares na região de Campinas, sendo a unidade principal em Barão Geraldo integrada à fábrica própria.

"A Tábuas possui visitação guiada, com toda a experiência do bar da marca e régua de degustação. Além disso, conta com uma cozinha única, oferecendo lanches e porções para acompanhar cada cerveja. Muito influenciada pela escola americana, na Tábuas os visitantes vão encontrar IPAs de diversos estilos e para todos os gostos, sempre explorando novas variedades de lúpulos. Tudo isso sem deixar os estilos mais clássicos de fora, como pilsen e stout, por exemplo", conta Alexandre.



A Tábuas Cervejaria tem acessibilidade para cadeirantes e funciona de terça a domingo, com atendimento em português ou inglês. Para saber mais, acesse o site oficial ou o Instagram da Tábuas Cervejaria (https://www.instagram.com/tabuascervejaria/).

Receitas autorais e a vontade de empreender

"Depois de alguns anos fazendo cerveja em casa e atuando no mercado cervejeiro como revendedor de insumos cervejeiros, a vontade de produzir cerveja com minhas próprias receitas acabou falando mais alto, e a Maali surgiu. De maneira bastante natural e orgânica", disse Jonathan Gray Ghilardi, o Jojo, de 43 anos.

Criada em 2019, a Maali Brewing Co. representa a nova geração das cervejarias autorais paulistas: independente, criativa e conectada à cultura urbana contemporânea. Com sede em Barão Geraldo, distrito conhecido pelo ambiente universitário, artístico e cultural de Campinas, a cervejaria combina produção autoral, identidade visual marcante e forte presença na cena cervejeira nacional.

Membro da Associação do Polo Cervejeiro da Região Metropolitana de Campinas desde 2022, a Maali ficou conhecida por suas cervejas intensamente lupuladas, especialmente IPAs e New England IPAs, além de rótulos experimentais, cervejas ácidas extremamente frutadas e releituras de estilos clássicos ingleses. Além disso, a cervejaria trabalha com insumos selecionados de diferentes partes do mundo, incluindo lúpulos da costa oeste norte-americana, Austrália e Nova Zelândia.

"Nós somos uma cervejaria com modelo de negócio conhecido como 'cigano'. Nós terceirizamos nossa produção e, assim, não temos nossa própria fábrica. Temos um bar (Tap House) que oferece nossas cervejas, lanches e porções", explica o fundador.

Na Tap House da Maali, os visitantes podem experimentar cervejas em chope e lata, drinks, opções não alcoólicas, lanches e porções em um ambiente descontraído e conectado à cultura cervejeira autoral."Participar da Rota para nós é importante para mostrar a força do nosso estado na produção de cerveja autoral nacional", declarou Jonathan.

A Maali Brewing Co. produz entre 20 mil e 50 mil litros por ano. A Tap House da cervejaria funciona de terça a domingo e tem acessibilidade para cadeirantes e pessoas com mobilidade reduzida. O estabelecimento está localizado em Campinas. Para mais informações, acesse o site oficial ou o Instagram da Maali Brewing Co (https://www.instagram.com/maali_brewing/).

Todos os estabelecimentos presentes nas Rotas da Cerveja de São Paulo estão listados no link (https://www.rotasdesp.sp.gov.br/rotasdesp/as-rotas/rotas-da-cerveja)

Holambra promove encontro de acolhimento e autocuidado para mães atípicas



De Holambra

Mães atípicas de Holambra terão uma manhã dedicada ao acolhimento, à informação e ao autocuidado no próximo dia 25 de julho. O "Dia Bem Viver" acontecerá a partir das 9h, no Ginásio da Escola do Bairro Imigrantes, com uma programação voltada ao fortalecimento emocional, à convivência e à troca de experiências.

O encontro foi idealizado para atender mulheres que conciliam diariamente os cuidados com filhos que possuem necessidades específicas, enfrentando rotinas marcadas por consultas, terapias, tratamentos e a busca por inclusão. A proposta é oferecer um momento para que essas mães possam compartilhar vivências, ampliar sua rede de apoio e cuidar também de si mesmas.

A programação inclui café da manhã, palestra sobre autocuidado, atividades de dança e integração, orientações práticas para o dia a dia, sorteio de brindes e um espaço de apoio destinado às crianças.

O evento é promovido pelo projeto Bem Viver – Mães Atípicas, com apoio do vereador Fabiano Soares.

Segundo o vereador, a iniciativa busca reconhecer a dedicação dessas mulheres e oferecer um espaço de acolhimento. "Muitas mães passam grande parte da vida cuidando, lutando por direitos e buscando o melhor para seus filhos, mas raramente encontram tempo e espaço para serem cuidadas. O Dia Bem Viver nasce para acolher essas mulheres, ouvir suas experiências e mostrar que elas não estão sozinhas", afirmou.

Serviço

Evento: Dia Bem Viver – Encontro para Mães Atípicas

Data: 25 de julho

Horário: A partir das 9h

Local: Ginásio da Escola do Bairro Imigrantes

Programação:

– Café da manhã

– Palestra sobre autocuidado

– Dança e atividades de integração

– Informações práticas para o cotidiano

– Espaço de apoio para as crianças

– Sorteio de brindes

Realização: Bem Viver – Mães Atípicas e vereador Fabiano Soares

Fonte: Bem Viver – Mães Atípicas

Cosmópolis realiza VIII Conferência Municipal dos Direitos da Criança e do Adolescente

De Comópolis

Cosmópolis realizou, na última semana de junho, a VIII Conferência Municipal dos Direitos da Criança e do Adolescente. O encontro aconteceu no Clube da Terceira Idade "Laços de Amizade" e teve como tema "Fortalecendo o Sistema de Garantia de Direitos da Criança e do Adolescente e a Democracia Participativa".

A programação contou com palestra de Alisson Paulo da Silva, especialista em Gestão de Políticas Públicas, graduado em Letras e Serviço Social e pós-graduado em Gestão Educacional.

O palestrante também foi conselheiro estadual do Conseas, representando a Frente Paulista de Gestores de Assistência Social, e abordou os desafios e a importância do fortalecimento das políticas de proteção e garantia dos direitos de crianças e adolescentes.

A conferência reuniu cerca de 70 participantes, entre autoridades locais, conselheiros do Conselho Municipal dos Direitos da Criança e do Adolescente (CMDCA), representantes do poder público e da sociedade civil.

O encontro também contou com a participação de dez adolescentes, alunos dos 9º anos da rede municipal de ensino de Cosmópolis, fortalecendo o protagonismo juvenil e a participação dos jovens nos debates sobre as políticas públicas voltadas à infância e à adolescência.

Durante a conferência, também foram eleitos os delegados que representarão Cosmópolis na etapa regional. Pelo poder público, foram escolhidas Kethury Carolina Verdeiro dos Santos, como titular, e Luciana Aparecida Moreira Silva, como suplente. Representando a sociedade civil e os adolescentes, foram eleitas Clara Vitória de Souza Carvalho, como titular, e Beatriz da Silva, como suplente.

A realização da conferência proporcionou um espaço de diálogo, participação social e construção coletiva de propostas, contribuindo para o fortalecimento das políticas públicas e da rede de proteção às crianças e aos adolescentes do município





Jaguariúna Rodeo Festival confirma Zé Neto e Cristiano como atração do dia 25



O Jaguariúna Rodeo Festival anunciou nesta terça-feira (14) mais uma grande atração para a edição de 2026. A dupla Zé Neto e Cristiano está confirmada na programação e sobe ao palco no dia 25 de setembro, terceira noite do evento.

Conhecidos por sucessos como "Largado às Traças", "Notificação Preferida", "Barulho do Foguete", "Oi Balde" e "Seu Polícia", os artistas estão entre os principais nomes do sertanejo nacional e prometem um show repleto de grandes sucessos.

O Jaguariúna Rodeo Festival será realizado nos dias 18, 19, 25 e 26 de setembro, reunindo atrações musicais, competições de montaria e uma das maiores estruturas de rodeio do país.

A organização segue divulgando gradativamente o line-up completo da 37ª edição do evento.

Os ingressos já estão à venda para os diferentes setores do festival.

Prefeitura de Artur Nogueira promove Vila Gastronômica com pratos a partir de R$ 16,90

De Artur Nogueira

A Prefeitura de Artur Nogueira, por meio da Secretaria de Desenvolvimento Econômico, Turismo e Juventude, realiza neste domingo (19) e segunda-feira (20) a Vila Gastronômica, na Lagoa dos Pássaros.

O evento reunirá 18 estabelecimentos participantes da 6ª edição do Festival Gastronômico Copa dos Sabores, oferecendo ao público uma oportunidade de experimentar versões especiais dos pratos criados para o festival.

As porções serão comercializadas em formato reduzido, permitindo que os visitantes conheçam diferentes receitas inspiradas em países de todo o mundo. Os valores variam entre R$ 16,90, R$ 19,90 e R$ 24,90, tornando a experiência gastronômica ainda mais acessível.

No domingo, a programação começa às 12h e contará com a transmissão ao vivo da final da Copa do Mundo em telão, reunindo gastronomia, esporte e lazer em um só espaço. Já na segunda-feira, o evento terá início às 18h, dando continuidade à programação gastronômica.

Além de prestigiar os empreendedores locais, o público poderá conhecer os pratos exclusivos desenvolvidos especialmente para o festival, que segue até o dia 31 de julho nos estabelecimentos participantes de Artur Nogueira.



A Vila Gastronômica integra a programação da 6ª edição do Festival Gastronômico "Copa dos Sabores", iniciativa que fortalece o setor de alimentação fora do lar, valoriza os empreendedores locais e incentiva a população a conhecer a diversidade gastronômica do município.

Expoflora 2026 resgata tradição e origens em uma homenagem à sua história

Na sua 43ª edição, a Expoflora fará uma viagem no tempo para recontar a história que transformou uma antiga colônia de imigrantes holandeses, tornando Holambra conhecida como a Capital Nacional das Flores. Em 2026, essa trajetória de superação e beleza será reinterpretada sob a ótica da arte, do paisagismo e, claro, de milhares de flores.

O evento acontece de 28 de agosto a 27 de setembro de 2026 (sempre de sexta a domingo, além do feriado de 7 de setembro), das 9h às 19h, em Holambra, no interior de São Paulo.

"Depois de mais de quatro décadas, queremos mostrar ao público a verdadeira razão de a Expoflora existir. Em vez de apenas reproduzir o passado, vamos reinterpretá-lo com o olhar de hoje, provando que a tradição também se renova e ganha novas formas", afirmam os Coordenadores do evento.

Da superação à Cidade das Flores

Quando os pioneiros holandeses desembarcaram na antiga Fazenda Ribeirão (hoje Holambra), em 1948, o plano inicial era a produção de laticínios. Contudo, o gado trazido da Europa não se adaptou ao clima tropical brasileiro. Diante do desafio, a comunidade precisou se reinventar.

A floricultura surgiu de forma tímida, impulsionada por famílias que guardavam na bagagem bulbos de flores e o conhecimento agrícola tradicional. O que começou como uma alternativa de sobrevivência adaptou-se ao solo brasileiro, ganhou escala com novas tecnologias e acabou desenhando a identidade e o turismo de Holambra.

Como nasceu a Expoflora?

Em 1981, com o desejo de mostrar à região de Campinas o potencial floricultor da cidade, nascia a primeira Expoflora. Organizada de forma simples no salão do Clube Holambra por voluntários dedicados e com poucas variedades de plantas, a mostra surpreendeu a todos pelo sucesso imediato.

Com o passar dos anos, a festa cresceu. Incorporou as danças folclóricas, os trajes típicos, a rica gastronomia e a música holandesa, consolidando-se como a festa holandesa das flores.

Uma pintura viva em cada detalhe

O conceito de "uma pintura viva feita com flores" transformará o parque da Expoflora em uma galeria de arte a céu aberto. Em vez de tintas e telas, os artistas e paisagistas usarão a textura, as cores e o perfume das flores e plantas reais para compor cenários inesquecíveis.

Esta temática guiará por novos espaços interativos criados especialmente para 2026, além de preservar as tradicionais atrações que sempre encantam o público e consolidam a Expoflora como o maior evento do setor.

Além disso, o Museu Histórico e Cultural de Holambra trará um acervo rico em fotos e objetos que resgatam as memórias da imigração, incluindo uma ala especial dedicada à evolução da própria Expoflora desde sua primeira edição em 1981.

Atenção: Ingressos mudam de lote em 16 de julho!

Para quem quer garantir presença economizando até 36% em relação aos preços da bilheteria física, o momento de comprar é agora.

Até quarta-feira, 15 de julho, as entradas custam a partir de R$ 54,90 na meia-entrada, R$ 56,90 no ingresso solidário e R$ 109,80 na inteira. Na bilheteria durante o evento, os valores serão de R$ 80, R$ 90 e R$ 160, respectivamente.

A partir de quinta-feira, 16 de julho, o lote Última Chance terá ingressos a partir de R$ 58,90 na meia-entrada, R$ 60,90 no ingresso solidário e R$ 117,80 na inteira. Os preços variam conforme a data escolhida.

- Os preços variam conforme o dia escolhido para a visita.
- O Ingresso Solidário está disponível para todos e parte do valor é destinada a instituições de caridade locais.
- Outra grande vantagem que a Expoflora oferece é a compra antecipada de experiências complementares. É possível garantir com antecedência: refeições, estacionamento, atrações do parque de diversões e o tradicional passeio ao campo de girassóis. Assim, o visitante assegura uma experiência completa, economiza e aproveita o dia sem perder tempo em filas.
- As vendas são realizadas exclusivamente pelo site oficial da Expoflora.





Arteris Intervias realiza operação de içamento de rampas e interdita parcialmente vias de acesso à SP-147 em Engenheiro Coelho

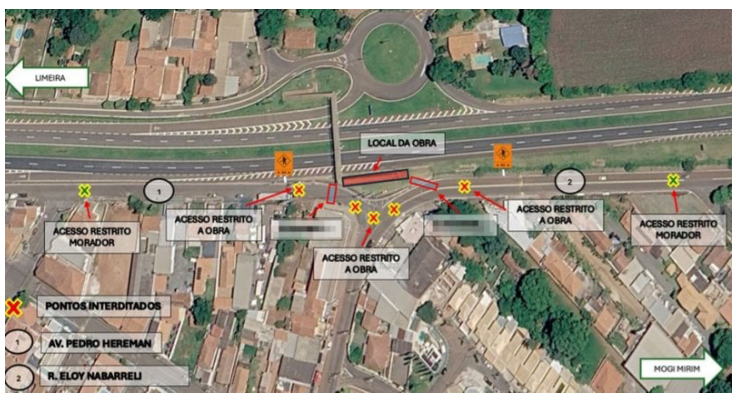

Da Redação

A Arteris Intervias informa que realizará, na sexta-feira (17), das 7h às 17h, interdição parcial das avenidas Pedro Hereman e da Rua Eloy Nabarreti, na altura do km 87+500 da Rodovia Engenheiro João Tosello (SP-147), no sentido leste (Mogi Mirim). A intervenção é necessária para a operação de içamento das rampas de acesso da passarela localizada no trecho, que passará por adequações de acessibilidade

Durante os trabalhos, o acesso ao local será restrito às equipes da obra e aos moradores da área interditada. A travessia de pedestres estará temporariamente interditada durante a realização das atividades.

A concessionária recomenda que os motoristas redobrem a atenção, respeitem a sinalização e reduzam a velocidade em trechos com obras ou serviços.

As condições de tráfego em todas as rodovias administradas pela Arteris Intervias podem ser acompanhadas pelo perfil da concessionária no X (antigo Twitter), @Arteris_IV. Para informações ou solicitações de serviços, os usuários podem entrar em contato pelo telefone 0800 707 1414, disponível 24 horas por dia.

Inscrições para o Concurso Público são prorrogadas até 3 de agosto

De Amparo

A empresa contratada para a realização do Concurso Público para vagas com Ensino Fundamental, Técnico e Superior Completo, prorrogou o prazo de inscrições para o dia 3 de agosto.

As inscrições são feitas diretamente site www.avancasp.org.br

O Concurso Público tem validade de 2 anos, a contar da homologação da Prefeitura, podendo ser prorrogado por mais 2 anos.

As contratações estão subordinados às Normas Constitucionais, CLT – Consolidação das Leis de Trabalho, mais, Vale Alimentação, Vale Transporte e Plano de Saúde de acordo com a Legislação vigente.

O Concurso 01/2026 é voltado para pessoas com ensino Fundamental, Médio, Técnico e Superior, para diversas áreas. O Concurso 02/2026 é voltado para a Guarda Civil Municipal.

Confira em https://www.amparo.sp.gov.br/concursos-publicos/, o edital completo e as novas datas para das provas.

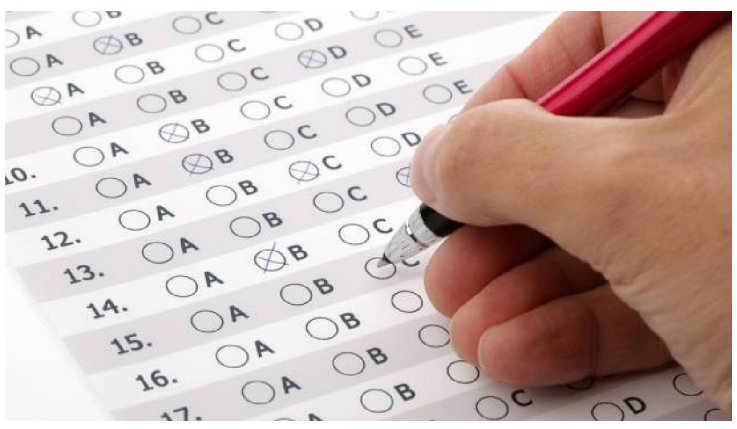

Merendeiras da rede municipal participam de requalificação antes do retorno das aulas



De Itapira

As merendeiras das escolas municipais participaram na manhã desta segunda-feira, 13, de uma atividade de requalificação promovida pela Plena Alimentação e Serviços, empresa responsável pela merenda escolar no município. O encontro foi realizado na EMEB "Prof. João Simões" e contou com a presença da secretária municipal de Educação, Regina de Santana Lago Gracini, e da nutricionista da secretaria, Raissa Porta.

A secretária Regina Gracini recepcionou as profissionais, agradeceu pelo trabalho desenvolvido ao longo do primeiro semestre e desejou bom retorno às atividades a todas.

Ela reforçou a importância da formação contínua para a garantia de uma alimentação escolar segura e de qualidade, e destacou o papel das merendeiras no cotidiano das unidades escolares, ressaltando que o cuidado e a dedicação no preparo das refeições, assim como a interação com os alunos nos momentos de alimentação, fazem diferença no desenvolvimento das crianças.

O treinamento foi conduzido pelas nutricionistas da Plena Alimentação e acompanhado pela nutricionista da Secretaria Municipal de Educação. Temas essenciais para a rotina das cozinhas escolares foram abordados, como orientações sobre higiene pessoal e do ambiente de trabalho, incluindo a correta lavagem das mãos, o uso adequado dos uniformes e a limpeza das áreas de produção e utensílios.

Também foram discutidas práticas seguras para o manejo dos alimentos, como o controle de tempo e temperatura, a prevenção de contaminações biológicas, físicas, químicas e cruzadas, além da organização adequada dos estoques e da identificação correta dos produtos utilizados. O tema de segurança no trabalho completou a programação, com orientações sobre o uso correto dos EPIs (Equipamentos de Proteção Individual) e o cumprimento das normas legais.

As aulas na rede municipal retornam do recesso na próxima segunda-feira, 20 de julho. Os cardápios da merenda escolar são elaborados em conjunto entre a nutricionista da Secretaria Municipal de Educação e a empresa contratada, seguindo critérios nutricionais e as diretrizes do Programa Nacional de Alimentação Escolar (PNAE). As informações são atualizadas mensalmente no site da Prefeitura e os cardápios ficam fixados nos ambientes de merenda de todas as unidades para acompanhamento das equipes, das crianças e das famílias. Acesse em: https://itapira.sp.gov.br/pagina-secretaria/cardapios-das-escolas-municipais/153.

REFIS 2026 segue com adesões abertas em Artur Nogueira

De Artur Nogueira

A Prefeitura de Artur Nogueira reforça que os contribuintes com débitos municipais ainda podem aderir ao REFIS 2026. O programa oferece condições facilitadas para a regularização de pendências, com descontos de até 100% em juros e multas, além da possibilidade de parcelamento em até 60 vezes.

O prazo para adesão segue até 15 de dezembro. A iniciativa foi criada para facilitar a regularização fiscal de pessoas físicas e jurídicas, permitindo que os contribuintes coloquem suas pendências em dia de forma acessível e evitem a continuidade de cobranças administrativas e judiciais.

Quem optar pelo pagamento à vista tem direito a 100% de desconto em juros e multas. Já para os pagamentos parcelados, os descontos variam conforme o número de parcelas: de 2 a 12 vezes, o desconto é de 90%; de 13 a 24 parcelas, de 80%; de 25 a 36, de 60%; de 37 a 48, de 40%; e de 49 a 60 parcelas, de 10%.

Além das condições oferecidas pelo REFIS, os contribuintes que regularizarem sua situação e permanecerem em dia com o município também poderão participar dos sorteios do IPTU Premiado, programa que reconhece a responsabilidade dos moradores com premiações ao longo do ano.

O atendimento para negociação é realizado no Departamento Jurídico (Execução Fiscal), localizado na Avenida XV de Novembro, nº 1.400, das 8h às 17h.

SERVIÇO
REFIS 2026



Local: Departamento Jurídico (Execução Fiscal) – Avenida XV de Novembro, nº 1.400

Horário: das 8h às 17h

Prazo para adesão: até 15 de dezembro

Segundo caso de raiva em morcego é confirmado

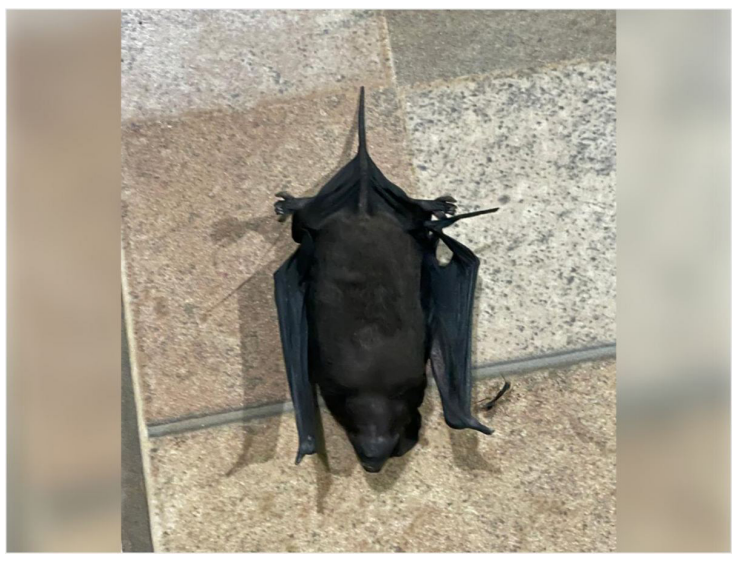

De Itapira

O Serviço de Controle de Zoonoses de Itapira recebeu nesta quarta-feira, 15, mais um resultado positivo para raiva emitido pelo Instituto Pasteur. O laudo se refere a um morcego da família dos Molossídeos (espécie insetívora) recolhido no dia 19 de fevereiro em uma residência do Jardim Soares e que somente agora foi processado pelo laboratório, devido à alta demanda.

Este é o segundo caso confirmado no município em 2026. O primeiro havia sido registrado na semana passada, com resultado referente a um morcego recolhido em fevereiro no bairro Machadinho.

Somente neste ano, o Serviço de Controle de Zoonoses de Itapira enviou ao Instituto Pasteur 58 amostras de morcegos para análise. Até o momento, apenas 11 resultados foram devolvidos ao município, o que evidencia a sobrecarga do laboratório e explica o longo intervalo entre o recolhimento dos animais e a divulgação dos laudos.

Em todos os casos, as orientações necessárias são realizadas pela equipe de Zoonoses no momento do recolhimento, independentemente do resultado posterior do exame.

Morcegos são reservatórios naturais do vírus rábico e não devem ser tocados ou manipulados com as mãos desprotegidas. O contato com a saliva de um animal infectado representa risco de transmissão da raiva para pessoas e outros animais domésticos.

O médico veterinário do Serviço de Controle de Zoonoses, Rodrigo Bertini, reforça a orientação. "Morcegos encontrados mortos, caídos no chão ou expostos ao sol não devem ser manipulados pela população. O recolhimento deve ser feito exclusivamente pela equipe da Zoonoses, que realiza o encaminhamento correto para análise no Instituto Pasteur, evitando riscos à saúde". Ao encontrar um morcego nessas condições, a população deve acionar o Serviço de Controle de Zoonoses pelo telefone (19) 99723-1295 (ligações e WhastApp).

Conforme a Nota Técnica nº 19/2012 do Ministério da Saúde, não é indicado o bloqueio vacinal em áreas de foco quando os casos de raiva envolvem morcegos. Essa medida é adotada apenas em situações com confirmação da doença em cães ou gatos domésticos. Ainda assim, a Zoonoses reforça que tutores devem manter seus animais com a vacinação antirrábica em dia. Em Itapira, a vacina é gratuita e realizada mediante agendamento pelo mesmo telefone acima.

Jaguariúna mantém vacinação contra gripe e pneumonia durante o inverno

De Jaguariúna

A Secretaria Municipal de Saúde de Jaguariúna reforça que a vacinação contra a gripe e a pneumonia continua disponível na rede municipal de saúde.

Com a chegada das temperaturas mais baixas, aumenta a circulação de vírus respiratórios e, consequentemente, o número de casos de síndromes gripais, bronquites e pneumonias. A imunização é uma das principais formas de prevenção contra complicações.

A vacina contra a Influenza está disponível para toda a população a partir dos seis meses de idade.

Já a vacina Pneumo 20 é aplicada em crianças de 2 meses a 4 anos, 11 meses e 29 dias. Crianças que já receberam o esquema recomendado com a Pneumo 10 não precisam ser revacinadas com a Pneumo 20.

Além de reduzir o risco de adoecimento, as vacinas diminuem as chances de internações e casos graves, especialmente entre idosos, crianças pequenas, gestantes e pessoas com doenças crônicas.

Em Jaguariúna, a vacinação é realizada nas Unidades Básicas de Saúde Florianópolis, Fontanella, 12 de Setembro, Roseira de Baixo, Roseira de Cima, Miguel Martini e Cruzeiro do Sul, durante o horário normal de funcionamento.

A UBS 12 de Setembro conta com horário estendido às terças e quintas-feiras, das 7h30 às 12h e das 13h às 18h.

Na UBS Nova Jaguariúna, a vacinação ocorre às terças e sextas-feiras, durante o horário normal de atendimento da unidade.

Para mais informações, a orientação é procurar a UBS mais próxima da residência.



Prefeitura conclui capacitação para implantação do novo sistema de NFSe em Artur Nogueira



De Artur Nogueira

A Prefeitura de Artur Nogueira, por meio da Secretaria da Fazenda, concluiu nesta quinta-feira (16) os treinamentos voltados aos usuários do novo sistema de Nota Fiscal Eletrônica de Serviços (NFSe), que entrará em funcionamento no município dia 20 de julho.

As capacitações aconteceram ao longo de dois dias, no Auditório do Paço Municipal. Na quarta-feira (15), o treinamento foi direcionado aos contadores. Já nesta quinta-feira (16), participaram empresários, prestadores, tomadores de serviços e demais contribuintes interessados em conhecer o funcionamento da nova plataforma.

Durante os encontros, os participantes receberam orientações sobre as principais funcionalidades do sistema, acompanharam demonstrações práticas e puderam esclarecer dúvidas com a equipe responsável pelo desenvolvimento da plataforma.

A implantação da nova NFSe faz parte do Programa Prefeitura Sem Papel, iniciativa que promove a modernização da administração pública por meio da digitalização de serviços e processos.

Além de reduzir a burocracia, o programa proporciona mais agilidade, transparência, eficiência e facilidade no acesso aos serviços municipais, beneficiando tanto os servidores quanto a população.

As próximas etapas do Programa Prefeitura Sem Papel já estão encaminhadas.

A população pode acompanhar os canais oficiais da Prefeitura de Artur Nogueira para se manter informada sobre as próximas fases do programa e outras novidades relacionadas à modernização dos serviços público.

Base Móvel do BEA registra 90 atendimentos em sua primeira ação

De Mogi Mirim

A primeira experiência da Prefeitura de Mogi Mirim com a descentralização dos serviços clínicos veterinários para cães e gatos foi um sucesso. No período em que a unidade móvel da Secretaria de Bem-Estar Animal esteve no Cras (Centro de Referência de Assistência Social) Leste, no Jardim do Lago, foram registrados 90 atendimentos. Desse total, 15 animais precisaram ser encaminhados para a clínica do BEA para uma avaliação mais rigorosa, pois precisavam de procedimentos cirúrgicos. Três, inclusive, com casos graves. Os procedimentos já foram agendados e estão sendo realizados.

Levar atendimento diretamente aos bairros, ampliando o acesso da população aos serviços, foi o objetivo do BEA ao disponibilizar a base móvel, com um atendente e um médico-veterinário, oferecendo consultas clínicas e fornecimento de medicação quando necessário. Nos casos em que houver necessidade de procedimentos cirúrgicos ou de maior complexidade, o tutor receberá uma guia de encaminhamento para que o animal seja atendido na clínica do BEA.

Para a secretária municipal do BEA, Fernanda Biazotto, a primeira experiência com a base móvel foi muito positiva. “Hoje, fora a emergência que chega no BEA, atendemos 200 animais com consultas marcadas na clínica por mês. Realizar 90 atendimentos em 9 dias foi excelente. Como foi o primeiro lugar, primeira divulgação, superou nossas expectativas, esperamos que esse número cresça a cada bairro”, destacou.

A base móvel do BEA permaneceu na Zona Leste entre os dias 6 e 15 de julho. A partir desta quinta-feira (16), iniciou os atendimentos no distrito de Martim Francisco, onde permanecerá até o dia 31 de julho no estacionamento da Emeb (Escola Municipal de Educação Básica) “Prof. Bráulio José Valentim”, atendendo de segunda a sexta-feira, das 8h00 às 12h00 e das 13h00 às 15h30, e aos sábados, das 8h00 às 11h00. A proposta é que, após esse período, o atendimento seja levado a outras regiões do município, garantindo que mais bairros sejam contemplados com o serviço.



Turismo: Mogi Guaçu é inserida nos programas Rotas da Cerveja e da Cachaça



De Mogi Guaçu

O Governo do Estado de São Paulo lançou o programa Rotas da Cerveja, iniciativa desenhada para impulsionar o turismo de experiência e valorizar os produtores paulistas. Mogi Guaçu foi incluída na primeira fase do projeto, que mapeou 107 cervejarias artesanais e de grande porte distribuídas por circuitos temáticos em todo o território estadual.

O roteiro foi desenvolvido em parceria entre secretarias estaduais e a InvestSP. O projeto passa a fazer parte do programa "Rotas", que já promove trajetos consolidados no interior e litoral paulista, como as rotas do Vinho, do Café, do Queijo e da Cachaça. Os estabelecimentos participantes foram organizados por proximidade geográfica e vocação turística.

Mogi Guaçu é representada pela Mandi Brew Bar, localizada na Rua Vera Cruz, 11, no Jardim Itacolomy, na Zona Sul da cidade. Outras informações sobre a cervejaria podem ser obtidas no site: www.mandibrewshop.com.br.

A proposta do circuito é conectar a produção da bebida à gastronomia, cultura e hotelaria de cada cidade. "É mais uma rota criada pelo Governo do Estado com o objetivo de movimentar o turismo das cidades e a economia e Mogi Guaçu faz parte desta primeira fase do projeto", comentou Antonio Henrique Corsi, secretário de Turismo ao visitar a cervejaria Mandi Brew Bar.

Para entrar nos roteiros turísticos, os estabelecimentos precisaram cumprir critérios técnicos rigorosos, como possuir o registro ativo no Ministério da Agricultura e Pecuária (Mapa). Foram selecionadas fábricas que contam com estruturas prontas para receber visitantes, tais como brewpubs (bares que produzem e vendem a própria bebida no local), bares de fábrica e rotinas de visitação guiada.

Para os viajantes, o programa estadual disponibilizou a Plataforma Oficial Rotas de SP, um site que reúne todos os roteiros gastronômicos do Estado. Ele pode ser acessado por meio do link: https://www.rotasdesp.sp.gov.br/rotasdesp

Cachaça

Mogi Guaçu também está inserida na Rota da Cachaça com a Cachaçaria Nhá Dita, localizada na Estrada Municipal Júlio Cola, na Roseira. Outras informações podem ser obtidas pelo site: www.cachacanhadita.com.br.

Saúde amplia oferta de inserção de Implanon nas Unidades Básicas de Saúde

De Mogi Mirim

A Secretaria Municipal de Saúde promoveu na última terça-feira (14), a segunda capacitação de médicos para a realização do procedimento de inserção do dispositivo subcutâneo Implanon, método contraceptivo reversível de longa duração disponibilizado por meio do Programa de Planejamento Familiar.

Nesta etapa, foram capacitados mais quatro médicos que atuam nas Unidades Básicas de Saúde, ampliando o número de profissionais habilitados para oferecer o procedimento à população.

Com essa nova capacitação, o serviço de inserção do Implanon passa a estar disponível nas unidades Paulista, Santa Clara, Vanderlei, Maria Beatriz, Sudeste e Noroeste, fortalecendo o acesso das mulheres aos métodos contraceptivos de longa duração e garantindo um atendimento cada vez mais qualificado na Atenção Primária à Saúde.

O Implanon é destinado às mulheres que atendem aos critérios de elegibilidade estabelecidos pelo Ministério da Saúde e pelo Programa de Planejamento Familiar, incluindo, entre outros, adolescentes e jovens, mulheres em situação de vulnerabilidade social, mulheres em situação de rua, puérperas (no pós-parto) e pós-abortamento, mulheres vivendo com HIV/Aids ou em uso de medicamentos que contraindiquem outros métodos contraceptivos e mulheres com condições clínicas em que a gestação represente maior risco à saúde, conforme avaliação médica.

A inserção é realizada após consulta e avaliação da equipe de saúde, respeitando os critérios clínicos e o desejo da paciente. As mulheres interessadas devem procurar a Unidade Básica de Saúde de referência para receber orientações e verificar a elegibilidade para o procedimento.



A iniciativa reforça o compromisso da Secretaria Municipal de Saúde com a ampliação dos serviços oferecidos à população, promovendo o planejamento familiar, a autonomia reprodutiva e o cuidado integral à saúde da mulher.

Prefeitura conduz encontros para construção coletiva da Lei Municipal de Inovação

De Mogi Mirim

A Prefeitura de Mogi Mirim, por meio da Secretaria Municipal de Desenvolvimento e Inovação, está conduzindo um processo participativo para a elaboração da Lei Municipal de Inovação, promovendo audiências públicas com o objetivo de ampliar o diálogo entre o poder público, sociedade civil, entidades de classe, instituições de ensino, iniciativa privada e demais interessados.

A primeira audiência pública nesse sentido foi realizada no dia 6 de julho, no Salão Vermelho da Estação Educação. O encontro teve como finalidade apresentar os principais fundamentos da proposta da Lei Municipal de Inovação, proporcionando um espaço para esclarecimentos técnicos, manifestações dos participantes e contribuições ao texto final.

No 29 de julho, acontece a segunda audiência pública, prevista para ser realizada na Fatec (Faculdade de Tecnologia) "Arthur de Azevedo". das 19h00 às 22h00. Na ocasião, haverá divisão dos participantes em grupos temáticos para discussão de propostas, consolidação das contribuições por meio de relatórios e votação das sugestões apresentadas, encerrando-se com os encaminhamentos para a consolidação da minuta do projeto de lei.

Uma terceira audiência ainda será realizada, para a formatação final da proposta para apreciação e votação. O texto final será encaminhado para a Câmara Municipal.

As audiências públicas representam uma etapa fundamental na construção coletiva da nova legislação, assegurando transparência, participação social e diálogo entre os diversos atores do universo de inovação do município.

As contribuições fortalecerão a formulação de uma política pública voltada ao estímulo da inovação, do empreendedorismo, da pesquisa científica, do desenvolvimento tecnológico e da competitividade de Mogi Mirim.

Mateus Bandeira conquista o título de Mister São Paulo 2026 e representará o Estado no Mister Brasil

De Mogi Guaçu

O ator, publicitário e influenciador digital Mateus Bandeira, de 31 anos, conquistou o título de Mister São Paulo 2026 e representará o Estado na etapa nacional do concurso Mister Brasil, marcada para dezembro, em Curitiba, no Paraná.

Natural de Mogi Guaçu, Mateus já havia sido eleito Mister Mogi Guaçu e, com a vitória na etapa estadual, garantiu o direito de disputar o principal concurso masculino de beleza do país, levando o nome do município e de São Paulo para a competição nacional.

Com 1,86 metro de altura, Mateus mantém uma rotina de treinos e corrida de rua. Além da carreira como modelo e criador de conteúdo digital, possui dois MBAs em Marketing e atua como ator profissional desde 2006. Atualmente, integra o elenco do espetáculo "Onde Morre o Amor", em cartaz na capital paulista.

Para Mateus, a conquista representa um momento de grande responsabilidade e orgulho.

"Levar o nome de Mogi Guaçu e do nosso Estado para o Mister Brasil em Curitiba é uma responsabilidade e um orgulho imensos. Quero usar essa visibilidade nacional para inspirar as pessoas por meio da disciplina, mostrando que a verdadeira beleza é reflexo da nossa arte, dos nossos valores e da nossa essência", destacou.

Com mais de 50 mil seguidores nas redes sociais, o influenciador também produz conteúdo voltado ao universo da moda, comportamento e estilo de vida, consolidando sua presença no cenário digital.

Instagram oficial: @mateusbandeiraoficial

Horto Florestal abre as portas para o "Circuito Horto Vivo – 1ª Edição Férias"



De Mogi Mirim

No dia 26 de julho, o Horto Florestal será palco da primeira edição do Circuito Horto Vivo – Férias, uma iniciativa promovida pela Prefeitura de Mogi Mirim, por meio das Secretarias de Meio Ambiente e de Cultura, com o objetivo de proporcionar à comunidade uma manhã de lazer, cultura, educação ambiental e integração em contato com a natureza.

A programação foi elaborada para atender públicos de todas as idades, reunindo atividades recreativas, culturais e de convivência familiar. O evento terão início às 8h00, com passeios pelas trilhas do Horto Florestal, conduzidos pelo Grupo Escoteiro Encanto das Matas – Mogi Mirim.

Às 9h30, será realizado o Encontro de Colecionadores de Figurinhas da Copa, proporcionando um espaço para troca de figurinhas e interação entre colecionadores. É a oportunidade para completar sua coleção. A programação cultural continua às 10h00, com um espetáculo circense voltado para toda a família. Em seguida, às 11h00, acontece o Momento Piquenique, incentivando os participantes a levarem suas cestas com lanches, frutas, bebidas e outros alimentos para compartilhar uma experiência de convivência ao ar livre, em um ambiente acolhedor e cercado pela natureza. Durante todo o evento, haverá distribuição gratuita de pipoca e algodão-doce ao público. O encerramento está previsto para as 12h00.

O "Circuito Horto Vivo – 1ª Edição Férias" reforça o compromisso da Administração Municipal em promover ações que valorizem os espaços públicos, incentivem a convivência comunitária, o lazer, a cultura e a educação ambiental.

Sebrae-SP valoriza empresas regionais no TurisAgro em Espírito Santo do Pinhal

Da Redação

O Sebrae-SP apoiará a participação de dez empresas da região de São João da Boa Vista no Festival de Vinhos de Inverno TurisAgro 2026, consolidado como o maior evento brasileiro dedicado aos vinhos de dupla poda. A terceira edição será realizada nos dias 31 de julho e 1º de agosto, no Clube de Campo Caco Velho, em Espírito Santo do Pinhal, reunindo produtores, empreendedores, especialistas e visitantes em torno da enogastronomia, do turismo rural e das experiências ligadas ao campo.

Com o tema "Experiências que conectam", o festival reforça o protagonismo da Serra dos Encontros – formada por Espírito Santo do Pinhal e Santo Antônio do Jardim, em São Paulo, além de Jacutinga e Albertina, no Sul de Minas Gerais – como um dos principais destinos do enoturismo nacional. A programação reunirá mais de 40 vinícolas, produtores rurais, cafeterias, chefs renomados, atrações musicais e experiências gastronômicas que valorizam a identidade regional e fortalecem a conexão entre turismo, cultura e desenvolvimento econômico.

Representando diferentes segmentos ligados à gastronomia, ao turismo e aos produtos artesanais, participarão do evento, com apoio do Sebrae-SP, as empresas Café Cheio de Mistério (Santo Antônio do Jardim), Sweet Café (Espírito Santo do Pinhal), Art & Encontro (Espírito Santo do Pinhal), Azeites Mapello (Divinolândia), Aromas da Serra, de Tati Leopoldino (Santo Antônio do Jardim), Guia da Nossa Cidade (Águas da Prata), Defumados do Sítio (Tambaú), Cachaça Prosa Caipira (Divinolândia), Damascus Cozinha (São João da Boa Vista) e Casa Verrone (Itobi).

Para a consultora de negócios do Sebrae-SP Thalita Medeiros Gentil, o TurisAgro representa uma importante plataforma para impulsionar o empreendedorismo e fortalecer o turismo como vetor de desenvolvimento regional. "O TurisAgro conecta produtores, empreendedores e consumidores em um ambiente que valoriza a identidade da nossa região. Mais do que promover produtos, o festival cria oportunidades de negócios, amplia mercados e evidencia como o turismo de experiência pode gerar desenvolvimento econômico, fortalecer os pequenos negócios e agregar valor às cadeias produtivas locais", destaca.

O gerente regional do Sebrae-SP Marcos Kremer ressalta que a presença das empresas no festival integra uma estratégia voltada à competitividade dos pequenos negócios e à promoção do território: "Cada empresa participante leva consigo a identidade, os sabores e a capacidade empreendedora da nossa região. Ao apoiar essa participação, o Sebrae-SP amplia a visibilidade desses negócios, fortalece sua inserção em novos mercados e contribui para consolidar a região de São João da Boa Vista como um destino de referência em turismo, gastronomia e produção de excelência."

Festival de Vinhos de Inverno TurisAgro

Consolidado como o maior festival brasileiro dedicado aos vinhos de dupla poda, o Festival de Vinhos de Inverno TurisAgro chega à terceira edição reforçando o protagonismo de Espírito Santo do Pinhal, uma das principais regiões produtoras de vinhos de inverno do país.

Além da degustação de rótulos premiados, cafés especiais e produtos artesanais, o público poderá participar de experiências gastronômicas, aulas-show com chefs convidados, apresentações musicais e atividades voltadas ao turismo rural e de experiência.

O evento também evidencia o potencial da Serra dos Encontros, território que integra municípios paulistas e mineiros reconhecidos pela produção de vinhos, cafés especiais, azeites, queijos e pela riqueza de suas propriedades rurais, consolidando a região como um dos mais promissores destinos enogastronômicos do Brasil.

Nesta edição, a chef Morena Leite, natural de Espírito Santo do Pinhal, será a embaixadora do festival, reforçando a valorização dos talentos locais e da gastronomia regional.

Serviço

Festival de Vinhos de Inverno TurisAgro 2026

Data: 31 de julho e 1º de agosto

Horário: das 13h às 23h59

Local: Clube de Campo Caco Velho

Endereço: Rodovia Campinas–Águas da Prata, s/nº, Zona Rural, Espírito Santo do Pinhal (SP)

Instagram: @turisagrooficial

O Escritório Regional do Sebrae-SP em São João da Boa Vista atende 20 municípios (Aguaí, Águas da Prata, Caconde, Casa Branca, Divinolândia, Espírito Santo do Pinhal, Estiva Gerbi, Itapira, Itobi, Mococa, Mogi Guaçu, Mogi Mirim, Santa Cruz das Palmeiras, Santo Antonio do Jardim, São João da Boa Vista, São José do Rio Pardo, São Sebastião da Grama, Tambaú, Tapiratiba e Vargem Grande do Sul) e está localizado à rua Presidente Franklin Roosevelt, 110 - Perpétuo Socorro, São João da Boa Vista (SP). Telefone: (19) 3638-1117 (WhatsApp). Saiba mais em www.sebrae.com.br.

Férias de julho: plataforma do McDonald's reúne mais de 30 cursos gratuitos e com certificado

Da Redação

O período de férias escolares e universitárias pode ser uma excelente oportunidade para investir no desenvolvimento pessoal e profissional sem custo. Reforçando seu compromisso com a empregabilidade e a formação contínua, o McDonald's convida estudantes e o público em geral a aproveitar o recesso para adquirir novos conhecimentos por meio da plataforma digital MCampus.

De forma gratuita e aberta ao público, a plataforma reúne mais de 30 cursos livres com certificação emitida pela Hamburger University, a universidade corporativa global do McDonald's. Sem processos seletivos ou pré-requisitos, as capacitações são oferecidas em formato online e assíncrono, permitindo que cada participante organize sua jornada de aprendizagem de acordo com sua rotina.

A grade de conteúdos foi desenvolvida para atender às principais demandas do mercado de trabalho atual, com trilhas de aprendizagem voltadas a temas em alta, incluindo uma ampla jornada de capacitação em tecnologia criada em parceria com a Cisco.

"No McDonald's, acreditamos que o acesso ao conhecimento pode abrir portas e transformar trajetórias. Por isso, investimos continuamente em iniciativas que contribuam para o desenvolvimento de talentos e fortaleçam a empregabilidade nas comunidades onde atuamos. Ao disponibilizar gratuitamente esses cursos, queremos apoiar estudantes e profissionais na construção de novas competências e prepará-los para aproveitar as oportunidades de um mercado de trabalho em constante evolução", afirma Josane Julião, Reitora da Hamburguer University no Brasil.

Entre os cursos disponíveis estão capacitações voltadas à empregabilidade, desenvolvimento profissional, empreendedorismo, inovação, tecnologia, inteligência emocional e atendimento ao cliente. Os conteúdos abordam temas como elaboração de currículo, preparação para entrevistas de emprego, marketing digital, transformação digital, negociação e influência, além de cursos de tecnologia, incluindo fundamentos de Python, cibersegurança, redes e proteção de dados.

Como se inscrever: O acesso é simples. Basta acessar a plataforma oficial pelo link https://campus.arcosdorados.net/, escolher o curso de interesse e realizar o cadastro. Ao concluir os módulos, o aluno recebe o certificado oficial da Hamburger University para impulsionar o perfil profissional e o LinkedIn.

Sobre a Arcos Dorados

A Arcos Dorados é a maior franquia independente do McDonald's do mundo e a maior rede de serviço rápido de alimentação da América Latina e Caribe. A companhia conta com direitos exclusivos de possuir, operar e conceder franquias locais de restaurantes McDonald's em 21 países e territórios dessas regiões. Atualmente, a rede possui 2.500 restaurantes, entre unidades próprias e de seus franqueados, que juntos empregam mais de 100.000 funcionários. A empresa também está comprometida com o desenvolvimento das comunidades em que opera, com a oferta de oportunidades de primeiro emprego formal aos jovens e com o impacto ambiental positivo por meio de sua Receita do Futuro. A Arcos Dorados está listada na Bolsa de Valores de Nova York (NYSE: ARCO). Para saber mais sobre a Companhia por favor visite o nosso site: www.arcosdorados.com/pt/

Prefeitura promove encontro no dia 6 para implantação do Conselho Municipal de Política Cultural

De Holambra

A Prefeitura de Holambra, por meio do Departamento Municipal de Turismo e Cultura, realiza no dia 6 de agosto uma reunião de mobilização da sociedade civil para dar início ao processo de implantação do Conselho Municipal de Política Cultural. O encontro será realizado às 18h30, no Teatro Municipal Franciscus Johannes Eltink. A iniciativa é voltada a artistas, artesãos, músicos, produtores culturais, representantes de entidades, integrantes de coletivos culturais e demais interessados em contribuir com o fortalecimento das políticas públicas voltadas ao setor cultural no município.

Durante a reunião serão apresentados os objetivos da criação do Conselho, além de promover a identificação dos diferentes segmentos culturais existentes em Holambra e ouvir as contribuições da comunidade. As sugestões servirão de base para a elaboração do Projeto de Lei que instituirá o Conselho Municipal de Política Cultural.

De acordo com a diretora municipal de Turismo e Cultura, Alessandra Caratti, a participação da população é essencial para que o órgão represente de forma efetiva a diversidade cultural do município. “A criação do Conselho Municipal de Política Cultural representa um importante avanço para Holambra. Queremos construir esse processo de forma participativa, ouvindo quem faz cultura na cidade e garantindo que diferentes segmentos tenham voz na definição das políticas públicas para o setor”, destacou.

A participação é gratuita. O credenciamento será realizado no próprio local, antes do início da reunião, mediante apresentação de documento oficial com foto.



Serviço:
Reunião de Mobilização da Sociedade Civil para Implantação do Conselho Municipal de Política Cultural de Holambra
Data: 6 de agosto de 2026
Horário: 18h30
Local: Teatro Municipal Franciscus Johannes Eltink
Endereço: Rua Muscaris, nº 191 – Morada das Flores

GCM realiza palestra educativa para jovens da Guarda Mirim



De Itapira

A Guarda Civil Municipal de Itapira realizou nesta segunda-feira, 13, uma palestra educativa para os jovens atendidos pela AIPA (Associação Itapirense de Preparo do Adolescente)/Guarda Mirim. A atividade foi conduzida pela GCM Paula, da Ronda Escolar, atendendo à solicitação feita pela coordenação pedagógica da instituição.

Durante a palestra, foram abordados temas como cidadania e convivência em sociedade, segurança digital e uso consciente das redes sociais, prevenção às drogas e situações de risco, bullying e violência, direitos e deveres dos cidadãos e educação para o trânsito.

A AIPA desenvolve programas de aprendizagem profissional, capacitação e formação cidadã voltados a adolescentes e jovens em processo de preparação para o mundo do trabalho e para o exercício da cidadania. A parceria com a GCM surgiu da compreensão de que orientações sobre temas de relevância social contribuem diretamente para essa formação.

A Guarda Civil Municipal de Itapira segue à disposição para realizar atividades educativas semelhantes em escolas, entidades e instituições do município. Os interessados podem entrar em contato pelo telefone (19) 3863-4785 ou pelo e-mail guardamunicipal@itapira.sp.gov.br.

Prefeitura de Artur Nogueira capacita profissionais da Educação em primeiros socorros

De Artur Nogueira

A Prefeitura de Artur Nogueira, por meio da Secretaria de Educação, promoveu nesta segunda-feira (14) uma capacitação em primeiros socorros voltada aos profissionais da rede municipal de ensino. O treinamento reuniu mais de 100 profissionais da Educação Infantil, entre servidores das creches e Centros Municipais de Educação Infantil (CEMEIs), além de inspetores do Ensino Fundamental.

A capacitação foi ministrada pela enfermeira e supervisora técnica Vanessa Junqueira, com o apoio de Diego de Melo Caetano, auxiliar do Departamento de Segurança do Trabalho, e teve como principal objetivo preparar os profissionais para prevenir acidentes e agir de forma rápida e segura em situações de emergência envolvendo crianças.

A iniciativa atende às determinações da Lei Federal nº 13.722/2018, conhecida como Lei Lucas, que estabelece a obrigatoriedade da capacitação em noções de primeiros socorros para professores e funcionários de instituições públicas e privadas da educação básica.

Durante o treinamento, os participantes receberam orientações teóricas e práticas sobre procedimentos que podem ser decisivos até a chegada do atendimento especializado.

Entre os temas abordados estiveram a manobra de desengasgo (Heimlich), ressuscitação cardiopulmonar (RCP), atendimento em casos de crises convulsivas, febre, sangramento nasal e primeiros cuidados em acidentes envolvendo insetos e animais peçonhentos.

O prefeito Lucas Sia (PL) destacou que investir na capacitação dos profissionais também é investir na segurança das crianças.

“Queremos que nossas escolas sejam ambientes cada vez mais seguros e preparados para atender nossos alunos.

Capacitar os profissionais significa oferecer mais tranquilidade às famílias e garantir que as equipes saibam agir com rapidez e responsabilidade diante de uma emergência”, afirmou o chefe do Poder Executivo Municipal.



Segundo a Secretaria de Educação, a formação terá continuidade. Um novo cronograma já está sendo organizado para o mês de agosto, quando a capacitação será estendida às demais unidades da rede municipal de ensino.

A Administração Municipal reforça que a atualização constante dos profissionais é fundamental para fortalecer a prevenção de acidentes e garantir um atendimento rápido e eficiente em situações de risco no ambiente escolar.

Editais

SINDICATO DOS TRABALHADORES EM ESTABELECIMENTOS DE ENSINO E EDUCAÇÃO DE JAGUARIÚNA – SINPRO INTERIOR
ELEIÇÕES SINDICAIS – AVISO RESUMIDO

Em cumprimento ao disposto no artigo 26º do Estatuto Social, faço saber aos que este virem ou dele tiverem conhecimento, que no dia 08 de janeiro de 2027, em primeiro escrutínio, ou dia 15 de janeiro de 2027, em caso de 2º escrutínio e dia 22 de janeiro de 2027, em caso de terceiro escrutínio, no horário das 09 às 17 horas, com uma urna na sede da entidade, serão realizadas eleições para renovação da Diretoria, Conselho Fiscal e Delegação Federativa, bem como os respectivos Suplentes, ficando aberto o prazo de 05 dias para registro de chapas, na Secretaria da entidade, que funcionará no horário das 9 às 12 e das 13 às 16 horas. Os trabalhos de votação serão processados perante a mesa coletora que ficará na sede da entidade. O Edital de Convocação encontra-se afixado na sede social deste Sindicato, na Rua Gabriela Oliveira Germano, nº 47 – Jardim Mauá. Jaguariúna(SP), 17 de julho de 2026. Paulo Sérgio Silva Franco – Presidente.

REGIONAL
A MELHOR COBERTURA DA REGIÃO!
WHATSAPP: 19 9968-4255
ANUNCIE

SINDICATO DOS TRABALHADORES NAS INDÚSTRIAS DA ALIMENTAÇÃO E AFINS DE MOGI MIRIM E REGIÃO

EDITAL DE CONVOCAÇÃO - ASSEMBLÉIA GERAL ORDINÁRIA

O SINDICATO DOS TRABALHADORES NAS INDÚSTRIAS DA ALIMENTAÇÃO E AFINS DE MOGI MIRIM E REGIÃO, através de seu diretor presidente no uso das atribuições legais e estatutárias, CONVOCA todos os trabalhadores da categoria profissional, associados e não associados ao Sindicato, das empresas dos setores **LATICÍNIOS E DERIVADOS, PESCAS, TORREFAÇÃO E MOAGEM, PANIFICAÇÃO E CONFEITARIA, ÁGUAS MINERAIS, AZEITE E ÓLEOS, MILHO E SOJA,BENEFICIAMENTO, CONGELADOS, SUPERCONGELADOS, SORVETES, CONCENTRADOS E LIOFILIZADOS**, MASSAS ALIMENTÍCIAS E BISCOITOS, CACAU, CHOCOLATE, BALAS E DERIVADOS (cuja data-base é no mês de SETEMBRO) da base territorial, que abrange os municípios de Mogi Mirim, Mogi Guaçu, Santo Antônio da Posse, Espírito Santo do Pinhal, São João da Boa Vista, Aguaí, Águas da Prata, Artur Nogueira, Conchal, Engenheiro Coelho, Estiva Gerbi, Holambra e Santo Antônio do Jardim, para as assembleias gerais ordinárias, que se realizarão nos seguintes dias, horários e locais, quais sejam:
04 de setembro de 2026 (sexta-feira) com início às 17h00 em primeira convocação e em segunda convocação trinta minutos após, na Rua. Marciliano, 138, Centro, em **MOGI MIRIM-SP**;
04 de setembro de 2026 (sexta-feira) com início às 17h00 em primeira convocação e em segunda convocação trinta minutos após, na Travessa Adelino Bonilha, Nº 43 Centro, em **MOGI GUAÇU-SP**;
Para tratar os seguintes assuntos: a) apresentação, discussão e deliberação sobre a pauta de reivindicações da categoria profissional a ser apresentada a empresa; b) apresentação, discussão e deliberação sobre a concessão de poderes de representação à diretoria da entidade sindical para apresentar a pauta de reivindicações, negociar, interpor os procedimentos administrativos, extrajudiciais, dissídio coletivo e todos os atos necessários ao cumprimento da deliberação da categoria profissional; c) apresentação, discussão e deliberação sobre a instituição da contribuição negocial/assistencial, percentual ou valores de descontos, incidências, datas de desconto e pagamentos, multas, atualizações monetárias e demais procedimentos necessários. Obs.: Fica estabelecido prazo de 10 (dez) dias a partir da data da assembleia para opção do não desconto da contribuição acima, mediante oficio escrito a próprio punho e protocolado individualmente na Sede do sindicato em Mogi Mirim ou na Subsede do sindicato em Mogi Guaçu. Mogi Mirim, 17 de julho de 2026 - **Daniel Constantino Pedro – Diretor Presidente.**

ENCONTRO DEBATE BIOINSUMOS E ADAPTAÇÃO DA AGRICULTURA ÀS MUDANÇAS CLIMÁTICAS



Da Redação

As mudanças climáticas e seus impactos sobre a produção agrícola estarão no centro das discussões do encontro "Clima em Transformação: Bioinsumos para adaptação aos estresses ambientais", que será realizado em 18 de agosto de 2026, na Embrapa Meio Ambiente, em Jaguariúna, SP. O evento é coordenado pelo pesquisador Itamar Soares de Melo e promovido em parceria com a Nooa Ciência e Tecnologia Agrícola.

Com 150 vagas gratuitas, o encontro reunirá pesquisadores, produtores rurais, consultores, representantes de cooperativas, empresas do agronegócio, estudantes, formuladores de políticas públicas e profissionais das áreas ambiental e agrícola para discutir estratégias capazes de aumentar a resiliência dos sistemas produtivos diante dos desafios impostos pelas mudanças climáticas.

A programação abordará os impactos do Super El Niño sobre a agricultura brasileira, os riscos climáticos para a produção de alimentos e o potencial dos bioinsumos como ferramenta para adaptação aos estresses ambientais, além de apresentar experiências e inovações voltadas ao fortalecimento da sustentabilidade no campo.

A abertura será realizada às 8h30 pela chefia-geral da Embrapa Meio Ambiente. Em seguida, o pesquisador Marcelo Zeri, do Centro Nacional de Monitoramento e Alertas de Desastres Naturais (Cemaden/MCTI), ministrará a palestra "O fenômeno El Niño e seus efeitos à agricultura brasileira", apresentando um panorama dos impactos do fenômeno climático sobre o setor agropecuário.

Na sequência, o professor Rafael Battisti, da Universidade Federal de Goiás (UFG), falará sobre yield gap e risco climático, discutindo como as condições ambientais influenciam a diferença entre o potencial produtivo das lavouras e os resultados efetivamente obtidos pelos agricultores.

A programação conta com o painel sobre bioinsumos, mediado pelo pesquisador Rodrigo Mendes, da Embrapa Meio Ambiente. O pesquisador Itamar Soares de Melo apresentará a palestra "Bioinsumos como aliados da agricultura frente às mudanças climáticas", destacando o papel desses insumos biológicos na adaptação dos sistemas agrícolas. Em seguida, João Paulo Ventura, da Agrivalle, abordará o uso de bioinsumos na mitigação dos efeitos da salinização dos solos.

O período da manhã será encerrado com a apresentação de um estudo de caso sobre a ferramenta Auras, desenvolvida pela Nooa para apoiar o enfrentamento de secas e altas temperaturas, seguida da exibição do documentário "Auras 5 anos" e de um debate reunindo agricultores, pesquisadores e representantes da empresa sobre os desafios de transformar conhecimento científico em soluções aplicadas no campo.

O encerramento está previsto para às 12h30.

O evento busca fortalecer o diálogo entre ciência, inovação e setor produtivo, promovendo a troca de experiências e a disseminação de tecnologias capazes de tornar a agricultura brasileira mais preparada para enfrentar os efeitos das mudanças climáticas.

VESTIBULAR DAS FATECS DIVULGA CLASSIFICAÇÃO E FAZ PRIMEIRA CHAMADA PARA MATRÍCULAS

Da Redação

A classificação geral do Vestibular das Fatecs considera as notas finais obtidas pelos participantes, em ordem decrescente, conforme opção de curso, período e unidade. A lista contém o nome de todos os inscritos e suas respectivas classificações.

A chamada para matrículas é feita até o limite de vagas oferecidas. Quem for convocado, deve encaminhar os documentos comprobatórios de forma online, entre 15 e 17 de julho, por sistema remoto de matrícula. Perderá o direito à vaga quem não fizer a matrícula na data determinada ou deixar de apresentar os documentos exigidos.

As Fatecs disponibilizam computador com acesso à internet a quem precisar de apoio para realizar a matrícula.

Documentos

O candidato convocado na primeira chamada de matrículas deve anexar a documentação solicitada em formato digital (PDF, JPEG, JPG ou PNG), no sistema remoto. Confira os documentos:

Certificado de Conclusão do Ensino Médio ou equivalente;

Histórico Escolar completo do Ensino Médio ou equivalente;

Documento de identidade com foto, dentro da validade;

CPF ou documento de identidade contendo o número de CPF;

Uma foto 3X4 recente, com fundo neutro;

Documento de quitação com o serviço militar ou Certificado de Dispensa de Incorporação (CDI), para o candidato brasileiro maior de 18 anos, do sexo masculino.

A matrícula somente será efetivada após a verificação e validação das informações enviadas pelos candidatos.

Quem utilizou o Sistema de Pontuação Acrescida pelo item escolaridade pública deve apresentar histórico escolar ou declaração escolar, comprovando que cursou integralmente o Ensino Médio ou Educação de Jovens e Adultos (EJA) na rede pública municipal, estadual ou federal, com detalhamento das escolas onde estudou.

As especificações sobre os documentos e formatos devem ser conferidas no Manual do Candidato e na Portaria do Vestibular.

Orientações

É responsabilidade dos candidatos acompanhar as listas de convocação e os prazos para matrícula.

A matrícula com uso de nome social poderá ser feita no ato do requerimento, preenchendo esta opção no sistema.

Acompanhe as próximas datas do processo seletivo:

14/07/2026 - Divulgação da lista de classificação geral no site vestibular.fatec.sp.gov.br e da 1ª lista de candidatos aprovados;



15 a 17/07/2026 - Matrícula online da 1ª lista de aprovados;

21/07/2026 - Divulgação da 2ª lista de candidatos aprovados;

22 a 24/07/2026 - Matrícula online da 2ª lista de aprovados;

28/07/2026 - a partir das 15 horas - Divulgação da 3ª lista de candidatos aprovados.

29 a 31/07/2026 - Matrícula online da 3ª lista de candidatos aprovados.

Em caso de dúvidas, o detalhamento do Vestibular das Fatecs está disponível no Manual do Candidato e na Portaria. O cronograma completo pode ser consultado no site do processo seletivo.

LIVRO SOBRE A CASTANHEIRA-DA-AMAZÔNIA É SEMIFINALISTA DO PRÊMIO JABUTI ACADÊMICO 2026



Da Redação

A obra Castanheira: uma gigante amazônica, produzida por pesquisadores da Embrapa, está entre os dez semifinalistas do Prêmio Jabuti Acadêmico 2026. A publicação concorre em duas categorias: Ciências Biológicas, Biodiversidade e Biotecnologia e Ilustração e Infografia.

Entre os autores está a pesquisadora Patricia Costa, da Embrapa Meio Ambiente, que integra a equipe responsável pela publicação.

O livro reúne conhecimentos científicos sobre a castanheira-da-amazônia (Bertholletia excelsa). A obra apresenta informações sobre a biologia, ecologia, conservação, manejo e aspectos econômicos e sociais da espécie, abordando sua relação com a biodiversidade e o desenvolvimento da região amazônica.

O Prêmio Jabuti Acadêmico é voltado à produção científica, técnica e profissional no Brasil. A próxima etapa da premiação será a divulgação dos cinco finalistas de cada categoria, marcada para o dia 27 de julho. Os vencedores serão anunciados em cerimônia no dia 11 de agosto, em São Paulo.

A lista completa dos semifinalistas pode ser consultada no site oficial do Prêmio Jabuti Acadêmico.

PROGRAMAÇÃO DO FESTIVAL DE INVERNO DE AMPARO MOVIMENTA A CIDADE NESTA SEMANA



De Amparo

A primeira semana do Festival de Inverno de Amparo foi sucesso de público. Pelo menos 90 mil pessoas circularam no Feriado da Revolução Constitucionalista, acompanhando os eventos no Largo do Mercado, no Centro.

A segunda semana do Festival de Inverno de Amparo começou na terça-feira, dia 14, com programação para todas as idades. A terça-feira contou com música instrumental, pagode e um pouco do que Amparo tem em alas de Escola de Samba.

Às 19h30, a Verde Rosa, entrou no Palco Cultura, em um ensaio aberto para a apresentação que acontece no dia 26 de julho. Em seguida, às 21 horas, o Anjos da Alegria foi na mesma toada.

A terça-feira, também teve Mário Leme, no Palco da Feira do Produtor e Paulinho do Cavaco, no Palco da Rua Coberta.

A quarta-feira, 14, contou com capacitação, por meio da palestra, Turismo e Turismo Rural – Desenvolvimento e Identidade, no Palco da Coberta.

Às 20 horas, a voz de Mayara Góis ecoou no mesmo local, com o repertório sertanejo.

No mesmo horário, no Palco Cultural, a Academia de Dança Ritmo Total, com direção de Patrícia Amaral apresentou o espetáculo "Toy Story".

Na quinta-feira, 16, às 20 horas, teve Adriana Voltan, no Palco da Feira do Produtor, com o Mistura Brasileira; o pop rock da banda RockStrada, no Palco da Rua Coberta e a Academia Ponto da Dança, com o espetáculo "Filmes que Dançam", com direção de Katia Bueno e Heleonora Lucas.

A sexta-feira, 17, é de dança, na Feira do Produtor, com Dança Consciente para Idosos, com a coordenação da professora Kátia Cerezer. Às 20 horas, o sertanejo de Germano & Giovany é a atração no Palco Cultural.

Na Rua Coberta, Os Bambas, apresentam o show – "A Resistência Feminina do Samba". Às 21h30, tem João Villa e Rafael. A dupla, da vizinha Morungaba é uma das revelações do rodeio de Barretos e promete agitar o público, na apresentação do Festival.

No sábado, 18, tem programação gratuita para a criançada, com brinquedos infláveis, a partir das 16 horas, ao lado da Feira do Produtor.

Também tem par ao público infantil, a Rádio Sucata, projeto de contação de histórias voltado para a criançada, no Palco da Feira do Produtor, às 17h30.

Na Rua Coberta, as apresentações começam às 17h30, Bruno Peo, com o pop rock. Às 20 horas, a Orquestra Caipira de Mazinho Quevedo é a atração.

Às 19h30, no Palco da Feira do Produtor também tem Andrea e Álvaro Barros, com a MPB.

Às 20 horas, no Palco Cultural, o Forrózin abre o show para o público que vai acompanhar uma das maiores vozes da música brasileira: Elba Ramalho. Desde 1.968, quando começou como baterista, a musicista e em seguida cantora é uma das intérpretes mais premiadas do Brasil. Ela se apresenta às 21h30, no Palco Principal.

O domingo, 19, tem programação infantil, com a banda Sucatrio, no Palco da Feira do Produtor, às 17h30. Na Rua Coberta, às 18 horas, Sussi Mioto, com o Samba da Amada é o destaque.

No Palco da Feira do Produtor, a voz de Carolina Herrero é destaque, com a MPB, às 19h30.

Às 20 horas, no Palco Cultural, a vice-campeã do Canta Comigo e também participante do The Voice Brasil, Carol Marques abre o show para uma das mais renomadas bandas do pop rock brasileiro – o Nenhum de Nós.

A banda atravessa gerações com clássicos como "Camila, Camila", "Sobre o Tempo", "Amanhã ou Depois", entre outras e se apresenta às 21h30, no Palco Principal.

O Festival de Inverno de Amparo

A Prefeitura de Amparo realiza o evento de 9 a 26 de julho, no Largo do Mercado, com cultura, arte, gastronomia e economia criativa da cidade sendo impulsionada.

O evento conta com segurança para os amparenses e turistas, com monitoramento de câmera, reconhecimento facial, Forças Policiais da cidade, segurança privada e bombeiros civis.

Neste ano, a área de alimentação conta com 31 estabelecimentos que trazem os melhores quitutes e produtos de Amparo para você poder consumir.

O turista também encontra informações in-loco, com o CIT – Centro de Informações Turísticas, e profissionais da Secretaria de Cultura e Turismo de Amparo.

Para a Melhor Idade e PCDs – Pessoas com Deficiência, o espaço tem área reservada e nos grandes shows o acesso em Libras, transformando o Festival de Inverno, um dos mais inclusivos do Interior do Estado de São Paulo.

Visando a possibilidade de levar cultura a toda a população, a Prefeitura de Amparo disponibiliza às sextas e sábados, a partir das 19 horas e aos domingos, durante todo o dia, o Passe Livre no Transporte Urbano.

Além disso, às sextas, sábados e domingos, com saída da Rodoviária Salim Oazis, tem ônibus extra para o retorno dos munícipes às 23h20, das linhas São Dimas, Santa Maria do Amparo, Arcadas, Jardim Figueira,

Vale Verde, Três Pontes e Jardim Brasil.

Confira a programação, cobertura e informações do evento em www.festivaldeinverno.amparo.sp.gov.br

O evento conta com apoio de EPTV Campinas, Rádio Cultura, Lindoya Verão e Teleson.

4ª MOSTRA DO TURISMO RURAL ACONTECE ATÉ 18 DE JULHO EM SOCORRO (SP)

Da Redação

A cidade de Socorro, localizada no Circuito das Águas Paulista e vencedora do Prêmio Top Destinos Turísticos de Turismo Rural deste ano, realiza a sua 4ª Mostra do Turismo Rural entre os dias 16 e 18 de julho, na Praça do Amanhã.

Com entrada gratuita, o evento reúne diversas atrações culturais e tradições da roça, mantendo vivas as raízes caipiras por meio de apresentações de congada, catira, moda de viola e outras manifestações típicas.

Já tradicional na região, a Mostra atrai moradores e turistas, que poderão desfrutar de uma praça de alimentação repleta de comidas típicas, além de um espaço dedicado à comercialização de produtos rurais, uma iniciativa que fortalece o turismo e incentiva diretamente os produtores locais.

Entre os destaques da programação musical, estão confirmadas apresentações da cantora sertaneja Isa Vaz, da dupla Diogo e Robson e do grupo Morena da Fronteira Moda de Viola. Confira a programação completa no Instagram @mostra.turismorural

Turismo Rural em Socorro - Vale a viagem!

Muito conhecida pelas atividades de aventura, a cidade do interior paulista é também um destino encantador para quem busca uma experiência de turismo rural. Rodeada por montanhas da Serra da Mantiqueira e por uma rica beleza natural, a Estância Turística de Socorro tem diversas propriedades rurais que podem ser visitadas.

Essas propriedades oferecem uma verdadeira vivência no dia a dia do campo, com atividades que vão desde a ordenha de vacas até a prática da pesca esportiva.

Um dos passeios indispensáveis na região é a visita à Fazenda 7 Senhoras @7senhorasspeciality, que proporciona uma imersão completa na tradicional cafeicultura local. Com mais de um século de história, a propriedade conta atualmente com 65 hectares, dos quais 55 são dedicados ao cultivo de grãos selecionados, como os tipos Catuaí (vermelho e amarelo), Mundo Novo e Bourbon.

O local abre suas portas para visitas guiadas que acompanham todo o processo, desde a caminhada pela plantação e as etapas de beneficiamento até uma deliciosa degustação final de cafés especiais.

Além dela, outras propriedades imperdíveis se destacam no Turismo Rural de Socorro:

Empório Nono Alpi @emporiononoalpi: Um charmoso misto de rancho, empório e alambique, onde os visitantes podem acompanhar de perto o processo de produção de cachaças artesanais e degustar queijos e doces típicos da fazenda.

Rancho Pompeia @rancho_pompeia: O destino perfeito para quem busca um bucólico café da manhã de fazenda aos finais de semana, com pães e doces produzidos de forma artesanal.

Pesqueiro Pitauá @pitauacentrodelazer, Alambique Pioneira @alambiquepeioneira e Cachaçaria Santo Mé @cachacariasantome: São excelentes opções que completam o roteiro de sabores, lazer e tradição rural na cidade.



Mais Informações para hospedagens e turismo em Socorro acesse o site ASTUR - Associação do Turismo: www.socorro.tur.br ou o Instagram @socorroturismo

COM PARTICIPANTES DE AMERICANA, ARTUR NOGUEIRA, CAMPINAS E PIRACICABA, CONCURSO O QUILO É NOSSO COMEÇOU NESTA TERÇA-FEIRA (14)

Da Redação

Começou nesta terça-feira, 14, a primeira etapa do concurso "O Quilo é Nosso" 2026, promovido pela Associação Brasileira de Bares e Restaurantes (Abrasel) e que elege o melhor restaurante a quilo do Brasil. Até o dia 24, o público pode visitar os restaurantes participantes, experimentar os pratos especialmente criados para o concurso e votar nos seus favoritos pelo site oquiloenosso.com.br. Na Regional Campinas, a edição deste ano conta com oito participantes das cidades de Americana, Artur Nogueira, Campinas e Piracicaba.

O concurso valoriza o modelo de serviço criado no Brasil e que se tornou uma das formas mais usadas trabalhadores e estudantes para se alimentar fora de casa no dia a dia.

Na primeira etapa, o voto do público é decisivo, cada estabelecimento é avaliado em cinco critérios: limpeza, ambiente, atendimento, qualidade do bufê e a receita criada para o concurso. O resultado é uma combinação do voto popular e do voto atribuídos por um júri técnico local, que visita os restaurantes de forma anônima.

Os melhores de cada região avançam para a segunda etapa, que define os campeões estaduais. A disputa termina em setembro, em São Paulo, quando um júri técnico indicado pela revista Prazeres da Mesa elege o campeão nacional.

Pelo segundo ano consecutivo, o concurso conta com um critério extra de sustentabilidade, que passa a valer pontuação adicional no julgamento técnico. Restaurantes que utilizarem um ingrediente de forma integral na receita inscrita no concurso ganham um ponto extra na avaliação. O critério busca estimular práticas de aproveitamento integral dos alimentos, reduzindo o desperdício e reforçando o compromisso do setor com uma alimentação mais responsável.

A disputa do "O Quilo É Nosso" na regional da Abrasel RMC conta com as participações dos restaurantes Café & Prosa Cozinha Tradicional (Americana), Restaurante Tabatem (Artur Nogueira), Candreva – Unidades Barão Geraldo e Taquaral -, Eden Bar e Restaurante e Raízes Zen Barão Geraldo (Campinas), Monte Sul e Monte Sul K (Piracicaba)

Para José Eduardo Camargo, líder de Conteúdo e Inteligência da Abrasel, votar no concurso é uma forma de valorizar o prato e o restaurante a quilo, que fazem parte do dia a dia da população:

"A comida a quilo é uma invenção brasileira que reúne praticidade e variedade, e é assim que milhões de brasileiros comem todos os dias. No concurso, o voto é a chance do cliente de reconhecer um prato gostoso e fortalecer aquele restaurante que faz parte do cotidiano", comenta.

Para André Mandetta, presidente da Abrasel RMC, a edição do concurso de 2025 mostra como o evento vem ganhando projeção regional entre os estabelecimentos participantes como, que enxergam uma oportunidade para apresentar seus produtos para um publico diferenciado. "Em 2026 temos representantes de quatro cidades, ante duas do ano passado, o que garante uma disputa mais acirrada pelo melhor prato e abertura de oportunidade para novos públicos possam conhecer os representantes de suas cidades", afirma.

Para votar, basta acessar o site oquiloenosso.com.br, buscar os restaurantes participantes por estado e cidade, e avaliar o prato e o atendimento após a visita ao estabelecimento. Cada voto contribui diretamente para o resultado da etapa e ajuda a valorizar um modelo de negócio que movimenta diariamente milhões de brasileiros.

Serviço

Concurso O Quilo é Nosso

Período: 14 a 24 de julho

Realização: Abrasel

Informações dos participantes: https://www.oquiloenosso.com.br/restaurantes/sao-paulo/campinas/bar-candreva-taquaral

GP produções eventos 25 ANOS

RED Eventos

@GPPRODUCOESEVENTOS GP PRODUÇÕES & EVENTOS.

WWW.GPPRODUCOES.COM.BR



Tratterie
gastronomia internacional

Restaurante
Restaurante á la carte no centro de Holambra, com jardins, terraço, amplo estacionamento, ambiente aconchegante e familiar

Pratos Executivos
Pratos executivos no almoço de segunda a sexta-feira

Cozinha Internacional
Cardápio cuidadosamente elaborado com o melhor da cozinha internacional

Horário de funcionamento Segunda a quinta feira das 11:30 as 15:30
Sexta feira a domingo e feriados das 11:30 as 16:00 hrs

INFORMAÇÕES E RESERVAS (19) 99188.8927

Rua Camélias, 317 - Centro - Holambra - @TRATTERIEHOLANDESA

bar do Tina

O MELHOR RESTAURANTE DE MOGI MIRIM



Venha viver momentos inesquecíveis, saboreando o melhor da gastronomia local e regional. O Bar do Tina está pronto para receber você, sua família e amigos ,no almoço e no jantar.

Delivery até as 03:00 - (19) 3862-5972

Endereço: R. Padre Roque, 1581 - Jardim Aurea, Mogi Mirim - SP

DECORFLEX® ESQUADRIAS

Soluções para seu projeto

A Decorflex Esquadrias é fabricante especializada em soluções para esquadrias de alumínio. Além de possuir diversas possibilidades de acabamentos e de ser um material bastante durável, o alumínio não enferruja e trará sofisticação e mais beleza ao seu projeto.



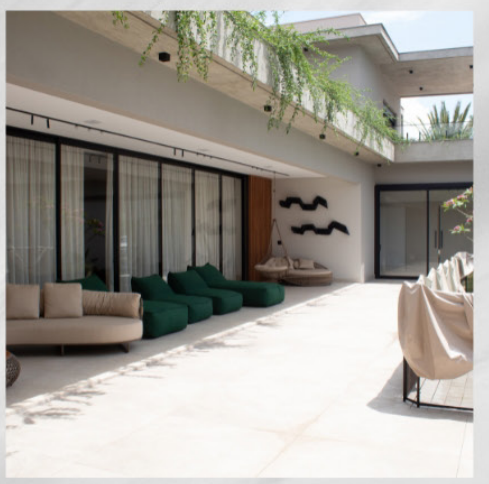
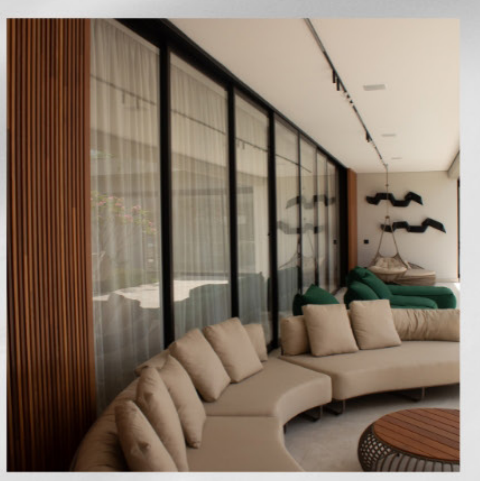



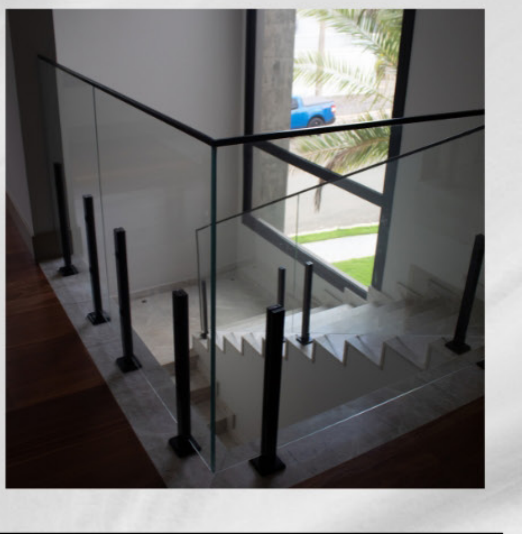

Informações de contato
(19) 98120-4116
(19) 3827-2189

contato@decorflexesquadrias.com.br

Endereço
LOJA 1 - Artur Nogueira – SP
R. Alcídia Teixeira W. Matteis, 31, Jardim Rezek

Endereço
LOJA 2 – Holambra/SP
R. Campo de Pouso Nº1.287 / Sala 03 – Centro

NA ROTA DO CRIME
NOTÍCIAS • INVESTIGAÇÕES • OCORRÊNCIAS
Regional
oregional.net
17 de Julho de 2026

GCM LOCALIZA CAMINHÃO FURTADO EM ÁREA DE EUCALIPTOS ÀS MARGENS DA SP-340 EM MOGI MIRIM

Veículo havia sido furtado em Campinas e foi encontrado no sábado, dia 11, com placas sobrepostas às originais

A Guarda Civil Municipal de Mogi Mirim localizou, na tarde de sábado, dia 11, um caminhão basculante com registro de furto na cidade de Campinas.

O veículo foi encontrado em meio a uma plantação de eucaliptos às margens da Rodovia Governador Dr. Adhemar Pereira de Barros, a SP-340, na altura do quilômetro 149, próximo à entrada do bairro Garcez.

O caminhão pertence a uma empresa terceirizada que presta serviços à Prefeitura de Campinas. Após a localização, a equipe da GCM acionou a Polícia Civil, que solicitou a realização de perícia técnica no local.

Com a conclusão dos trabalhos periciais, o veículo foi restituído aos representantes da empresa vítima da ação criminosa.

Durante a ocorrência, os agentes também encontraram placas automotivas sobrepostas às placas originais do caminhão. O material foi apreendido e permanecerá à disposição da Polícia Civil. As investigações terão continuidade para apurar as circunstâncias do furto e uma possível adulteração da identificação do veículo.



IDOSA QUEBRA O BRAÇO APÓS SER EMPURRADA DURANTE BRIGA DE TRÂNSITO EM ITAPIRA



Câmeras de segurança registraram o momento em que um jovem chutou o carro da vítima e a derrubou no chão após uma colisão leve

Uma idosa de 65 anos quebrou o braço após ser empurrada por um jovem durante uma discussão de trânsito em Itapira.

O caso aconteceu no sábado, dia 11, no cruzamento das ruas Campos Sales e XV de Novembro.

Imagens de câmeras de segurança registraram a dinâmica da ocorrência. De acordo com o vídeo, o carro da idosa parou no cruzamento, enquanto o veículo conduzido pelo jovem, que seguia pela via preferencial, reduziu a velocidade para passar. Antes que o motorista concluísse a travessia, a idosa teria acelerado, provocando uma colisão leve entre os dois veículos.

Após a batida, o jovem desceu do carro e iniciou uma discussão com a motorista.

As imagens mostram o momento em que ele chuta o veículo da idosa.

A mulher saiu do automóvel para questionar a atitude do rapaz e acabou sendo empurrada com força. Com a queda, ela sofreu uma fratura no braço.

O jovem foi conduzido à delegacia, mas acabou liberado após a vítima decidir não formalizar uma denúncia contra ele.

GCM PRENDE HOMEM POR TRÁFICO DE DROGAS DURANTE PATRULHAMENTO EM SANTO ANTÔNIO DE POSSE

Equipe Delta apreendeu cocaína, crack, maconha, dry e dinheiro no bairro Bela Vista II na segunda-feira

A Guarda Civil Municipal de Santo Antônio de Posse prendeu um homem em flagrante por tráfico de drogas na tarde de segunda-feira, dia 13, durante patrulhamento preventivo e ostensivo no bairro Bela Vista II.

De acordo com a corporação, a Equipe Delta visualizou dois indivíduos em atitude suspeita e flagrou o momento em que um deles entregava dinheiro ao outro.

Ao perceberem a aproximação da viatura, ambos tentaram seguir em direções opostas, o que motivou a abordagem.

Durante a ação, os guardas localizaram dois pinos de substância análoga à cocaína escondidos em uma fresta de um tijolo, além de dinheiro em poder do suspeito.

O outro abordado informou ser usuário de drogas e confessou que estava no local para comprar entorpecentes, afirmando que havia entregue o dinheiro, mas não recebeu a droga devido à chegada da equipe.

Segundo a GCM, o suspeito confessou que praticava o tráfico de drogas e levou espontaneamente os agentes até um imóvel utilizado para esconder entorpecentes. No local, foram encontradas 23 porções de substância análoga à cocaína, 24 porções de substância análoga a crack, três porções de substância análoga à maconha, quatro porções de substância conhecida como dry e R$ 75 em dinheiro.

Ainda conforme a ocorrência, o imóvel apresentava condições insalubres, sem móveis ou características de residência, indicando que seria utilizado apenas para armazenar drogas e valores provenientes da comercialização dos entorpecentes.

Após receber voz de prisão, o suspeito foi encaminhado ao Pronto-Socorro Municipal para exame de corpo de delito e, posteriormente, apresentado na Delegacia de Polícia de Jaguariúna, onde o delegado de plantão ratificou a prisão em flagrante por tráfico de drogas.

Participaram da ocorrência a Equipe Delta, composta pelos guardas Cortez e Guimarães, com apoio das equipes formadas pelo inspetor Delciello, GCM Mendes e subinspetora Marilene, além do inspetor Rebequi e do GCM Marchesi.

FUGA TERMINA COM HOMEM PRESO POR TRÁFICO E MULHER DETIDA APÓS RESISTÊNCIA EM PEDREIRA

Polícia Militar apreendeu cocaína, crack, maconha, ice e dinheiro durante ação no bairro Marajoara

Um homem foi preso por tráfico de drogas e uma mulher foi detida por resistência durante uma ação da Polícia Militar realizada na tarde de segunda-feira, dia 13, no bairro Marajoara, em Pedreira.

Segundo a Polícia Militar, os agentes realizavam patrulhamento quando avistaram um homem que, ao perceber a aproximação da viatura, fugiu pelos fundos de uma residência. Durante a tentativa de escapar, ele dispensou porções de drogas ao longo do trajeto.

Após a realização de um cerco e buscas pela região, o suspeito foi localizado dentro de um barraco e abordado pelos policiais.

Durante a ocorrência, foram apreendidas duas porções de maconha, 15 eppendorfs de cocaína, oito pedras de crack, uma porção de ice e R$ 378,25 em dinheiro. De acordo com a corporação, a quantia encontrada seria compatível com a prática do tráfico de drogas.

Ainda conforme a Polícia Militar, familiares do suspeito passaram a interferir na ação e desobedeceram às ordens dos agentes. Uma mulher teria resistido à abordagem, avançado contra os policiais e conseguido fugir.

Após novas diligências, ela foi encontrada escondida no banheiro de um estabelecimento comercial nas proximidades. A mulher foi abordada e detida.

Os dois envolvidos foram encaminhados à autoridade de Polícia Judiciária para as providências cabíveis. O homem permaneceu preso e ficou à disposição da Justiça.



GCM PRENDE SUSPEITO E RECUPERA 300 METROS DE FIOS FURTADOS EM MOGI MIRIM



Homem foi detido no bairro do Aterrado após denúncia de furto em andamento; outro envolvido conseguiu fugir

A Guarda Civil Municipal de Mogi Mirim prendeu um homem suspeito de furtar cabos de telefonia na noite de domingo, dia 12, no bairro do Aterrado.

Segundo a corporação, a equipe foi acionada após receber uma denúncia de furto em andamento. No local, um representante da empresa responsável pela rede apresentou imagens que mostravam dois homens praticando o crime.

Durante as buscas, os suspeitos tentaram fugir e abandonaram uma carriola utilizada para transportar a fiação. Um deles foi alcançado e detido pelos guardas, enquanto o segundo conseguiu escapar.

Com o homem abordado, os agentes localizaram aproximadamente 300 metros de cabos telefônicos, além de três facas e uma chave de fenda. Todo o material foi apreendido e posteriormente restituído à empresa responsável.

O suspeito foi encaminhado à Central de Polícia Judiciária de Mogi Guaçu, onde a prisão foi ratificada pela autoridade policial. Ele permaneceu preso à disposição da Justiça.

A GCM segue colaborando com as investigações para identificar e localizar o segundo envolvido na ocorrência.

HOMEM DE 53 ANOS É CONDUZIDO À DELEGACIA POR DESCUMPRIMENTO DE MEDIDA PROTETIVA EM ARTUR NOGUEIRA

Segundo a Polícia Militar, vítima relatou ter sido intimidada após o filho chutar o portão da residência e proferir ofensas

Um homem de 53 anos foi conduzido à Delegacia de Polícia de Artur Nogueira na manhã de segunda-feira, dia 13, após uma ocorrência de descumprimento de medida protetiva de urgência.

De acordo com a Polícia Militar, a equipe foi acionada pelo Centro de Operações da Polícia Militar para atender uma ocorrência de desentendimento entre mãe e filho.

No local, os policiais constataram que havia uma medida protetiva determinando o afastamento do homem da residência da mãe.

A vítima relatou que o filho estava chutando o portão do imóvel e proferindo diversos xingamentos, situação que a deixou intimidada.

O homem foi encaminhado ao Pronto-Socorro Municipal para avaliação médica e, posteriormente, apresentado na Delegacia de Polícia.

Durante a ocorrência, foi constatado que ele ainda não havia sido oficialmente cientificado da existência da medida protetiva. Após ser informado da decisão judicial, o homem foi liberado pela autoridade policial.



EX-FUNCIONÁRIO É PRESO SUSPEITO DE INCENDIAR GRÁFICA EM CAMPINAS



Homem de 26 anos foi identificado por imagens de segurança e depoimentos; motocicleta, roupas, balaclava, celular e galão foram apreendidos

Um homem de 26 anos foi preso nesta terça-feira, dia 14, suspeito de atear fogo em uma gráfica localizada na região da Ponte Preta, em Campinas. O incêndio ocorreu durante a madrugada de segunda-feira, dia 13, e destruiu o estabelecimento.

De acordo com a Secretaria da Segurança Pública do Estado de São Paulo, o suspeito é ex-funcionário da empresa. Mesmo utilizando uma balaclava para esconder o rosto, ele foi identificado durante uma investigação conduzida pelo 10º Distrito Policial de Campinas.

Imagens de câmeras de segurança mostram um homem chegando ao local em uma motocicleta e arremessando um objeto para dentro do estabelecimento. Logo depois, as chamas se espalham pelo imóvel. O Corpo de Bombeiros foi acionado e controlou o incêndio.

Após a realização da perícia, investigadores analisaram as gravações, ouviram o proprietário e realizaram outras diligências. As informações levantadas foram compartilhadas com o setor de inteligência da Guarda Municipal, que auxiliou na localização do investigado.

Com os elementos reunidos, a Polícia Civil solicitou a prisão do suspeito, e a Justiça expediu o mandado. Durante patrulhamento, agentes localizaram o homem nas proximidades de uma residência na região do Swiss Park.

Segundo informações divulgadas pela Guarda Municipal, uma motocicleta Yamaha Crypton que teria sido utilizada no crime foi encontrada estacionada em frente ao imóvel.

Também foram apreendidos um galão de combustível, um par de botas, um par de luvas, uma balaclava, roupas e um telefone celular. Os objetos serão encaminhados para perícia.

O homem foi conduzido ao 10º Distrito Policial de Campinas, onde permaneceu preso à disposição da Justiça. O caso foi registrado como captura de procurado e segue sob investigação.

VEJA OS RISCOS DE SOLTAR BALÕES DURANTE O PERÍODO DE ESTIAGEM; PRÁTICA É CONSIDERADA CRIME

Prática proibida por lei pode provocar incêndios em áreas de vegetação, imóveis e redes elétricas, risco que aumenta com a baixa umidade do ar As forças de segurança reforçam o alerta sobre os riscos da soltura de balões, prática que é proibida por lei. O crime pode provocar incêndios de grandes proporções em áreas de vegetação, imóveis e redes elétricas, além de representar perigo para o tráfego aéreo. Durante o período de estiagem, que ocorre entre junho e outubro, a baixa umidade do ar e a vegetação seca favorecem a rápida propagação do fogo, aumentando o potencial de danos ao meio ambiente e ao patrimônio. Segundo a Polícia Militar Ambiental, a prevenção é a principal estratégia para evitar acidentes e danos ao meio ambiente. O trabalho da corporação vai além da repressão à soltura dos balões e abrange toda a cadeia dessa prática criminosa, desde a fabricação e o armazenamento até o transporte e a comercialização dos artefatos. "O período de estiagem aumenta significativamente o risco de incêndios em razão da baixa umidade do ar, da vegetação mais seca e da maior propagação do fogo. Nesse cenário, a soltura de balões representa uma ameaça ainda mais grave, porque o artefato não tem controle de direção, altura, deslocamento ou ponto de queda", afirmou o porta-voz da Polícia Militar Ambiental, tenente Aurélio Teixeira. Tempo seco favorece a propagação do fogo



Além de provocar incêndios em áreas de vegetação, um balão pode atingir residências, galpões, depósitos de materiais recicláveis, áreas rurais e redes elétricas, causando prejuízos materiais e colocando vidas em risco. Os artefatos também podem causar perigo para aeronaves, especialmente helicópteros e aviões que operam em baixa altitude. "Nesses meses, a vegetação perde umidade e se torna mais suscetível à combustão. Com o acúmulo de material seco no solo e a ação dos ventos, qualquer foco de calor pode dar início a um incêndio que se espalha rapidamente, dificultando o trabalho das equipes de emergência", explicou o tenente. A soltura de balões é considerada crime ambiental. O artigo 42 da Lei Federal nº 9.605/1998 prevê pena de detenção de um a três anos, multa ou ambas as penalidades para quem fabricar, vender, transportar ou soltar balões capazes de provocar incêndios. Orientação é prevenir acidentes O Corpo de Bombeiros orienta a população a evitar qualquer prática que possa provocar incêndios durante o período de seca. Nas férias escolares, a corporação também reforça o alerta para evitar ações que coloquem a população em risco. "Além de não soltar balões, é importante redobrar os cuidados com brincadeiras comuns neste período, como empinar pipas, já que nessa época costuma haver aumento desse tipo de ocorrência. Pequenas atitudes preventivas contribuem para preservar vidas, o meio ambiente e o patrimônio", destacou a capitão Karoline Burunsizian. As polícias reforçam que denúncias sobre fabricação, armazenamento, transporte ou soltura de balões podem ser comunicadas às autoridades pelos telefones 193, do Corpo de Bombeiros, ou 190, da Polícia Militar. Fonte Agência SP

MULHER É PRESA POR TRÁFICO APÓS AÇÃO DA GCM EM ARTUR NOGUEIRA



Entorpecentes foram localizados em residência no bairro São João dos Pinheiros após denúncias anônimas

Uma mulher foi presa por suspeita de tráfico de drogas durante uma ação da Guarda Civil Municipal de Artur Nogueira realizada no bairro São João dos Pinheiros.

De acordo com a corporação, a ocorrência teve início após denúncias anônimas informarem que uma residência estaria sendo utilizada para armazenar e distribuir entorpecentes. As informações também apontavam que um homem utilizava uma bicicleta motorizada para realizar a entrega das drogas na cidade.

Durante patrulhamento, equipes da GCM e do Canil localizaram no imóvel uma bicicleta motorizada com características semelhantes às descritas nas denúncias.

Ao ser abordada, a moradora informou aos agentes que armazenava drogas na residência e indicou onde parte do material estava escondido.

Segundo a Guarda Municipal, uma criança de 9 anos, filha da investigada, relatou ter arremessado um saco contendo entorpecentes sobre o telhado ao perceber a aproximação da viatura. Com as informações, os agentes localizaram 61 porções de maconha, 23 papelotes de cocaína e 20 pinos contendo cocaína.

Durante as buscas no imóvel, com o auxílio do cão farejador da equipe do Canil, também foram encontrados aproximadamente 10 gramas de cocaína a granel e 242 pinos plásticos vazios, semelhantes aos utilizados para embalar drogas destinadas ao comércio.

A mulher recebeu voz de prisão e foi encaminhada ao Plantão Policial, juntamente com os entorpecentes e os demais materiais apreendidos.

A autoridade policial registrou a ocorrência por tráfico de drogas. Após prestar depoimento, a investigada foi liberada para responder ao processo em liberdade, após informar que está grávida.

GUARDA MUNICIPAL APREENDE PISTOLA COM NUMERAÇÃO SUPRIMIDA E PRENDE HOMEM EM COSMÓPOLIS

Arma calibre .380 e carregador com 14 munições foram localizados após denúncia sobre armazenamento em uma residência

Um homem foi preso na tarde de terça-feira, dia 14, por posse irregular de arma de fogo durante uma ação da Guarda Municipal de Cosmópolis.

De acordo com a corporação, a equipe foi acionada após receber uma denúncia sobre uma arma que estaria armazenada em uma residência.

Ao chegar ao imóvel, os agentes encontraram o portão aberto e viram o morador arremessar um objeto sobre o telhado.

Durante as buscas, foi localizada uma pistola Taurus modelo 938, calibre .380 ACP, com a numeração suprimida.

Os guardas também apreenderam um carregador com 14 munições intactas.

Segundo a Guarda Municipal, o homem não informou a origem da arma e foi conduzido ao plantão policial.

A autoridade policial ratificou a prisão com base no artigo 16 do Estatuto do Desarmamento.



A pistola e as munições permaneceram apreendidas.

HOMEM É PRESO EM FLAGRANTE POR TENTATIVA DE HOMICÍDIO EM PEDREIRA

Suspeito confessou ter esfaqueado a vítima após um desentendimento no Jardim Marajoara

Um homem foi preso em flagrante por tentativa de homicídio na manhã de terça-feira, dia 14, no bairro Jardim Marajoara, em Pedreira.

A ocorrência foi registrada por volta das 11h31. Segundo a Polícia Militar, as equipes formadas pelos soldados Cavarsan e Elias, com apoio do cabo Barbosa e do soldado João Lucas, foram acionadas pelo Centro de Operações da Polícia Militar para atender a um desentendimento entre dois homens, com a informação de que um deles havia sido esfaqueado.

Ao chegarem ao local, os policiais localizaram o suspeito com base nas características repassadas pelo COPOM. De acordo com a corporação, ele obedeceu às ordens e se entregou sem resistência.

Nenhuma arma foi encontrada durante a abordagem. No entanto, o homem confessou ter cometido a agressão e informou que a faca utilizada estava em sua residência. O objeto foi localizado e apreendido pelos policiais.

O suspeito também apresentava um ferimento na cabeça, que teria sido provocado por uma paulada sofrida antes do esfaqueamento. Ele foi encaminhado ao Pronto-Socorro de Pedreira para atendimento médico e realização de exame de corpo de delito.

A vítima já havia sido levada por amigos ao Hospital Municipal antes da chegada da Polícia Militar. Conforme informações médicas, ela sofreu um corte de aproximadamente cinco centímetros no lado direito do tórax, sem perfuração grave. A lesão foi classificada como leve.

Durante o registro da ocorrência, o homem afirmou que tinha a intenção de matar a vítima. Segundo o relato apresentado à polícia, após ser atingido na cabeça durante o desentendimento, ele entrou em sua residência, pegou uma faca e atingiu o outro homem no peito.

Ainda conforme a confissão, o crime não foi consumado devido à intervenção de pessoas que estavam no local.

Diante dos fatos, o suspeito recebeu voz de prisão e foi encaminhado à Delegacia de Polícia de Pedreira. A autoridade policial ratificou a prisão em flagrante por tentativa de homicídio, e o homem permaneceu à disposição da Justiça.

A faca utilizada na ocorrência foi apreendida e apresentada na delegacia.

GCM LOCALIZA CARRO DE APLICATIVO ROUBADO NA ZONA RURAL DE MOGI GUAÇU

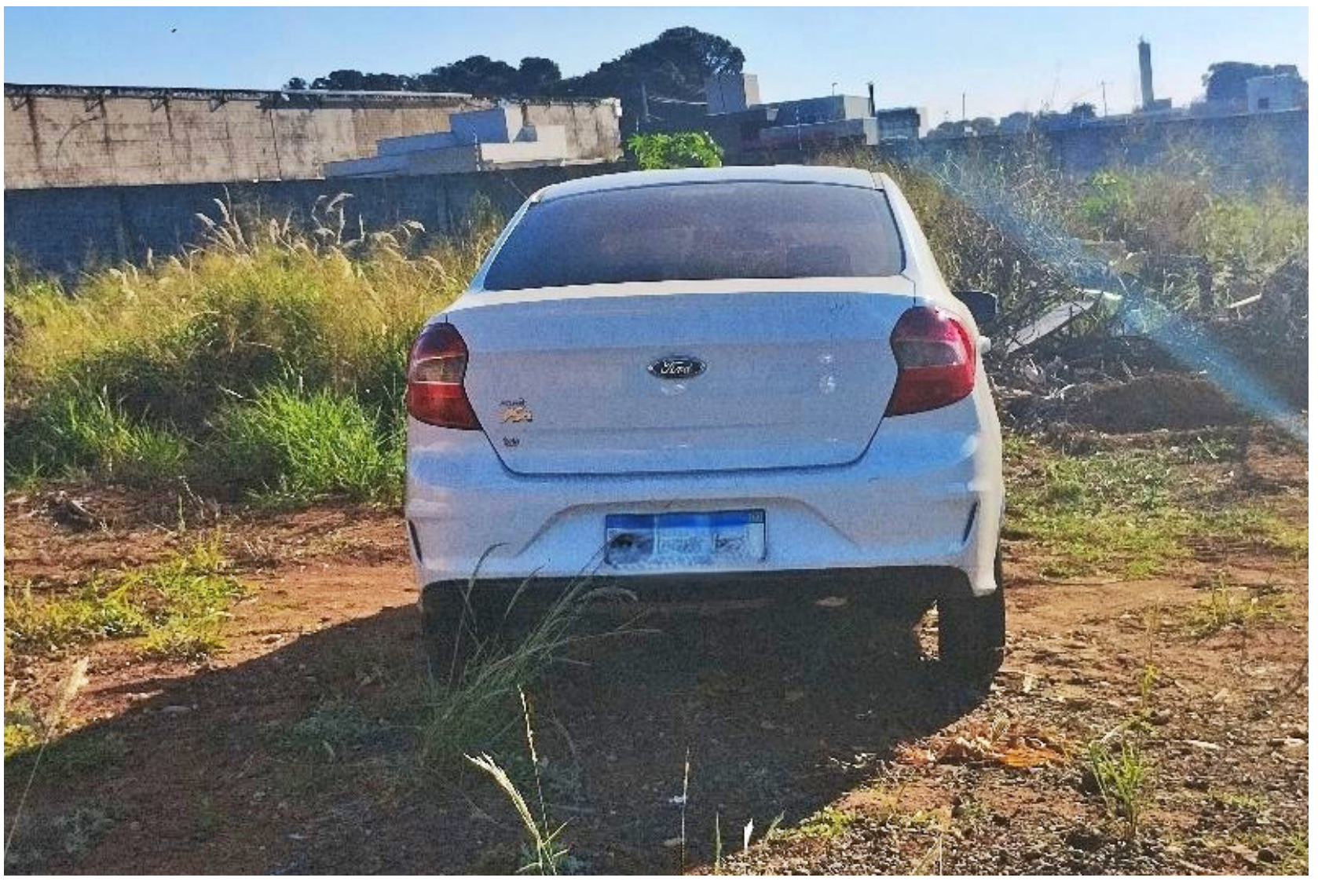

Ford Ka foi encontrado abandonado na região da Roseira e devolvido ao proprietário após os procedimentos legais

A Guarda Civil Municipal de Mogi Guaçu localizou, na quinta-feira, dia 9, um carro utilizado por um motorista de transporte por aplicativo que havia sido roubado dois dias antes.

O veículo, um Ford Ka, foi encontrado abandonado nas proximidades da Fazenda Tijuco, na região rural da Roseira, após uma denúncia feita à corporação.

Durante a averiguação, os agentes consultaram os dados do automóvel e constataram que se tratava do carro levado durante um assalto registrado na região do Parque Cidade Nova.

Segundo o relato da vítima à GCM, o motorista havia aceitado uma corrida com destino ao Parque Cidade Nova. Durante o trajeto, os supostos passageiros, dois homens e uma mulher, anunciaram o roubo.

Ainda conforme o depoimento, um dos criminosos apontou uma arma para a cabeça do motorista antes de o trio fugir levando o veículo.

Após ser localizado, o carro foi removido por guincho e encaminhado à Central de Polícia Judiciária. Depois dos procedimentos legais, o automóvel foi devolvido ao proprietário.

O caso segue sob investigação da Polícia Civil, que busca identificar os envolvidos no roubo.

GUARDA MUNICIPAL APREENDE GRANDE QUANTIDADE DE DROGAS E PRENDE MULHER EM PEDREIRA

Ocorrência no Jardim Triunfo terminou com a apreensão de crack, cocaína, maconha e outras porções de entorpecentes

Uma mulher foi presa em flagrante por tráfico de drogas na manhã de terça-feira, dia 14, durante uma ação da Guarda Municipal de Pedreira no bairro Jardim Triunfo.

De acordo com a corporação, a ocorrência foi atendida pelo subcomandante Cassiani, pelo subinspetor Santos e pelo guarda municipal Rodrigues, que realizavam patrulhamento preventivo pela região.

Durante a ação, os agentes avistaram uma mulher já conhecida pela equipe abaixada próxima ao chão, tentando esconder um porta-óculos.

Na abordagem, os guardas localizaram 11 pinos de cocaína dentro do objeto.

Em buscas realizadas nas proximidades, a equipe encontrou uma sacola contendo grande quantidade de drogas.

Ao todo, foram apreendidas 159 pedras de crack, 150 pinos de cocaína, seis tabletes grandes de maconha, 30 porções de flor de maconha, 71 porções pequenas de maconha e seis porções de uma substância conhecida como melado.



Diante dos fatos, a mulher foi encaminhada ao Pronto-Socorro de Pedreira para a realização de exame de corpo de delito.

Na sequência, ela foi apresentada na Delegacia de Polícia do município, onde a autoridade policial ratificou a prisão em flagrante por tráfico de drogas.

Todo o material apreendido foi encaminhado para perícia e permaneceu à disposição da Justiça.



JAGUARIÚNA ABRE INSCRIÇÕES PARA CAMPEONATO MUNICIPAL DE FUTEBOL SÊNIOR



Competição começa em 16 de agosto e terá participação limitada a seis equipes

A Secretaria Municipal de Juventude, Esportes e Lazer de Jaguariúna abriu as inscrições para o Campeonato Municipal de Futebol Sênior 2026.

As equipes interessadas podem se inscrever até sexta-feira, 17 de julho.

As inscrições devem ser realizadas por meio do formulário disponível no endereço https://forms.gle/7RPt8Eh8xBiXuR6i9 ou pelo WhatsApp (19) 3867-1077.

A competição está prevista para começar no dia 16 de agosto e contará com vagas limitadas. Serão aceitas até seis equipes, com as inscrições validadas conforme a ordem de recebimento.

Poderão participar atletas nascidos em 1976 ou em anos anteriores, desde que tenham 50 anos completos ou completem essa idade em 2026.

Cada equipe também poderá inscrever até três jogadores nascidos em 1977, desde que eles possuam vínculo com o município de Jaguariúna.

Segundo a Secretaria de Juventude, Esportes e Lazer, o campeonato tem como objetivo incentivar a prática esportiva, promover a integração entre os participantes e valorizar o esporte como ferramenta de saúde, bem-estar e qualidade de vida.

Serviço

Campeonato Municipal de Futebol Sênior 2026

Inscrições: até sexta-feira, 17 de julho

Início da competição: 16 de agosto

Vagas: até seis equipes

Inscrições: https://forms.gle/7RPt8Eh8xBiXuR6i9

Informações: (19) 3867-1077

Fonte: Prefeitura de Jaguariúna

Foto: Diego Monarin / Arquivo

ATLETA DE COSMÓPOLIS CONQUISTA TRÊS MEDALHAS NO 58º CAMPEONATO PAULISTA MASTER DE ATLETISMO

Cristiano Alves Cardoso garantiu ouro, prata e bronze na mais recente edição da competição estadual realizada em São Paulo

O atleta Cristiano Alves Cardoso, de Cosmópolis, foi um dos destaques do 58º Campeonato Paulista Master de Atletismo, realizado neste fim de semana, em São Paulo. Representando a categoria de 45 a 49 anos, ele conquistou três medalhas em três provas disputadas.

A principal conquista foi a medalha de ouro nos 10 mil metros rasos masculino. Cristiano também garantiu a medalha de prata nos 5 mil metros rasos masculino e a medalha de bronze nos 1.500 metros rasos masculino, encerrando sua participação entre os melhores atletas da competição.

Organizado pela Federação Paulista de Atletismo, o Campeonato Paulista Master reúne competidores de diversas categorias e é uma das principais competições estaduais da modalidade. O desempenho do atleta reforça o destaque de Cosmópolis no atletismo master e evidencia a dedicação de Cristiano às provas de longa distância.

Com os resultados obtidos nesta edição do campeonato,



Cristiano Alves Cardoso segue a preparação para os próximos desafios do calendário esportivo no segundo semestre.

PREFEITURA DE ARTUR NOGUEIRA CONFIRMA DELEGAÇÃO PARA OS 68º JOGOS REGIONAIS DO ESTADO DE SÃO PAULO

Município será representado por cerca de 130 atletas e integrantes de comissão técnica em seis modalidades esportivas

A Prefeitura de Artur Nogueira, por meio da Secretaria de Esporte e Lazer, confirmou a participação do município na 68ª edição dos Jogos Regionais do Estado de São Paulo, que será realizada entre os dias 14 e 23 de julho, na cidade de Itatiba.

Ao todo, cerca de 130 integrantes, entre atletas, treinadores e membros das comissões técnicas, representarão Artur Nogueira em uma das principais competições esportivas do calendário paulista.

A delegação nogueirense disputará provas nas seguintes modalidades: Basquetebol Masculino, Futebol Masculino, Futsal Masculino, Judô Masculino, Vôlei de Praia Masculino e Feminino, Voleibol Livre Masculino e Feminino.

O prefeito Lucas Sia (PL) destaca que a participação nos Jogos Regionais representa o resultado dos investimentos realizados no esporte municipal.

"Nossos atletas chegam aos Jogos Regionais preparados para representar Artur Nogueira com dedicação, talento e espírito esportivo. Mais do que disputar medalhas, eles levam o nome da nossa cidade e demonstram a força do trabalho desenvolvido pela Secretaria de Esporte e pelas entidades parceiras."

Os Jogos Regionais promovem a integração entre os municípios paulistas por meio do esporte e servem como importante etapa para o desenvolvimento de atletas, além de contribuírem para o fortalecimento das modalidades esportivas em todo o Estado.

A participação de Artur Nogueira reforça o compromisso da Administração Municipal com o incentivo ao esporte, à formação de atletas e à promoção da qualidade de vida por meio da prática esportiva.

EQUIPE CORRE ESTIVA CONQUISTA 13 PÓDIOS E FICA ENTRE AS MAIORES DA CORRIDA SÔNIA ESPORTES EM MOGI GUAÇU



Criada em homenagem ao atleta Birola, equipe de Estiva Gerbi alcançou a quinta colocação entre as maiores participantes da prova

A equipe Corre Estiva foi um dos grandes destaques da 5ª Corrida da Sônia Esportes, realizada no domingo, dia 12, em Mogi Guaçu. Com apenas cinco meses de existência, o grupo conquistou 13 pódios individuais e terminou na quinta colocação entre as maiores equipes do evento.

Fundada em 2 de fevereiro de 2026, a Corre Estiva nasceu como uma homenagem ao atleta Sebastião Batista "Birola", referência da corrida de rua em Estiva Gerbi. A equipe reúne corredores experientes e também atletas que estão iniciando na modalidade, tendo como objetivo incentivar o esporte, a saúde e a superação.

Na competição, os atletas conquistaram excelentes resultados nas provas de 5 e 10 quilômetros.

Subiram ao lugar mais alto do pódio Isis Zancheta, campeã da categoria de 40 a 44 anos nos 10 quilômetros, e Ruama Batista, vencedora da categoria de 30 a 34 anos também nos 10 quilômetros.

Também conquistaram pódios Daiana Martins, terceira colocada na categoria de 35 a 39 anos nos 5 quilômetros; Mayara France, terceira colocada na categoria de 35 a 39 anos nos 10 quilômetros; Pacaco, quarto colocado na categoria de 35 a 39 anos nos 10 quilômetros; Norberto, terceiro colocado na categoria de 30 a 34 anos nos 10 quilômetros; Leonardo Correia, terceiro colocado na categoria de 14 a 19 anos nos 5 quilômetros; Cristina Stein, segunda colocada na categoria de 45 a 49 anos; Karol Nobre, terceira colocada na categoria de 40 a 44 anos nos 10 quilômetros; Camila da Silva, quarta colocada na categoria de 35 a 39 anos nos 5 quilômetros; Deusa, terceira colocada na categoria de 55 a 59 anos; Walison, quinto colocado na categoria de 30 a 34 anos nos 10 quilômetros; e o veterano Birola, quarto colocado na categoria dos 5 quilômetros.

A participação de Birola teve um significado especial para a equipe. Aos 77 anos de idade e com 54 anos dedicados à corrida de rua, ele continua competindo e inspirando atletas de diferentes gerações. Considerado o atleta que mais conquistou títulos para Estiva Gerbi, Birola soma mais de 600 troféus ao longo da carreira e é o único ultramaratonista do município, tendo completado a prova de 168 quilômetros em 24 horas. Em reconhecimento à sua trajetória, Estiva Gerbi realiza anualmente uma corrida de rua em sua homenagem, cuja edição deste ano está prevista para novembro.

Responsável pela equipe, Mariane, conhecida nas competições como Mary Birolinha e filha de Birola, destacou a emoção pela conquista.

"Ver o Corre Estiva conquistar a quinta colocação como maior equipe na Corrida da Sônia foi muito mais do que receber um troféu.

Foi a prova de que todo esforço, cada treino, cada incentivo e cada desafio valeram a pena. Quando vejo nossa equipe reunida, lembro que tudo começou com um sonho. Hoje esse sonho reúne pessoas que acreditam no esporte, na amizade e na superação."

A conquista reforça o crescimento da Corre Estiva em poucos meses de existência e demonstra a força da corrida de rua na região, unindo atletas de diferentes idades em torno da prática esportiva e da qualidade de vida.









STOCK LIGHT: LUIS TROMBINI APOSTA NO BOM RETROSPECTO DO VELOCITTA PARA BUSCAR MAIS UM GRANDE RESULTADO

PILOTO DA SG28 RACING DISPUTARÁ NO INTERIOR PAULISTA A QUARTA ETAPA DA TEMPORADA 2026 EM UM DOS CIRCUITOS MAIS TÉCNICOS DO CALENDÁRIO



Depois de três etapas marcadas por muito aprendizado e evolução na temporada 2026 da Stock Light, o piloto Luis Trombini volta suas atenções para um traçado que lhe traz boas lembranças. Na próxima semana, de 23 a 26 de julho, o paranaense encara a quarta etapa do campeonato no Autódromo Velocitta, em Mogi Guaçu (SP), circuito onde já conquistou bons resultados ao longo da carreira e é um dos seus prediletos.

Reconhecido por seu desenho técnico e desafiador, o Velocitta exige máxima precisão dos pilotos em cada volta. O circuito tem 3.443 metros de extensão, 14 curvas e um traçado que alterna trechos de alta velocidade com setores bastante travados, além de mudanças de elevação que tornam a pilotagem ainda mais complexa. A pista também costuma proporcionar disputas intensas, premiando quem consegue manter um ritmo consistente e preservar o equipamento durante toda a corrida.

Para Trombini, da equipe SG28 Racing, retornar ao Velocitta representa uma oportunidade importante para consolidar a evolução demonstrada nas primeiras etapas da temporada.

"É uma pista de que gosto bastante e onde sempre consegui desempenhar bem. O Velocitta exige muito do piloto, tanto tecnicamente quanto na parte física, porque não permite erros. Conheço bem o circuito e acredito que podemos transformar esse conhecimento em um bom resultado. A equipe trabalhou bastante desde a última etapa e iremos confiantes para buscar um fim de semana competitivo", destaca o piloto.

Além do retrospecto positivo, Trombini acredita que as características do circuito favorecem corridas equilibradas, nas quais estratégia e regularidade podem fazer a diferença na disputa pelas primeiras posições.

"É um traçado muito completo, com curvas rápidas, trechos de baixa velocidade e pontos importantes de frenagem. Quem consegue encaixar uma volta limpa e manter um bom ritmo durante toda a prova normalmente é recompensado. Nosso objetivo é aproveitar cada sessão para evoluir o carro e lutar por posições na frente", completa.

A programação da Stock Light começa na quinta-feira com as atividades de pista, enquanto as corridas da quarta etapa acontecem no sábado e domingo, reunindo alguns dos principais talentos em ascensão do automobilismo brasileiro.

Todas as corridas da Stock Light tiveram transmissão ao vivo pelo BandSports, na TV por assinatura, além dos canais Terra, Esporte na Band e Stock Car Channel no YouTube.

Luis Trombini conta com o patrocínio de Philco, Trombini, Stellantis Financiamentos, Grupo LeLac, Consult Seven, Watch Time, Machado & Schütz, Compwire, PINATI, Bourbon Hospitalidade, Sigma Cars, Sigma Motors, Wiz Conseg, Barolo, Grupo Barigüi,Turbi e SG Alumínios.

Confira a programação da Stock Light no Velocitta:

Quinta-feira – 23 de julho

10h00 às 10h10 – Shakedown

10h20 às 10h45 – 1º Treino Oficial (Rookie)

12h15 às 12h40 – 2º Treino Oficial (Grupo Único)

Sexta-feira – 24 de julho

12h25 às 12h45 – 3º Treino Oficial

16h20 às 16h40 – Treino Classificatório

Sábado – 25 de julho

13h43 – Corrida 1 (25 minutos + 1 volta)

Domingo – 26 de julho

10h15 às 11h15 – Visitação aos boxes

15h28 – Corrida 2 (20 minutos + 1 volta)

16h08 – Corrida 3 (25 minutos + 1 volta)

CALENDÁRIO STOCK LIGHT 2026

Etapa 1 – 26/04 – Interlagos (SP)

Etapa 2 – 17/05 – Goiânia (GO)

Etapa 3 – 20/06 – Cuiabá (MT)

Etapa 4 – 26/07 – Velocitta (SP)

Etapa 5 – 06/09 – Chapecó (SC)

Etapa 6 – 27/09 – Brasília (DF)

Etapa 7 – 13/12 – Interlagos (SP)

Mais informações

Instagram: @luistrombini63 | @sg28racing | @ rklcompeticoes |@stocklight

Link de fotos para divulgação: https://drive.google.com/drive/folders/1DBwQIEORnSAo53t-3NQuV232Gqzu=6-NVH?usp-sharing

Consultoria de Comunicação e Assessoria de Imprensa

SIG Comunicação - sig@sig-comunicacao.com.br

Silvana Grezzana Santos | +55 (11) 999.726.966

Crédito fotos: Luciano Santos/SiGCom

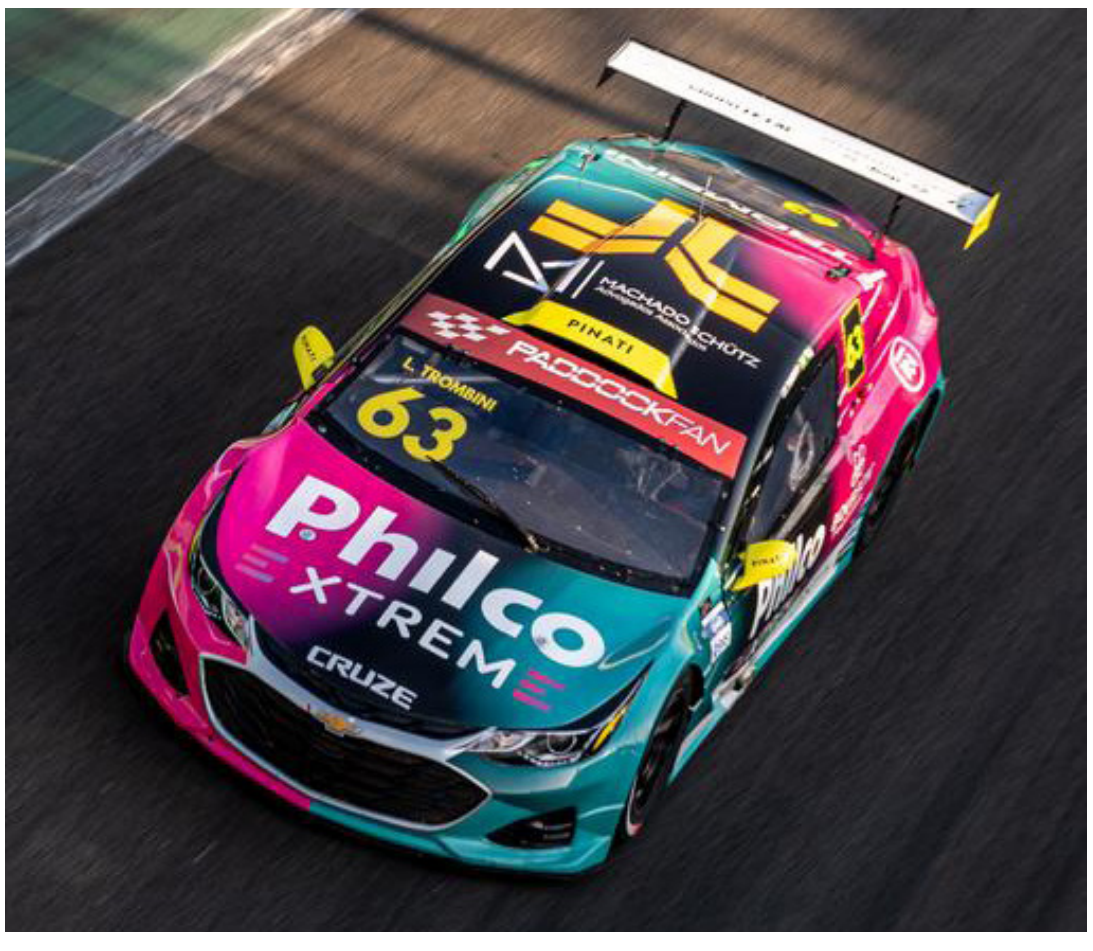



JAGUARIÚNA AMPLIA DELEGAÇÃO PARA OS JOGOS REGIONAIS E TERÁ 52 ATLETAS EM ITATIBA

Município dobrou o número de modalidades e aumentou em aproximadamente 148% a quantidade de competidores em relação a 2025

Jaguariúna participará dos Jogos Regionais 2026, que serão realizados entre os dias 15 e 23 de julho, em Itatiba. A delegação contará com 52 atletas distribuídos em oito equipes e modalidades.

A participação representa um crescimento expressivo em relação ao ano passado.

Em 2025, o município disputou a competição com 21 atletas em quatro modalidades.

Neste ano, serão 31 competidores a mais, aumento equivalente a aproximadamente 148%.

A delegação terá representantes no Vôlei de Praia Masculino, com três atletas; Voleibol Masculino Sub-21, com 13; Voleibol Feminino Sub-21, com 14; Tênis Masculino, com quatro; Tênis Feminino, com quatro; Atletismo, com dois; Ginástica Rítmica, com cinco; e Taekwondo, com sete atletas.

Além do aumento no número de competidores, Jaguariúna dobrou a quantidade de equipes e modalidades inscritas, passando de quatro para oito.

Segundo a Secretaria Municipal de Juventude, Esportes e Lazer, a delegação está preparada para representar o município com dedicação, respeito e espírito esportivo.

A pasta também destacou que a participação reforça o compromisso da administração municipal com o desenvolvimento do esporte e a formação de novos talentos.

Fonte: Prefeitura de Jaguariúna

DIOGO MOSCATO DESTACA VERSATILIDADE DO NOVO AUTÓDROMO DE CUIABÁ E PROJETA DESAFIO TÉCNICO DA QUINTA ETAPA DA COPA TRUCK

A Copa Truck acelera rumo ao Autódromo Internacional de Cuiabá, localizado no Parque Novo Mato Grosso, para a quinta etapa da temporada 2026. Marcando a abertura da segunda metade do campeonato, o fim de semana promete um desafio inédito para pilotos e equipes, que terão o primeiro contato com o moderno circuito mato-grossense. Além da estreia no novo traçado misto, a etapa será disputada sob a iluminação do autódromo, tornando a corrida noturna um ingrediente extra para um dos eventos mais aguardados do calendário.

Piloto da Scuderia Chiarelli, Diogo Moscato, que compete com o caminhão Iveco S-Way #54, acredita que o traçado misto do novo autódromo exigirá rápida adaptação e um trabalho preciso de acerto ao longo dos treinos.

"O circuito é completamente novo para todos, então ninguém chega com vantagem. Vamos precisar aproveitar cada volta para entender o comportamento do caminhão e encontrar o melhor acerto. Esse equilíbrio entre velocidade e parte técnica costuma fazer muita diferença", destaca o piloto de Salvador (BA).

"A corrida noturna traz um desafio a mais. A iluminação do autódromo oferece ótimas condições para competir, mas as referências visuais mudam, a percepção de velocidade é diferente e isso exige ainda mais concentração. Tenho certeza de que será uma experiência muito especial tanto para nós, pilotos, quanto para o público", enfatiza.

Projetado para receber grandes competições do automobilismo, o Autódromo Internacional de Mato Grosso conta com diferentes configurações de pista. Para a Copa Truck, será utilizado o traçado misto de 4,5 quilômetros de extensão e 13 curvas, que combina retas rápidas com um trecho bastante técnico, repleto de curvas e mudanças de direção.

A longa reta e o desenho do circuito devem proporcionar velocidades superiores a 240 km/h para categorias de alto desempenho. O autódromo conta com um moderno sistema de iluminação, composto por 128 torres e 768 refletores, permitindo corridas noturnas com alto padrão de visibilidade.

"É um circuito que exige bastante do equipamento e também do piloto. Você precisa de um caminhão estável nas frenagens, que faça bem as mudanças de direção e mantenha boa velocidade nas retas. Como é uma pista inédita, quem conseguir evoluir mais rapidamente durante os treinos certamente terá uma vantagem para a classificação e para as corridas", enfatiza.

Além do desafio técnico, Moscato destaca a importância da etapa para a sequência do campeonato. Com a temporada entrando em sua reta decisiva, cada ponto conquistado passa a ter um peso ainda maior na classificação.

"A partir desta etapa, o campeonato começa a entrar em uma fase mais objetiva. Cada resultado influencia diretamente a briga na tabela, então nosso objetivo é fazer um fim de semana consistente, somar bons pontos e seguir evoluindo junto com a equipe", finaliza Diogo Moscato.

A programação da quinta etapa da Copa Truck acontece nos dias 1º de agosto, no Autódromo Internacional de Mato Grosso, em Cuiabá. A expectativa é de um fim de semana de muito equilíbrio e disputas intensas na estreia da categoria no novo circuito.

Você pode acompanhar Diogo Moscato pelo Instagram @diogomoscato e todas as emoções da Copa Truck ao vivo da Band, do NSports, nas plataformas digitais do Acelerados e pelo YouTube da Copa Truck.

Diogo Moscato conta com o apoio de Inpasa, Rodobras, Ateenas, Quipu, FPT Reman e Iveco.

PROGRAMAÇÃO

QUARTA-FEIRA – 29/07

18h00 às 19h00 – Track Walk

QUINTA-FEIRA – 30/07

16h00 às 16h15 – Shakedown Super Truck Elite

16h25 às 16h40 – Shakedown Super Truck Pro

18h30 às 19h05 – 1º Treino Livre Super Truck Elite

19h15 às 19h50 – 1º Treino Livre Super Truck Pro

21h20 às 21h55 – 2º Treino Livre Super Truck Elite

22h05 às 22h40 – 2º Treino Livre Super Truck Pro

SEXTA-FEIRA – 31/07

15h35 às 16h10 – 3º Treino Livre Super Truck Elite

16h20 às 16h55 – 3º Treino Livre Super Truck Pro

18h50 às 19h02 – Classificatório Super Truck Elite

19h12 às 19h22 – Top Qualifying Super Truck Elite

19h32 às 19h44 – Classificatório Super Truck Pro

19h54 às 20h04 – Top Qualifying Super Truck Pro

SÁBADO – 01/08

15h00 às 15h15 – Warm-up Super Truck Elite

15h20 às 15h35 – Warm-up Super Truck Pro

19h40 – Largada da 1ª corrida (25 min + 1 volta)

20h13 – Largada da 2ª corrida (20 min + 1 volta)

20h36 às 20h46 – Pódio

Calendário Copa Truck 2026

Etapa 1 - 08 de março – Campo Grande (MS)

Etapa 2 - 12 de abril – Santa Cruz do Sul (RS)

Etapa 3 - 03 de maio – Cascavel (PR)

Etapa 4 - 31 de maio – Interlagos (SP)

Etapa 5 – 1º de agosto – Cuiabá (MT)

Etapa 6 - 23 de agosto – Goiânia (GO)

Etapa 7 - 20 de setembro – Curvelo (MG)

Etapa 8 - 01 de novembro – Chapecó (SC)

Etapa 9 - 29 de novembro – Brasília (DF)

Siga o piloto no Instagram: @diogomoscato | @inpasa.brasil

Consultoria e Assessoria de Comunicação

SIG Comunicação | sig@sigcomunicacao.com.br

Silvana Grezzana Santos | (11) 999.726.966

www.sigcomunicacao.com.br

JAGUARIÚNA ESTREIA COM VITÓRIA NO VÔLEI DE PRAIA MASCULINO EM ITATIBA

Dupla venceu Engenheiro Coelho por 2 sets a 0 e volta à quadra nesta quinta-feira contra Artur Nogueira

Jaguariúna começou com vitória sua participação nos 68º Jogos Regionais, realizados em Itatiba. Na estreia do Vôlei de Praia Masculino, a dupla do município venceu Engenheiro Coelho por 2 sets a 0.

Os atletas jaguariunenses fecharam a partida com parciais de 21 a 18 e 21 a 14, garantindo um início positivo na competição.

A programação da delegação continua nesta quinta-feira, 16 de julho. As equipes de Tênis Masculino e Tênis Feminino fazem suas estreias, enquanto a dupla do Vôlei de Praia Masculino enfrenta Artur Nogueira pela segunda rodada da modalidade.

No período da noite, Jaguariúna também participará da cerimônia oficial de abertura dos Jogos Regionais.

O município será representado no desfile pela equipe de Ginástica Rítmica.

A participação na competição é coordenada pela Prefeitura de Jaguariúna, por meio da Secretaria Municipal de Juventude, Esportes e Lazer.

Neste ano, a delegação jaguariunense conta com 52 atletas, número aproximadamente 148% maior que o registrado em 2025, quando o município participou com 21 competidores.

Jaguariúna também ampliou de quatro para oito o número de equipes e modalidades



inscritas nos Jogos Regionais.

Fonte: Prefeitura de Jaguariúna

PREFEITURA REVITALIZA QUADRA DE BASQUETE DO PARQUE SERRA DOURADA EM JAGUARIÚNA



Local recebeu nova pintura, demarcação oficial e equipamentos para ampliar a segurança e incentivar a prática esportiva

A Prefeitura de Jaguariúna, por meio da Secretaria Municipal de Juventude, Esportes e Lazer, concluiu a revitalização da quadra de basquete do Parque Serra Dourada.

A obra faz parte das ações de manutenção e melhoria dos espaços públicos destinados ao esporte e ao lazer no município.

A revitalização incluiu nova pintura da quadra, demarcação oficial das linhas de jogo e instalação de um conjunto fixo de basquete.

O espaço também recebeu postes de aço anticorrosivo, tabelas de vidro temperado transparente, aros oficiais retráteis e redes em cordas de aço, garantindo maior resistência, durabilidade e segurança para os usuários.

Segundo a Secretaria de Esportes, a antiga estrutura já não oferecia condições adequadas para a prática da modalidade.

Com a reforma, a quadra foi transformada em um espaço mais moderno e seguro para crianças, jovens e adultos, ampliando as opções de lazer e incentivando a prática do basquete.

Fonte: Prefeitura de Jaguariúna

Foto: Diego Monarin

COPA DO MUNDO FEMININA NO BRASIL DEVE MOVIMENTAR R$ 8,8 BILHÕES

Torneio reunirá seleções de todo o mundo em 2027 A Copa de Futebol Fifa Feminina 2027 no Brasil deve injetar R$ 8,8 bilhões na economia, gerar 73,7 mil postos de trabalho e renda de R$ 4,5 bilhões e arrecadar em tributos R$ 928 milhões. A estimativa é do Mapeamento do Potencial de Captação e Internacionalização de Eventos Esportivos no Turismo Brasileiro, desenvolvido pela Fundação Getulio Vargas para a Agência Brasileira de Promoção Internacional do Turismo (Embratur). "Os resultados estão decompostos em dois vetores principais de geração de impacto: o do público do evento, gerado pelo fluxo de turistas nacionais e estrangeiros, que movimentará R$ 4,7 bilhões em atividade econômica direta e indireta, e o da organização, derivado dos desembolsos da FIFA e das estruturas operacionais do evento, estimado em R$ 4,1 bilhões", diz a FGV. Em conjunto, os dois vetores posicionam a Copa do Mundo Feminina 2027 como um dos maiores eventos esportivos já realizados no Brasil, em termos de impacto econômico. Segundo o estudo, a Copa do Mundo representa o maior evento esportivo feminino do planeta e constituirá um marco histórico para o Brasil: será a primeira vez que um país sul-americano sediará a competição, o que mostra a consolidação do Brasil como destino de referência para megaeventos esportivos de primeira grandeza. O torneio reunirá seleções de todo o mundo ao longo de aproximadamente um mês de competição distribuídas por diversas cidades-sede brasileiras entre 24 de junho e 25 de julho. Segundo a análise, do ponto de vista do mercado de consumo, o torneio encontra um ambiente favorável. As mulheres respondem por 48,61% do fluxo de turistas internacionais no Brasil, com permanência média de 11 dias e gasto médio de US$ 1.317 por viagem. Além disso, 72% das pessoas que nunca frequentaram um estádio de futebol são mulheres, o que indica um contingente relevante de demanda potencial ainda não captada, de acordo com a FGV.

O interesse das torcedoras pela Copa do Mundo supera o observado em outras competições da modalidade.

Nesse contexto, o interesse pelo futebol feminino já está estabelecido. "Além do impacto econômico imediato, o evento representa uma oportunidade singular de legado para o futebol feminino brasileiro, de projeção da imagem do país no cenário global e de fortalecimento do turismo esportivo como vetor de desenvolvimento econômico sustentável", completa a pesquisa. Fonte Agência Brasil Foto © Lucas Figueiredo/CBF

AGRO-NEGÓCIOS
O agro da região você encontra aqui!
O Regional
oregional.net
17 de Julho de 2026

MARIADITA
JAGUARIÚNA
REGULARIZAÇÃO DE IMÓVEIS
URBANOS E RURAIS
• HABITE-SE
• INSTITUIÇÃO DE CONDOMÍNIO
• CAR - CCIR - INCRA
(19) 99215-4852
(19) 99184-6967

Dr. Caius Godoy (Dr. da Roça) agora aqui todas as semanas



Aos que ainda não me conhecem, meu nome é Caius Godoy, advogado e administrador de empresas com atuação exclusiva no agronegócio. De uma família de produtores rurais do interior de São Paulo, a querida Duartina, tento através do meu trabalho levar informações para dentro da porteira, sendo elas envolvendo o Direito, ou não. Hoje tenho escritório nas cidades de Campinas e Jaguariúna e com muito orgulho sou conhecido e chamado carinhosamente pelos meus amigos e clientes, como o Dr. da Roça. Espero que gostem da minha coluna semanalmente falando sobre o mundo agro e agradeço pela oportunidade do Grupo O Regional de comunicação.

E como sempre finalizo, tchaaau obrigado!!

OS DESAFIOS DA SUCESSÃO PATRIMONIAL

A sucessão patrimonial é um dos temas mais relevantes do Direito de Família e Sucessões, pois envolve não apenas a transferência de bens entre gerações, mas também a preservação da harmonia familiar, da continuidade do patrimônio e da vontade do titular dos bens. Embora muitas pessoas associem o planejamento sucessório apenas às famílias de elevado poder aquisitivo, a realidade demonstra que qualquer patrimônio, independentemente do seu valor, merece organização e proteção.

O primeiro grande desafio da sucessão patrimonial é a falta de planejamento. No Brasil, é comum que as famílias deixem para tratar da sucessão apenas após o falecimento de um ente querido. Nesse momento, além do impacto emocional da perda, surgem questões jurídicas, financeiras e tributárias que poderiam ter sido evitadas com medidas preventivas.

Outro obstáculo importante é o inventário. Seja judicial ou extrajudicial, o procedimento pode demandar tempo, custos elevados e, em muitos casos, gerar conflitos entre os herdeiros. Divergências sobre a avaliação dos bens, administração do patrimônio, divisão da herança e interpretação da vontade do falecido frequentemente resultam em longas disputas familiares, comprometendo relações que levaram anos para serem construídas.

A carga tributária também representa um desafio significativo. O Imposto sobre Transmissão Causa Mortis e Doação (ITCMD), cuja competência é dos Estados, tende a ganhar ainda mais relevância diante das recentes alterações legislativas e das discussões sobre sua progressividade. Um planejamento sucessório adequado permite analisar alternativas lícitas para reduzir impactos tributários, sempre observando os limites da legislação.

Outro aspecto que merece atenção é a proteção do patrimônio familiar. Sem planejamento, os bens transmitidos podem ficar sujeitos a riscos decorrentes de divórcios, dívidas pessoais dos herdeiros ou conflitos societários. Instrumentos jurídicos como cláusulas de incomunicabilidade, impenhorabilidade, inalienabilidade e reversão, quando corretamente utilizados, oferecem maior segurança ao patrimônio transmitido.

Nas empresas familiares, o desafio é ainda maior. A ausência de regras claras sobre gestão e sucessão pode comprometer a continuidade das atividades empresariais. Não raramente, empresas consolidadas enfrentam dificuldades ou até encerram suas atividades em razão de disputas entre sucessores que não foram preparados para assumir a administração.

Nesse cenário, a holding familiar tem se destacado como um importante instrumento de planejamento sucessório. Quando estruturada de forma técnica e personalizada, ela possibilita organizar a gestão do patrimônio, facilitar a sucessão, reduzir conflitos, conferir maior eficiência administrativa e proporcionar economia tributária em diversas situações. Contudo, sua constituição exige análise individualizada, pois não existe um modelo único aplicável a todas as famílias.

Também merece destaque a importância do testamento, da doação com reserva de usufruto e dos pactos familiares, mecanismos que podem complementar o planejamento sucessório conforme as características de cada núcleo familiar.

Em síntese, o maior desafio da sucessão patrimonial não está na transmissão dos bens em si, mas na ausência de planejamento. Antecipar decisões, estruturar juridicamente o patrimônio e alinhar as expectativas da família são medidas que preservam não apenas o patrimônio construído ao longo da vida, mas também os vínculos familiares. Planejar a sucessão é, acima de tudo, um ato de responsabilidade, proteção e respeito às futuras gerações.

Dr. Caius Godoy, Advogado e Presidente da Comissão de Cultura, Midia e Entretenimento da OAB Jaguariúna, e-mail: caius.godoy@adv.oabsp.org.br

Pesquisa avalia baru em consórcio com café irrigado e culturas anuais e bianuais



Experimentos reúnem, em sistemas de cultivos consorciados, baruzeiros e cafeeiros, espécies de ciclo longo e médio, respectivamente.

Incluem ainda culturas anuais e bianuais de ciclo curto, que aproveitam a irrigação destinada às plantas de café.

Tais culturas, colhidas em poucos meses, geram renda e compensam o investimento nos plantios do baruzeiro e do cafeeiro.

Os resultados mostram boa produtividade das culturas anuais e dos cafeeiros.

Plantas dos baruzeiros floresceram e produziram frutos quatro anos após o plantio. No meio natural, começam a produzir depois de sete a dez anos.

Os sistemas se apresentam como alternativa promissora para a diversificação de culturas nas propriedades e racionalização do uso de insumos.

Podem estimular a produção do baru e torná-la rentável. O fruto nativo do Cerrado, obtido basicamente de coleta ou extrativismo, não conta com safras regulares e cultivos comerciais eficientes.

Novos sistemas de cultivo em consórcio, envolvendo o baruzeiro, o cafeeiro irrigado e culturas anuais e bianuais de ciclo curto, estão sendo testados na Embrapa Cerrados (DF) e poderão, em breve, se tornar alternativas para produtores de pequeno ou grande porte interessados em diversificar a produção e ampliar a renda, que também poderão se beneficiar do uso mais racional e eficiente dos insumos e da oferta ambiental local.

Espécie de árvore nativa do Cerrado brasileiro, o baruzeiro produz uma castanha considerada superalimento devido ao elevado teor de proteínas, fibras e antioxidantes. No entanto, por ser obtido basicamente de coleta ou extrativismo em áreas naturais, o baru ainda não conta com safras previsíveis e regulares. Além disso, elas geralmente são insuficientes para atender à crescente demanda nacional e mundial, o que evidencia a necessidade do estabelecimento de sistemas de produção comerciais eficientes. Já a cafeicultura irrigada é uma cultura consolidada no bioma, onde o clima e a altitude favorecem a produção de cafés de alta qualidade e premiados mundialmente.

Implantados há quatro anos, os sistemas experimentais são conduzidos pelo pesquisador Tadeu Graciolli, responsável pelo desenvolvimento do Sistema Filho – Fruticultura Integrada com Lavouras e Hortaliças, lançado em 2017. "Alguns colegas um dia me perguntaram se seria possível consorciar baru com café e eu disse que sim, uma vez que árvores frutíferas são um dos pilares da tecnologia do Sistema Filho", relembra.

Em uma área de apenas 3500 m2 nos campos experimentais do centro de pesquisa, foram implantados dois sistemas – um de linha dupla (LD) e outro de linha simples (LS), cada um ocupando um espaço retangular de 45 m x 35 m. "O espaçamento das plantas de baru e o espaçamento das plantas de café é o mesmo nos dois sistemas. O que muda é a posição das plantas de baru em relação às de café. No sistema LS, o baru foi plantado dentro da linha do café, e no LD, uma linha de baru foi plantada no meio de cada duas linhas de café", explica Graciolli.

Estão sendo avaliados dez clones de baru e três variedades de cafés arábica, considerando-se os dois ensaios. O desenvolvimento e a produção dos materiais têm sido avaliados com o objetivo de selecionar as plantas mais produtivas.

As mudas de baruzeiro foram plantadas entre janeiro e fevereiro de 2022. Os cafeeiros, em fevereiro e março daquele ano. No LD, os cafeeiros são irrigados pelo sistema de microaspersão e a colheita pode ser mecanizada.

"Corredores de agricultura"

Cada duas linhas vizinhas de cafeeiros do sistema LD criaram o que Graciolli chama de "corredores de agricultura": áreas onde o espaço físico disponível e o fornecimento de água por irrigação possibilitam a implantação de cultivos anuais e bianuais como feijão, abacaxi e mandioca enquanto os baruzeiros e cafeeiros crescem e ainda não produzem frutos.

Essas culturas podem ser plantadas em sucessão e colhidas em poucos meses, gerando renda para compensar o investimento no plantio do baruzeiro e do cafeeiro.

"O sistema LD foi pensado para obtenção de baru no longo prazo, café no médio prazo e culturas anuais e bianuais no curto prazo. Isso é para que o pequeno produtor se sinta seguro em entrar na atividade de plantio de baru, uma vez que outras culturas vão proporcionar giro financeiro enquanto o baruzeiro ainda não estiver produzindo", esclarece.

AgroNotícias



Mauricio Picazo Galhardo

PREVENÇÃO DE DOENÇAS

Estudo divulgado pela Revista da Fruta aponta que compostos bioativos presentes em frutas nativas brasileiras, como jabuticaba, açaí, cambuci, guaraná e marolo, apresentam potencial para auxiliar na prevenção de doenças cardiovasculares, metabólicas e neurodegenerativas. A revisão científica reuniu pesquisas publicadas nas últimas décadas e identificou evidências de que essas substâncias ajudam a reduzir danos celulares associados ao envelhecimento e ao estresse oxidativo. Os autores ressaltam, no entanto, que ainda são necessários ensaios clínicos para confirmar os efeitos observados.

GREENING

O Governo de São Paulo publicou Portaria Defesa, que regulamenta a Resolução; e estabelece novos critérios para a classificação dos municípios paulistas quanto à incidência do HLB (greening), doença considerada a principal ameaça à citricultura mundial. A norma divide os municípios em áreas de baixa ou alta incidência, com base em dados consolidados dos relatórios semestrais e dos levantamentos fitossanitários realizados pela Defesa Agropecuária. A classificação levará em conta, no mínimo, 10% das propriedades cadastradas com cultivo de citros ou, alternativamente, levantamentos amostrais conduzidos pelo órgão.

2º SENABE

O presidente do Sistema Faesp/Senar, Tirso Meirelles, participou da abertura do 2º Seminário Nacional da Beterraba (Senabe), realizado em São José do Rio Pardo (SP). Gratuito e aberto ao público, o evento reúne produtores, empresas, fabricantes de máquinas agrícolas, instituições financeiras e representantes do agronegócio para discutir os desafios e as perspectivas da cultura. São Paulo está entre os principais produtores de beterraba do País, ao lado de Minas Gerais e Paraná, com produtividade média entre 55 e 60 toneladas por hectare em áreas tecnificadas.

SAFRA DE CAFÉ

O Departamento do Café da Sociedade Rural Brasileira (SRB) promoveu, reunião híbrida para discutir as perspectivas da safra de café diante da volatilidade dos preços. Participaram os analistas Albert Scalla, da StoneX, e Eduardo Carvalhaes, do Escritório Carvalhaes, além de lideranças do setor. O encontro contou com a presença do presidente da SRB, Sérgio Bortolozzo, e do presidente do Conselho Nacional do Café (CNC), Silas Brasileiro. Durante o debate, Scalla destacou os riscos climáticos e macroeconômicos que vêm ampliando a instabilidade no mercado cafeeiro.

TOMATE/CEPEA

Os preços do tomate longa vida 3A avançaram em São Paulo e no Rio de Janeiro, impulsionados pela proximidade do encerramento da primeira etapa da safra de inverno em Sumaré (SP) e Paty do Alferes (RJ). Segundo pesquisadores do Hortifrúti/Cepea, os frutos comercializados nesse período apresentam menor calibre e qualidade, por serem provenientes da fase final da colheita.

COMÉRCIO DE ETANOL

A União da Indústria de Cana-de-Açúcar e Bioenergia (Unica) defendeu, durante audiência pública realizada pelo Escritório do Representante Comercial dos Estados Unidos (USTR), a conformidade da política brasileira para o etanol com as normas internacionais. A manifestação ocorreu no âmbito da investigação aberta com base na Seção 301 da legislação norte-americana. Segundo a entidade, a tarifa brasileira de importação de etanol, atualmente fixada em 18%, está em conformidade com as regras da Organização Mundial do Comércio (OMC).

MAÇÃ/CEPEA

Com o encerramento da colheita da variedade Fuji na Região Sul, o monitoramento das horas de frio passa a ser determinante para a próxima safra de maçãs. Segundo o Cepea, condições térmicas favoráveis podem beneficiar o desenvolvimento das variedades Gala e Fuji, reforçando as expectativas para a temporada 2026/27. Ainda assim, o comportamento do clima no segundo semestre permanece incerto. A intensificação do fenômeno El Niño nos próximos meses pode provocar chuvas acima da média na Região Sul, influenciando o potencial produtivo dos pomares. (Com informações de assessorias e IA)

Mauricio Picazo Galhardo é jornalista

AGRO CARTOON — PICAZO



FACEBOOK.COM/MAURICE.PICAZO

Agricultura familiar respondeu por quase 80% dos contratos do Plano Safra 2025/2026



Levantamento da ABDE mostra que o ciclo anterior registrou, ao todo, 2,31 milhões de operações de crédito rural

A agricultura familiar respondeu por quase oito em cada dez contratos firmados no Plano Safra 2025/2026. De acordo com levantamento consolidado pela Associação Brasileira de Desenvolvimento (ABDE), entre julho de 2025 e maio de 2026, o Programa Nacional de Fortalecimento da Agricultura Familiar (Pronaf) contabilizou 1,82 milhão de operações, de um total de 2,31 milhões de contratos registrados pelo Plano Safra. O balanço foi divulgado após o lançamento, nesta semana, dos novos Planos Safra para a agricultura familiar e para a agricultura empresarial.

O Plano Safra 2025/2026 foi anunciado pelo governo federal, em julho do ano passado, com previsão de R$ 605,2 bilhões em financiamentos, sendo R$ 89 bilhões destinados à agricultura familiar e R$ 516,2 bilhões à agricultura empresarial. O levantamento da ABDE apresenta a execução parcial desses recursos até maio de 2026.

Até o período analisado, o Plano Safra movimentou R$ 494 bilhões em crédito rural. Os valores correspondem às operações efetivamente contratadas até maio de 2026, antes do encerramento do ciclo da safra. Desse total, R$ 61,1 bilhões foram destinados à agricultura familiar, por meio do Pronaf, e R$ 432,9 bilhões à agricultura empresarial. Os recursos financiaram o plantio, a compra de máquinas e equipamentos, armazenagem, industrialização e investimentos para ampliar a produção no campo.

Na agricultura familiar, os financiamentos para investimento responderam por 1,37 milhão de contratos e R$ 31 bilhões, enquanto o custeio movimentou R$ 28,1 bilhões em 448,6 mil operações. Já os financiamentos para industrialização, embora representem uma parcela menor do programa, cresceram 10,3% em relação ao ciclo anterior, alcançando R$ 1,7 bilhão em 506 operações. O valor médio das operações contratadas no Pronaf foi de R$ 33,5 mil.

Na agricultura empresarial, excluído o Pronaf, as concessões totalizaram R$ 432,9 bilhões no período. Entre os destaques estão as operações com Cédula de Produto Rural (CPR), que movimentaram R$ 185,2 bilhões, e os financiamentos para industrialização, que alcançaram R$ 31,5 bilhões. O custeio totalizou R$ 137,6 bilhões, os investimentos R$ 46,1 bilhões e a comercialização R$ 32,8 bilhões.

O estudo mostra que o Sistema Nacional de Fomento (SNF) foi decisivo para transformar os recursos anunciados pelo governo em crédito efetivamente contratado pelos produtores rurais. Na agricultura familiar, as instituições integrantes do Sistema responderam por 97,6% das operações do Pronaf e por 91,5% do volume financeiro contratado, o equivalente a R$ 55,88 bilhões.

Na agricultura empresarial, o protagonismo também se repetiu. Dos R$ 48,88 bilhões em recursos equalizáveis concedidos até maio de 2026, 96,7% (R$ 47,3 bilhões) foram operados por instituições do SNF. Na programação dos recursos equalizáveis, a participação chegou a 95,6% (R$ 87,3 bilhões) dos R$ 91,37 bilhões previstos. Nas linhas de custeio e investimento, o Sistema respondeu por R$ 25 bilhões e R$ 21,8 bilhões em concessões, respectivamente.

Os recursos equalizados do Plano Safra são operados por 14 instituições integrantes do Sistema Nacional de Fomento (SNF): Banco do Brasil (BB), Banco Nacional de Desenvolvimento Econômico e Social (BNDES), Caixa Econômica Federal (Caixa), Banco da Amazônia S.A. (Basa), Banco de Brasília S.A. (BRB), Banco de Desenvolvimento de Minas Gerais S.A. (BDMG) e Banco Regional de Desenvolvimento do Extremo Sul (BRDE).

Também integram esse grupo a Agência de Fomento do Estado da Bahia S.A. (Desenbahia), Agência de Fomento do Estado do Rio Grande do Sul S.A. (Badesul Desenvolvimento), Banco do Estado do Pará S.A. (Banpará), Banco do Estado do Rio Grande do Sul S.A. (Banrisul), Cooperativa Central de Crédito com Interação Solidária (Cresol), Sistema de Cooperativas de Crédito do Brasil (Sicoob) e Sistema de Crédito Cooperativo (Sicredi).

Um exemplo da atuação regional do Sistema é o Banco do Nordeste (BNB), que opera crédito rural por meio do Fundo Constitucional de Financiamento do Nordeste (FNE).

No ciclo 2025/2026, o BNB liberou R$ 22,5 bilhões em crédito rural no âmbito do Plano Safra em sua área de atuação, que abrange os nove estados do Nordeste e partes de Minas Gerais e do Espírito Santo. Desse total, R$ 11,9 bilhões foram destinados à agricultura familiar. Ao longo do período, foram realizadas cerca de 836 mil contratações.

Entre as instituições que operam os recursos equalizados do Plano Safra, o Banco do Brasil liderou o volume de concessões até maio de 2026, com R$ 14,54 bilhões em operações, seguido por Sicredi (R$ 8,62 bilhões), BNDES (R$ 8,26 bilhões), Sicoob (R$ 8,06 bilhões), Cresol (R$ 3,67 bilhões) e Caixa Econômica Federal (R$ 2,28 bilhões).

"O Plano Safra é uma política pública que atende diferentes perfis de produtores e, por isso, precisa ser analisado em sua totalidade. Ao reunir os resultados da agricultura familiar e da agricultura empresarial, o levantamento mostra que o Sistema Nacional de Fomento tem papel decisivo para transformar os recursos anunciados pelo governo em crédito efetivamente contratado, promovendo produção, geração de renda, emprego e desenvolvimento em todas as regiões do país", ressalta a diretora executiva da ABDE em exercício, Cristiane Viturino.

Fungo benéfico mostra eficiência no combate à principal doença da pupunheira



Pesquisadores brasileiros demonstraram o potencial de fungos do gênero Trichoderma para combater uma das doenças mais devastadoras da pupunheira, cultura estratégica para a produção de palmito no País. O estudo demonstrou que espécies como Trichoderma harzianum e Trichoderma asperellum conseguiram reduzir significativamente o avanço de Phytophthora palmivora, fungo responsável pela podridão da base do caule da pupunheira, considerada a pior ameaça à cultura.

Para Eduardo Jun Fuzitani, pesquisador da Apta Regional de Pariquera-Açu, no Vale do Ribeira, a pesquisa também trouxe um avanço metodológico importante: pela primeira vez, cientistas desenvolveram um sistema eficiente de inoculação, ou seja, de introdução controlada do fungo causador da doença e dos agentes de controle biológico em pedaços do caule da pupunheira para a realização dos testes. "A técnica permite simular a infecção em condições controladas de laboratório, reduzindo custos e acelerando estudos sobre o manejo da doença", diz Fuzitani.

A pupunheira, identificada cientificamente como Bactris gasipaes, ganhou espaço no mercado brasileiro após a exploração predatória da juçara reduzir drasticamente os estoques naturais na Mata Atlântica. Desde então, o cultivo se expandiu principalmente nos estados de São Paulo e Bahia, além de áreas do Paraná, Santa Catarina, Rio de Janeiro e Espírito Santo. A espécie apresenta vantagens econômicas importantes, como crescimento rápido, perfilhamento intenso e menor oxidação do palmito, permitindo inclusive a comercialização do produto in natura.

No entanto, como explica Álvaro Figueredo dos Santos, da Universidade Federal do Paraná (UFPR) e ex-pesquisador da Embrapa Florestas (PR), a expansão das áreas cultivadas resultou no aumento de doenças associadas ao monocultivo. Entre elas, destaca-se a podridão da base do caule, provocada por Phytophthora palmivora. O problema afeta tanto plantas jovens quanto adultas. Os sintomas começam com o amarelecimento das folhas e evoluem para a morte dos brotos. Nos casos mais graves, a doença pode destruir toda a planta.

Controle biológico: solução racional e sustentável

Santos destaca que ainda existem poucas opções de controle efetivo da doença, seja por fungicidas ou por variedades resistentes. Além disso, o uso intensivo de produtos químicos levanta preocupações ambientais e sanitárias, especialmente porque o palmito pode ser consumido cru. Nesse contexto, o controle biológico surge como alternativa sustentável e economicamente viável.

Wagner Bettiol, pesquisador da Embrapa Meio Ambiente (SP), observa que os fungos do gênero Trichoderma são conhecidos por diferentes mecanismos de ação contra organismos causadores de doenças em plantas. "Eles competem por nutrientes, produzem substâncias antifúngicas, degradam a parede celular de agentes invasores e ainda estimulam mecanismos naturais de defesa das plantas. Algumas espécies também promovem crescimento vegetal e conseguem colonizar tecidos internos da planta sem causar danos, comportamento conhecido como endofitismo",

PRODUÇÃO DE GRÃOS É ESTIMADA EM 360,1 MILHOES DE TONELADAS NO CICLO 2025/26



A produção de grãos da safra 2025/26 está estimada em 360,1 milhões de toneladas, volume 2,2% superior ao registrado na temporada passada, o que representa um acréscimo de 7,8 milhões de toneladas de grãos a serem colhidos. O resultado reflete a maior área destinada para o cultivo de grãos no país, projetada em 83,5 milhões de hectares, enquanto a produtividade média nacional das lavouras deve se manter estável, prevista em 4.311 quilos por hectare. Os dados estão no 10º Levantamento da Safra de Grãos 2025/26, divulgado nesta terça-feira (14) pela Companhia Nacional de Abastecimento (Conab).

A colheita das três safras de milho no atual ciclo está estimada em 141,7 milhões de toneladas, volume 0,4% superior ao ciclo passado. A primeira safra do cereal já está quase toda colhida, e a produção está estimada em 29,6 milhões de toneladas. Já na segunda safra do grão, a colheita atinge 38,9% da área destinada para cultura, índice inferior à média dos últimos 5 anos. Principal produtor do grão, Mato Grosso registrou condições climáticas favoráveis durante o ciclo, proporcionando um bom desenvolvimento da segunda safra de milho. Já em Goiás, Minas Gerais e Piauí os veranicos ocorridos em abril e maio influenciaram no desempenho da cultura. Neste cenário, a Conab espera que sejam colhidas 109,43 milhões de toneladas na segunda safra do cereal. Para a terceira safra, espera-se uma produção de 2,7 milhões de toneladas. No momento, as baixas precipitações que vêm ocorrendo, especialmente em Sergipe e Alagoas, trazem reflexos à evolução das lavouras.

O algodão tem produção prevista em 4,06 milhões de toneladas de pluma, com 8,1% da área já colhida, 78,4% em maturação e 13,5% em formação de maçãs. As boas condições climáticas favorecem o bom desenvolvimento das lavouras, refletindo em um ganho na produtividade de 2,8% em relação à safra 2024/25. Essa melhora no desempenho médio das lavouras compensou a diminuição em 3,2% na área plantada, que neste ciclo foi próximo a 2 milhões de hectares.

Com colheita finalizada, a soja alcança uma produção de 180,6 milhões de toneladas, avanço de 5,3% em relação à safra passada, resultado do aumento de 2,7% na área cultivada, aliado ao bom pacote tecnológico utilizado pelos produtores, e às condições climáticas favoráveis. O arroz também tem colheita encerrada e apresenta uma produção de 11,1 milhões de toneladas, 13,1% abaixo do volume produzido na safra passada, reflexo de uma menor área destinada ao produto. No caso do feijão, a produção total estimada é de 3 milhões de toneladas, 1,4% inferior ao ciclo anterior. Mesmo com a redução prevista para estes dois importantes produtos para o consumo dos brasileiros, o volume a ser colhido garante o abastecimento no mercado doméstico.

Já o trigo, produto de destaque entre as culturas de inverno, se encontra em fase final de plantio. A expectativa da Conab é de uma redução de 23,5% no volume a ser colhido, estimado em 6 milhões de toneladas. O resultado reflete tanto a menor área destinada ao cereal como a expectativa de uma menor produtividade média a ser registrada nas lavouras neste ciclo.

Mercado – Neste 10º levantamento, a Companhia ajustou as estimativas para o estoque de passagem de milho na safra 2025/26, uma vez que a produção total do cereal foi reajustada para 141,7 milhões de toneladas. Com isso, a nova expectativa é de um estoque próximo a 14,5 milhões de toneladas em 31 de janeiro de 2027. A atualização da safra de algodão também possibilitou ajustes na expectativa de exportação da fibra, podendo chegar a 3,38 milhões de toneladas, resultando em um estoque final de 2,67 milhões de toneladas.

No caso da soja, o estoque final foi ajustado para 8,8 milhões de toneladas, diante um aumento no processamento do grão e das exportações, estimadas em julho em 62,57 milhões de toneladas e 116,3 milhões de toneladas respectivamente.

Outras informações sobre o cultivo e as condições de mercado sobre as principais culturas cultivadas no país podem ser encontradas no 10º Levantamento da Safra de Grãos 2025/26.

GREENING: SP CLASSIFICA MUNICÍPIOS DE ACORDO COM INCIDÊNCIA DA DOENÇA QUE AMEAÇA A CITRICULTURA



O Governo de São Paulo publicou nesta segunda-feira (6) a Portaria Defesa nº 46 de 2026, que regulamenta a Resolução SAA nº 32, de 2026, e dispõe sobre a classificação dos municípios paulistas sobre a incidência do HLB/Greening, doença que ameaça a citricultura em todo o mundo.

A partir de agora, municípios paulistas passam a ser classificados como localidades de baixa ou alta incidência, considerando dados consolidados dos relatórios semestrais e levantamentos fitossanitários realizados pela Defesa Agropecuária.

De acordo com a Portaria, para a classificação dos municípios nas faixas de incidência, serão consideradas no mínimo 10% das propriedades cadastradas com área cultivada de citros ou, alternativamente, através de levantamento amostral conduzido pela Defesa Agropecuária.

Ainda de acordo com a publicação, a classificação será revista anualmente, no mês de maio, com base nos dados do ano anterior.

A partir da publicação, ficam classificados como municípios com baixa incidência de HLB/Greening as seguintes localidades:

Adamantina, Alfredo Marcondes, Alto Alegre, Alvares Machado, Andradina, Anhumas, Aparecida d'Oeste, Araçatuba, Arco-Íris, Aspásia, Assis, Auriflama, Avanhandava, Barbosa, Bastos, Bento de Abreu, Bilac, Birigui, Borá, Braúna, Brejo Alegre, Caiabu, Caiuá, Castilho, Clementina, Coroados, Cruzália, Dirce Reis, Dolcinópolis, Dracena, Emilianópolis, Estrela do Norte, Estrela d'Oeste, Euclides da Cunha Paulista, Fernandópolis, Flora Rica, Flórida Paulista, Florínia, Gabriel Monteiro, General Salgado, Glicério, Guaraçaí, Guarani d'Oeste, Guararapes, Guzolândia, Herculândia, Iacri, Iepê, Ilha Solteira, Indiana, Indiaporã, Inúbia Paulista, Irapuru, Itapura, Jales, João Ramalho, Junqueirópolis, Lavínia, Lucélia, Luiziânia, Lutécia, Macedônia, Marabá Paulista, Maracaí, Mariápolis, Marinópolis, Martinópolis, Mesópolis, Mira Estrela, Mirandópolis, Mirante do Paranapanema, Monte Castelo, Murutinga do Sul, Nantes, Narandiba, Nova Canaã Paulista, Nova Castilho, Nova Guataporanga, Nova Independência, Osvaldo Cruz, Ouroeste, Ouro Verde, Pacaembu, Palmeira d'Oeste, Panorama, Paraguaçú Paulista, Paranapuã, Parapuã, Paulicéia, Pedrinhas Paulista, Penápolis, Pereira Barreto, Piacatu, Piquerobi, Pirapozinho, Pontalinda, Populina, Pracinha, Presidente Bernardes, Presidente Epitácio, Presidente Prudente, Presidente Venceslau, Quatá, Queiroz, Quintana, Rancharia, Regente Feijó, Ribeirão dos Indios, Rinópolis, Rosana, Rubiácea, Rubinéia, Sagres, Salmourão, Sandovalina, Santa Albertina, Santa Clara d'Oeste, Santa Fé do Sul, Santa Mercedes, Santana da Ponte Pensa, Santa Rita d'Oeste, Santa Salete, Santo Anastácio, Santo Antônio do Aracanguá, Santo Expedito, Santópolis do Aguapeí, São Francisco, São João das Duas Pontes, São João de Iracema, São João do Pau d'Alho, Sud Mennucci, Suzanápolis, Taciba, Tarabai, Tarumã, Teodoro Sampaio, Três Fronteiras, Tupã, Tupi Paulista, Turmalina, Urânia, Valparaíso e Vitória Brasil.

Segundo a Portaria, todos os demais municípios do estado de São Paulo passam a ser classificados como locais com alta incidência.

Com isso, a erradicação de plantas doentes passa a ser definida de forma diferente para cada uma das áreas. Produtores que possuem árvores adultas doentes e que tenham áreas de produção em municípios com alta incidência não necessitam mais realizar a erradicação compulsória. Nestes locais, a eliminação passa a ser exigida apenas para plantas novas, de até três (3) anos. Já nos municípios de baixa incidência, a erradicação permanece obrigatória para todas as idades.

O transporte interestadual de plantas cítricas também passa por atualização.

A partir de agora, passa a ser obrigatório o processamento e a escovação das frutas antes do trânsito de São Paulo para outros Estados, objetivando a eliminação de folhas ou ramos que podem se tornar vetores potenciais da doença. A exceção da medida fica unicamente para a Tangerina Ponkan. Importante lembrar que as medidas valem para as plantas de citros (Citrus spp.), Fortunella spp. e Poncirus spp.

FAZENDA ANUNCIA FUNDO GARANTIDOR DE ATÉ R$ 2 BILHÕES PARA FORTALECER CRÉDITO AO AGRONEGÓCIO



Medida faz parte do acordo para renegociação das dívidas rurais e prevê participação da União, bancos, estados e municípios na composição do fundo

O Ministério da Fazenda anunciou nesta quarta-feira (15) um acordo com a Frente Parlamentar da Agropecuária (FPA) para a criação de um fundo garantidor voltado ao setor agropecuário.

A iniciativa prevê aporte de até R$ 2 bilhões da União e integra o pacote de medidas para a renegociação das dívidas dos produtores rurais.

O anúncio foi feito pelo ministro da Fazenda, Dario Durigan, que explicou que o fundo terá caráter estruturante, ampliando as garantias nas operações de crédito rural e contribuindo para reduzir os custos de financiamento para os produtores.

Segundo o ministro, além da participação do Governo Federal, a proposta prevê a adesão de instituições financeiras, estados e municípios, formando um mecanismo capaz de oferecer maior segurança às operações de crédito e reduzir o risco para os bancos.

A expectativa é que, com mais garantias disponíveis, ocorra uma redução gradual dos spreads bancários e das taxas de juros cobradas nas operações de financiamento ao agronegócio.

A medida faz parte do acordo firmado entre o governo e a bancada ruralista para ampliar as condições de renegociação das dívidas do setor.

O pacote será formalizado por meio de uma Medida Provisória (MP) e também prevê condições diferenciadas para produtores atingidos por perdas climáticas e por queda nos preços das commodities agrícolas. Entre os pontos acordados estão prazos de até dez anos para pagamento em alguns casos, período de carência e reaproveitamento das garantias já apresentadas nas operações originais, evitando novas exigências por parte das instituições financeiras.

De acordo com o Ministério da Fazenda, o objetivo é criar uma solução permanente que fortaleça o acesso ao crédito rural, ofereça maior previsibilidade ao setor e contribua para ampliar os investimentos no agronegócio brasileiro.

Estrelas da Música
Regional
oregional.net
17 de Julho de 2026

De 23 a 26 de julho, tradicional Arraiá do Villa reunirá os principais nomes do piseiro e arrocha no Villa Country

Julho é mês de bandeirinhas, comidas típicas e música boa no Villa Country. Mantendo uma tradição que já faz parte do calendário da casa, o Arraiá do Villa retorna em 2026 com quatro noites dedicadas aos ritmos que embalam as festas populares brasileiras e arrastam multidões por todo o país.

Entre os dias 23 e 26 de julho, o público encontrará o clima característico das festas julinas em uma experiência que vai além dos shows. A decoração temática toma conta dos espaços do Villa, enquanto as tradicionais barraquinhas oferecem sabores típicos da temporada, criando o cenário perfeito para celebrar uma das épocas mais queridas do ano.

A abertura da programação, no dia 23 de julho, fica por conta de Filho do Piseiro e Tarcísio do Acordeon. A noite marca o encontro de artistas ligados ao universo do piseiro e do forró, estilos que conquistaram espaço definitivo no cenário musical brasileiro e hoje figuram entre os mais consumidos pelo público.

No dia 24 de julho, o palco recebe Vitor Fernandes e Iguinho & Lulinha. Com repertórios que passeiam entre o romantismo, a sofrência e os sucessos que dominam playlists e redes sociais, os artistas prometem uma noite de grande interação com o público.

A programação continua em 25 de julho com Toque Dez e Netto Brito. O encontro reúne nomes que representam a força do arrocha e do forró contemporâneo, gêneros que seguem renovando públicos e ampliando sua presença nos grandes palcos do país.

Encerrando a edição de 2026, Felipe Amorim e Raí Saia Rodada sobem ao palco no dia 26 de julho. A combinação entre diferentes vertentes da música nordestina reforça a proposta do Arraiá do Villa de apresentar uma programação diversa, conectada com os artistas que movimentam as principais festas e festivais brasileiros.

O colorido e a animação dos arraiás tomará conta da casa sertaneja, com bandeirinhas na decoração, barraquinhas com comidas típicas, como pipoca, paçoca, canjica, curau, cachorro-quente, carne louca, milho cozido, além das bebidas da época, como vinho quente e quentão. Brincadeiras como pescaria e boca do palhaço também completam o clima de quermesse, rendendo brindes para o público.

Ao longo dos anos, o Arraiá do Villa se consolidou como uma das celebrações julinas mais tradicionais da capital paulista.

Em um espaço conhecido por receber alguns dos maiores nomes da música nacional, a festa une entretenimento, cultura popular e a atmosfera acolhedora das tradicionais quermesses brasileiras, transformando julho em um mês de celebração para o público paulistano.

Arraiá do Villa 2026

23/07 (quinta-feira) - Arraiá do Villa com Filho do Piseiro e Tarcísio do Acordeon

24/07 (sexta-feira) - Arraiá do Villa com Vitor Fernandes e Iguinho e Lulinha

25/07 (sábado) - Arraiá do Villa com Toque Dez e Netto Brito

26/07 (domingo) - Arraiá do Villa com Felipe Amorim e Raí Saia Rodada

:: SERVIÇO DOS SHOWS DO ARRAIÁ DO VILLA 2026 ::

ARRAIÁ DO VILLA com Filho do Piseiro e Tarcísio do Acordeon no Villa Country

Data: 23 de julho de 2026 (quinta-feira)

Abertura da casa: 20h | Início do show: 23h

Local: Villa Country (Av. Francisco Matarazzo, 774 - Água Branca - São Paulo - SP)

Valores: Pista: R$ 50,00 (1º lote) | Camarote Ballantines: R$ 100,00 (1º lote) | Camarote Brahma: R$ 380,00 (3º lote) | Camarote Bistrô Ballantines - 5 pessoas: R$ 700,00 (1º lote)

Ingressos à venda em https://www.ticket360.com.br/evento/33032/ingressos-para-arraia-do-villa-com-filho-do-piseiro-e-tarcisio-do-acordeon e bilheteria da casa - Bilheteria virtual: A compra pela bilheteria virtual não tem acréscimo de taxa de serviço e tem como forma de pagamento cartão de crédito ou pix. Para ativar a compra através do aplicativo, esteja no local no raio máximo de 500 metros.

Objetos proibidos: Câmera fotográfica profissional ou semi profissional (câmeras grandes com zoom externo ou que trocam de lente), filmadoras de vídeo, gravadores de áudio, canetas laser, qualquer tipo de tripé, pau de selfie, camisas de time, correntes e cinturões, garrafas plásticas, bebidas alcóolicas, substâncias tóxicas, fogos de artifício, inflamáveis em geral, objetos que possam causar ferimentos, armas de fogo, armas brancas, copos de vidro e vidros em geral, frutas inteiras, latas de alumínio, guarda-chuva, jornais, revistas, bandeiras e faixas, capacetes de motos e similares.

Classificação etária: 18 anos

Acesso para deficientes: sim

.....

ARRAIÁ DO VILLA com Vitor Fernandes e Iguinho & Lulinha no Villa Country

Data: 24 de julho de 2026 (sexta-feira)

Abertura da casa: 20h | Início do show: 23h

Local: Villa Country (Av. Francisco Matarazzo, 774 - Água Branca - São Paulo - SP)

Valores: Pista: R$ 50,00 (1º lote) | Camarote Ballantines: R$ 80,00 (1º lote) | Camarote Brahma: R$ 260,00 (1º lote) | Camarote Bistrô Ballantines - 5 pessoas: R$ 800,00 (1º lote)

Ingressos à venda em https://www.ticket360.com.br/evento/33034/ingressos-para-arraia-do-villa-com-o-vitor-fernandes-e-iguinho-e-lulinha e bilheteria da casa - Bilheteria virtual: A compra pela bilheteria virtual não tem acréscimo de taxa de serviço e tem como forma de pagamento cartão de crédito ou pix. Para ativar a compra através do aplicativo, esteja no local no raio máximo de 500 metros.

Objetos proibidos: Câmera fotográfica profissional ou semi profissional (câmeras grandes com zoom externo ou que trocam de lente), filmadoras de vídeo, gravadores de áudio, canetas laser, qualquer tipo de tripé, pau de selfie, camisas de time, correntes e cinturões, garrafas plásticas, bebidas alcóolicas, substâncias tóxicas, fogos de artifício, inflamáveis em geral, objetos que possam causar ferimentos, armas de fogo, armas brancas, copos de vidro e vidros em geral, frutas inteiras, latas de alumínio, guarda-chuva, jornais, revistas, bandeiras e faixas, capacetes de motos e similares.

Classificação etária: 18 anos

Acesso para deficientes: sim

.....

ARRAIÁ DO VILLA com Toque Dez e Netto Brito no Villa Country

Data: 25 de julho de 2026 (sábado)

Abertura da casa: 20h | Início do show: 0h

Local: Villa Country (Av. Francisco Matarazzo, 774 - Água Branca - São Paulo - SP)

Valores: Pista: R$ 120,00 (7º lote) | Camarote Ballantines: R$ 180,00 (5º lote) | Camarote Brahma: R$ 550,00 (3º lote) | Camarote Bistrô Ballantines - 5 pessoas: R$ 800,00 (1º lote)

Ingressos à venda em https://www.ticket360.com.br/evento/33041/ingressos-para-arraia-do-villa-com-toquedez-e-netto-brito e bilheteria da casa - Bilheteria virtual: A compra pela bilheteria virtual não tem acréscimo de taxa de serviço e tem como forma de pagamento cartão de crédito ou pix. Para ativar a compra através do aplicativo, esteja no local no raio máximo de 500 metros.

Objetos proibidos: Câmera fotográfica profissional ou semi profissional (câmeras grandes com zoom externo ou que trocam de lente), filmadoras de vídeo, gravadores de áudio, canetas laser, qualquer tipo de tripé, pau de selfie, camisas de time, correntes e cinturões, garrafas plásticas, bebidas alcóolicas, substâncias tóxicas, fogos de artifício, inflamáveis em geral, objetos que possam causar ferimentos, armas de fogo, armas brancas, copos de vidro e vidros em geral, frutas inteiras, latas de alumínio, guarda-chuva, jornais, revistas, bandeiras e faixas, capacetes de motos e similares.

Classificação etária: 18 anos

Acesso para deficientes: sim

.....

ARRAIÁ DO VILLA com Felipe Amorim e Raí Saia Rodada no Villa Country

Data: 26 de julho de 2026 (domingo)

Abertura da casa: 18h | Início do show: 19h30

Local: Villa Country (Av. Francisco Matarazzo, 774 - Água Branca - São Paulo - SP)

Valores: Pista: R$ 40,00 (1º lote) | Camarote Ballantines: R$ 80,00 (1º lote) | Camarote Brahma: R$ 260,00 (1º lote) | Camarote Bistrô Ballantines - 5 pessoas: R$ 500,00 (1º lote)

Ingressos à venda em https://www.ticket360.com.br/evento/33040/ingressos-para-arraia-do-villa-com-felipe-amorim-e-rai-saia-rodada e bilheteria da casa - Bilheteria virtual: A compra pela bilheteria virtual não tem acréscimo de taxa de serviço e tem como forma de pagamento cartão de crédito ou pix. Para ativar a compra através do aplicativo, esteja no local no raio máximo de 500 metros.

Objetos proibidos: Câmera fotográfica profissional ou semi profissional (câmeras grandes com zoom externo ou que trocam de lente), filmadoras de vídeo, gravadores de áudio, canetas laser, qualquer tipo de tripé, pau de selfie, camisas de time, correntes e cinturões, garrafas plásticas, bebidas alcóolicas, substâncias tóxicas, fogos de artifício, inflamáveis em geral, objetos que possam causar ferimentos, armas de fogo, armas brancas, copos de vidro e vidros em geral, frutas inteiras, latas de alumínio, guarda-chuva, jornais, revistas, bandeiras e faixas, capacetes de motos e similares.

Classificação etária: 18 anos

Acesso para deficientes: sim

Mais informações para imprensa:

Assessoria de imprensa Villa Country | Access Mídia

Paola Correa | 11 99567-4730 assessoria@accessmidia.com.br
Heloísa Garcia | 11 97435-3727 | heloisa@accessmidia.com.br









Sérgio Reis faz show especial do Dia dos Pais em Piracicaba



O Dia dos Pais será celebrado em grande estilo em Piracicaba, cidade do interior do Estado de São Paulo.

No dia 09 de agosto, a partir das 11h, o Clube Cristóvão Colombo (CCRCC) recebe a Costelada Especial de Dia dos Pais, evento que combina gastronomia, música e entretenimento em um ambiente preparado para reunir famílias e amigos. A realização é da Felipe Bragion Produções.

A principal atração será o cantor Sérgio Reis, um dos maiores nomes da música sertaneja. A programação contará ainda com o show do cantor Rogério Carreira e animação do DJ Palila nos intervalos das apresentações.

Mais do que uma confraternização, a proposta é proporcionar um momento de celebração entre pais, filhos, netos e amigos, fortalecendo os laços familiares em uma data marcada pelo carinho, pela gratidão e pelo reconhecimento daqueles que exercem a figura paterna. A expectativa da organização é receber público de Piracicaba e de diversas cidades da região para um domingo de boa música, excelente gastronomia e convivência.

Além do espetáculo musical, os participantes terão à disposição um Open Food Premium, com um cardápio especialmente preparado para a ocasião. Entre as opções estão: costela fogo de chão, linguiça artesanal, arroz, salada completa, vinagrete, mandioca frita, batata frita, torresmo crocante e maionese especial.

A combinação entre gastronomia e entretenimento faz da Costelada uma das principais atrações do calendário comemorativo do Dia dos Pais na cidade.

INGRESSOS

Os ingressos já estão disponíveis e podem ser adquiridos antecipadamente pelo site da plataforma Best Ticket https://www.bestticket.com.br/, além dos pontos físicos de venda e diretamente com o produtor Felipe Bragion.

SÉRGIO REIS

Com mais de seis décadas de carreira, Sérgio Reis é um dos artistas mais respeitados da música brasileira. Natural de São Paulo, iniciou sua trajetória artística na década de 1960, alcançando sucesso inicialmente com a Jovem Guarda por meio da canção "Coração de papel". Poucos anos depois encontrou sua verdadeira identidade artística ao migrar para a música sertaneja, tornando-se referência nacional ao interpretar canções que exaltam o campo, a família e as tradições brasileiras.

Ao longo da carreira, gravou dezenas de discos e eternizou clássicos como "Menino da porteira", "Panela velha", "Chico mineiro", "Mágoa de boiadeiro", "Pinga ni mim" e "O menino da gaita", músicas que atravessam gerações e permanecem vivas na memória afetiva do público. Entre elas, "Panela velha" tornou-se uma das canções mais associadas às homenagens do Dia dos Pais, emocionando famílias em todo o país por sua mensagem de amor, respeito e gratidão.

Além da carreira musical, Sérgio Reis também conquistou espaço como ator e apresentador de televisão, consolidando-se como um dos grandes representantes da cultura sertaneja brasileira.

SERVIÇO

Evento: Show Sérgio Reis

Data: 09 de agosto

Horário de abertura: 11h

Local: Clube Cristóvão Colombo – Avenida Professor Alberto Vollet Sachs, 2.300 – Morumbi – Piracicaba/SP.

Mais informações: (19) 9 9738 9260





Prestes a pausar a carreira, Lauana Prado grava audiovisual intimista em São Paulo



Projeto "Cantos da Casa" reúne seis músicas inéditas e marca momento especial da cantora antes da chegada do primeiro filho

A cantora Lauana Prado gravou, na quarta-feira, dia 8 de julho, o audiovisual "Cantos da Casa", considerado o trabalho mais intimista de sua carreira. A gravação aconteceu no bairro Morumbi, em São Paulo, em um encontro reservado que reuniu fãs, familiares e amigos próximos.

Com uma proposta diferente de grandes projetos anteriores, como "Transcende", "Raiz BH" e a label Raiz, que percorreu diversas cidades brasileiras, o novo trabalho aposta em um formato mais sensível, emocional e próximo do público.

A produção musical é assinada por Eduardo Pepato, que também trabalhou no projeto "Transcende", enquanto a direção audiovisual ficou sob responsabilidade de Catatau.

O audiovisual acompanha uma fase especial da vida de Lauana Prado.

A cantora se prepara para viver a maternidade e fará uma pausa na agenda profissional para se dedicar à chegada de Dom, seu primeiro filho.

O título "Cantos da Casa" representa o acolhimento e a conexão com o lar. A cenografia foi construída a partir de diferentes ambientes de uma residência, criando uma atmosfera marcada por memória, afeto e intimidade.

O repertório reúne seis faixas inéditas, incluindo composições assinadas pela própria artista. Um dos principais destaques é a música "Dom", escrita por Lauana em parceria com amigos especialmente para o filho.

A canção leva o nome escolhido para o bebê e traduz a expectativa, o amor e a emoção que envolvem a chegada da criança, tornando-se uma declaração afetiva da cantora neste novo momento pessoal.

Fonte: Portal Sucesso

Foto: Léo Nogueira

Samuel Rosa completa 60 anos com "Resposta" entre as músicas mais tocadas e regravadas

Levantamento do Ecad destaca os principais sucessos da carreira do cantor e compositor, que soma mais de quatro décadas na música brasileira

Samuel Rosa completa 60 anos nesta quarta-feira, dia 15 de julho, consolidado como um dos nomes mais importantes do pop rock nacional. Ao longo de mais de quatro décadas de carreira, primeiro à frente do Skank e, desde 2023, em trajetória solo, o cantor e compositor construiu um repertório marcado por sucessos que seguem presentes em rádios, shows e plataformas musicais.

Para celebrar a data, o Escritório Central de Arrecadação e Distribuição, o Ecad, divulgou um levantamento com as músicas de autoria de Samuel Rosa mais executadas e regravadas.

De acordo com os dados da instituição, o artista possui 184 obras musicais e 500 gravações cadastradas na base da gestão coletiva.

A canção "Resposta", parceria de Samuel Rosa com Nando Reis, ocupa posição de destaque. A música lidera o ranking das obras de sua autoria mais executadas nos últimos cinco anos e também aparece como a mais regravada, com 42 registros.

Na lista das músicas mais tocadas, "Sutilmente", também composta com Nando Reis, aparece na segunda posição. Em seguida estão "Vou Deixar", parceria com Chico Amaral, "Acima do Sol", "Saideira", "Garota Nacional", "Algo Parecido", "Te Ver", "Ainda Gosto Dela" e "Dois Rios".

Entre as obras mais regravadas, além de "Resposta", aparecem "Saideira", parceria com Rodrigo Leão, e "Dois Rios", composta com Lô Borges e Nando Reis. Também integram a relação "Garota Nacional", "Te Ver" e "Tão Seu".

O levantamento mostra ainda que Nando Reis é o intérprete que mais regravou composições de Samuel Rosa, com 35 gravações cadastradas.

Ranking das músicas mais tocadas de autoria de Samuel Rosa nos últimos cinco anos

Resposta
Sutilmente
Vou Deixar
Acima do Sol



Saideira
Garota Nacional
Algo Parecido
Te Ver
Ainda Gosto Dela
Dois Rios

Músicas de autoria de Samuel Rosa mais regravadas

Resposta
Saideira
Dois Rios
Garota Nacional
Te Ver
Tão Seu

Fonte: Portal Sucesso

Supla é mais uma atração confirmada na 14ª Festa da Laranja

A 14ª Festa da Laranja de Limeira, que será realizada entre os dias 24 e 27 de setembro, segue revelando a programação musical da edição deste ano e reforça a proposta de reunir diferentes públicos em um mesmo evento. Depois de anunciar o show da dupla Vavá & Márcio, marcado para o dia 25 de setembro, a organização confirma agora a apresentação de Supla, que sobe ao palco no dia 26.

Conhecido por sua irreverência e por uma carreira consolidada no rock nacional, Supla promete levar ao público sucessos que marcaram diferentes fases de sua trajetória. A confirmação do artista amplia a diversidade musical da festa que, neste ano, aposta em estilos variados para atender famílias, jovens e fãs de diferentes gêneros.

Com entrada gratuita, a 14ª Festa da Laranja será no Parque Cidade e contará com atrações gastronômicas, opções de lazer e uma programação voltada para toda a família.

A festa também mantém seu caráter beneficente. Parte da renda obtida durante o evento será destinada à Associação Limeirense de Autismo (ALAM) e ao Núcleo Nova Vida, entidades que desenvolvem um trabalho social importante em Limeira. "A proposta é oferecer uma programação diversificada, que valorize a tradição da Festa da Laranja e, ao mesmo tempo, agrade públicos de diferentes idades e gostos musicais. Estamos preparando uma edição especial, com entretenimento, gastronomia e solidariedade", afirma Fábio D'Andrea, organizador do evento

Escolha da Rainha

Antes mesmo da abertura oficial da 14ª Festa da Laranja, o público já poderá entrar no clima do evento com a tradicional escolha da Corte. No dia 25 de julho, a partir das 19h, o Pátio Limeira Shopping sediará o evento de escolha da rainha. As candidatas aos títulos de Rainha, 1ª Princesa, 2ª Princesa, Madrinha e Miss Simpatia desfilarão para uma comissão julgadora e, as vencedoras, vão representar a beleza e competência da mulher limeirense.

O evento, aberto ao público, marca o início da contagem regressiva para a festa e convida os limeirenses a participarem de um dos momentos mais tradicionais da programação.

A 14ª Festa da Laranja tem o apoio da Prefeitura de Limeira. A entrada será gratuita, mediante doação espontânea de alimentos, que serão destinados a entidades assistenciais do município.

SERVIÇO

14ª Festa da Laranja de Limeira

Data: 24 a 27 de setembro

Entrada: gratuita

Shows confirmados:

25 de setembro: Vavá & Márcio

26 de setembro: Supla

Anelo lança ‘Um sonho de paz’, música inspirada no legado de Nelson Mandela

Conectando a periferia de Campinas às lições do líder sul-africano, o single chega às plataformas digitais neste sábado (18) como um manifesto contra as guerras e a opressão



No Dia Internacional Nelson Mandela, celebrado em 18 de julho, o Instituto Anelo, entidade sem fins lucrativos que há 26 anos oferece aulas de música no distrito do Campo Grande, periferia de Campinas (SP), lança o single "Um Sonho de Paz" nas principais plataformas de streaming de música e também clipe em suas redes sociais. A canção revive o legado do líder sul-africano, que impactou o mundo com a sua resistência pacífica e unificação global contra a opressão.

Com uma melodia que convida à reflexão e à ação, a composição de autoria do fundador e coordenador do Anelo, Luccas Soares, reforça que a construção de um mundo melhor depende da atitude diária de cada indivíduo. A letra transmite uma mensagem de resiliência e otimismo, afirmando que "sonhando, a gente consegue, se a gente levantar" e que "é preciso acreditar".

"O single vai ao encontro do tema principal dos projetos do instituto para este ano, que é 'Cultura de Paz'", explica Soares. A temática tem por objetivo promover o diálogo e fortalecer relações humanas através da música. "A letra nasceu espontaneamente e a data do lançamento foi escolhida para reforçar os ideais de justiça, igualdade e cultura de paz — pilares que o Anelo cultiva desde sua fundação, transformando vidas através da música."

Para dar ainda mais pureza e força a essa mensagem, a faixa conta com a participação especial do Coral Infantojuvenil do Anelo, cujas vozes dão o tom de inocência e, ao mesmo tempo, de potência ao clamor por um futuro mais justo. Por isso, o ritmo da faixa foi uma balada, trazendo leveza para assuntos tão delicados. Doze alunos, sendo oito do Coro Infantil e quatro do Coro Juvenil, com idades entre 8 e 18 anos, participaram da gravação.

Para o aluno Bryan Roberto de Lima, de 14 anos, integrante do Coral Juvenil do Anelo, a experiência no estúdio é sempre muito especial, e o tema da música, assim como o homenageado, são extremamente relevantes na atualidade. "Ele é um exemplo muito bom para todas as pessoas, pelo que lutou e pelos feitos dele. Acho essencial que as pessoas saibam um pouco sobre sua trajetória, principalmente porque as lutas dele continuam sendo temas atuais, pelos quais ainda se luta até hoje."

A regente dos coros do Anelo, Júlia de Toledo Piza Furlan, explica que estar num ambiente de estúdio sempre é uma aventura para os alunos. "Ocupar esse espaço pouco acessado no cotidiano desperta a curiosidade deles, sendo que alguns já haviam tido essa experiência." Júlia organizou a gravação em dois turnos, um do Coro Infantil e outro do Coro Juvenil. "Fiz isso para captarmos o melhor de cada timbre e faixa etária. A parte mais divertida foi eles ouvindo a própria voz depois de captada. Eles se encantaram!"

67 minutos de doação

Mais do que disponibilizar a canção, o Anelo faz um chamado prático à comunidade: o projeto convida a todos a dedicarem 67 minutos do seu dia ao trabalho voluntário e ao serviço comunitário. A iniciativa replica a tradicional campanha da Organização das Nações Unidas (ONU), que utiliza esse tempo exato para simbolizar e homenagear os 67 anos que Mandela dedicou à luta pelos direitos humanos e pelo fim do Apartheid, regime institucionalizado de segregação racial e desigualdade que vigorou na África do Sul entre 1948 e 1994, baseado na supremacia branca.

Soares lembra que, após a pandemia de covid, o terceiro setor sofreu quedas nas doações de tempo de serviço voluntário e financeiro. "O Anelo, por exemplo, também sentiu a queda nas doações de recursos. Por isso, estamos em campanha de doação permanente para podermos atender os 1,2 mil alunos, crianças, jovens e adultos, por ano." Os interessados podem fazer a doação financeira para a conta bancária do instituto ou via PIX, enviando depois o comprovante para o e-mail contato@anelo.org.br. Confira abaixo.

Banco do Brasil
Agência: 3551-3
Conta Corrente: 11.379-4
PIX (CNPJ): 05.896.161/0001-29

"Existem outras formas de nos ajudar, como divulgando o nosso trabalho, doando instrumentos musicais e comprando as nossas camisetas", elenca Soares. "Mas isso também vale para as outras entidades de Campinas. O importante é ser colaborativo porque nós do terceiro setor estamos precisando de ajuda."

Mensagem da canção

A mensagem central da faixa é um chamado à ação, como evidenciado nos versos:

Sonhei que não há mais guerras, fome, violência e dor.
Sonhei com a esperança segurando nossas mãos.
Pode parecer um sonho, inocente por sonhar.
Mas não quero ser culpado por deixar de acreditar.
Mas não quero ser culpado; é preciso acreditar.

A canção culmina em um coro vibrante que celebra a harmonia e o legado de paz:

A paz na Terra brilhou no céu;
a nossa estrela nos concedeu.
Um sonho de paz.

O ensinamento do líder sul-africano é de que a paz não é a ausência de conflitos, mas a presença de justiça, construída pela coragem de quem decide não se calar diante da dor alheia.

Acordes ecoam além do Florence

Em tempos de incertezas globais, os acordes nascidos no Jardim Florence, distrito do Campo Grande, em Campinas, cruzam fronteiras digitais para lembrar que transformar o amanhã exige, antes de tudo, a ousadia de levantar-se, acreditar e agir hoje.

Soares relembra que em 2019 visitou a África do Sul, junto ao Anelo 6teto, para participar do Standard Bank Jazz Festival, em Makanda, e ficou impressionado com a memória e reverência em torno de Mandela. "Pude vivenciar naquele território o legado de luta e mensagem de respeito pelo próximo que ele deixou", rememora Soares.

Serviço
O single estará disponível em todas as plataformas de streaming de áudio no dia 18 de julho. Para acompanhar este lançamento, saber como colaborar com ações sociais ou conhecer as aulas gratuitas oferecidas pelo projeto, acesse o Site Oficial do Instituto Anelo ou siga o Perfil do Instituto Anelo no Instagram.

Sugestão de Quadro: Como usar os seus 67 minutos de doação

1. Apoio à cultura e música
• Divulgação cultural: Use os 67 minutos para compartilhar o trabalho do Instituto Anelo e de outras entidades ligadas à música com 10 amigos, criar posts nas redes sociais ou cadastrar a instituição em plataformas de doação de Nota Fiscal Paulista.

• Doação de instrumentos: Separe e limpe aquele violão ou teclado parado em casa e leve-o até a sede do Anelo no Campo Grande para que um aluno da periferia possa estudar ou para qualquer outra entidade.

• Organização de partituras: Ofereça esse tempo para ajudar a digitalizar, organizar ou catalogar arquivos musicais e materiais pedagógicos de projetos sociais locais.

2. Combate à fome e assistência social
• Montagem de cestas básicas: Voluntarie-se em bancos de alimentos de Campinas (como o Banco de Alimentos municipal ou ONGs locais, como as cozinhas solidárias) para separar itens e montar cestas de mantimentos.
• Triagem de agasalhos: Dedique pouco mais de uma hora para separar, dobrar e organizar roupas de frio em pontos de coleta da Campanha do Agasalho da Prefeitura de Campinas ou da sua cidade. Doe as roupas de frio em bom estado.
• Doação de alimentos não perecíveis: Ajude entidade e grupos que apoiam pessoas em situação de vulnerabilidade, como a Cufa Campinas.

3. Meio Ambiente e cuidado urbano
• Mutirão relâmpago de limpeza: Reúna vizinhos por 67 minutos para recolher lixo descartado incorretamente em uma praça, parque local ou na própria rua.
• Revitalização de canteiros: Plante mudas de flores ou monte uma pequena horta comunitária em um espaço público ou canteiro compartilhado do seu bairro.
• Separação doméstica: Dedique esse tempo para organizar o sistema de reciclagem do seu condomínio ou rua, separando eletrônicos e materiais difíceis para levar a um ecoponto.

4. Afeto e conectividade
• Voluntariado: Procure uma entidade e doe 67 minutos de seu dia para ajudar e comprometa-se a não a abandonar.
• Visita afetiva: Passe 67 minutos conversando, ouvindo histórias ou jogando uma partida de xadrez com moradores de um lar de idosos de Campinas.
• Mentoria rápida: Procure uma entidade e veja se há o interesse dela de você compartilhar seu conhecimento profissional, como uma revisão de currículo, com jovens de comunidades vulneráveis da cidade.

Fotos de Levi Macedo e Teaser (vertical e horizontal): https://drive.google.com/drive/folders/1TW4pADWpPSBaVrakLLsSn_8Q7YpDqV5F?usp=sharing

Mais informações sobre o Instituto Anelo: www.anelo.org.br. Siga o Anelo nas redes sociais: Facebook (facebook.com/institutoanelo), Instagram (@institutoanelo), YouTube (Instituto Anelo Oficial), e Linkedin (Instituto Anelo)

Assessoria de Imprensa – Comunicação Compartilhada
Nice Bulhões – WhatsApp (19) 99785-1109 – nice.bulhoes.liza@gmail.com



LIVRO APRESENTA CONCEITO DE "ALZHEIMER EMOCIONAL" E EXPLICA PORQUE VÍTIMAS PERMANECEM EM RELAÇÕES ABUSIVAS

"LIBERDADE COM PROPÓSITO" EXPLICA O MECANISMO PSICOLÓGICO QUE APAGA A DOR E SUSTENTA O CICLO DE DEPENDÊNCIA

"Alzheimer Emocional" é o fenômeno no qual a mente racional reconhece o sofrimento, mas o sistema emocional reduz ou apaga lembranças dolorosas. Esse processo sustenta a esperança de mudança e mantém o vínculo ativo, mesmo após repetidas experiências negativas. O psicólogo Felipe Rosenberg, autor do livro "Liberdade com Propósito", publicado pela Edições 70, selo do Grupo Editorial Alta Books aprofunda a análise sobre a permanência em relações abusivas na obra e introduz o conceito como chave para compreender a dificuldade de rompimento.

De acordo com Rosenberg, esse mecanismo não se relaciona à fraqueza, mas a uma resposta psíquica ao trauma. "A mente pode saber que precisa sair, mas o sistema emocional apaga a dor para sustentar a esperança", afirma o autor ao explicar a dissociação entre razão e emoção.

"Liberdade com Propósito" detalha como o ciclo de abuso cria uma dinâmica semelhante à de dependência. Momentos de afeto alternam com episódios de dor, o que reforça o apego. Esse padrão estimula a permanência, já que a memória emocional privilegia os períodos positivos e reduz o impacto das experiências negativas.

O conceito de "Alzheimer Emocional" também amplia o entendimento sobre recaídas. Segundo o livro, decisões de ruptura muitas vezes não se sustentam porque a memória afetiva se reorganiza em favor da reconexão. Promessas de mudança, pedidos de desculpa e demonstrações de afeto reativam o vínculo e enfraquecem a percepção da dor. "A mente pode apagar. Mas o corpo lembra", afirma o autor, ao destacar que sinais físicos, como ansiedade e exaustão, continuam presentes mesmo quando a memória emocional falha.

Ao apresentar esse conceito, Felipe propõe uma mudança de interpretação sobre o comportamento da vítima.

A permanência deixa de ser vista como escolha consciente e passa a ser entendida como resultado de um mecanismo psicológico estruturado. "Liberdade com Propósito" busca oferecer clareza sobre padrões internos que sustentam o ciclo abusivo, criando base para decisões mais consistentes e para o rompimento definitivo da dinâmica.

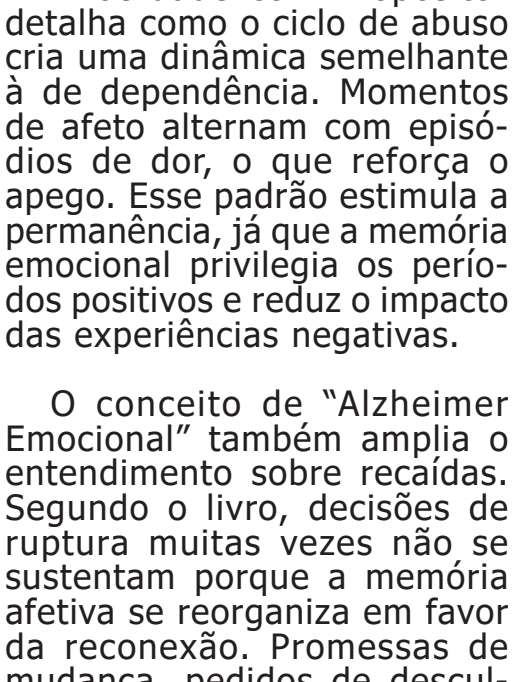

Felipe S. Rosenberg é psicólogo clínico, terapeuta de casais e escritor. Atua com foco em relacionamentos abusivos, ansiedade, neurodivergências e reconstrução da identidade emocional. É criador do conceito de Alzheimer Emocional e fundador da Psicologia do Propósito. Nas redes sociais, desenvolve o projeto Descobrindo o Sentido, onde compartilha reflexões sobre saúde emocional, propósito, relacionamentos e desenvolvimento humano. É autor dos livros "Descobrindo como lidar com o TDAH", "Ansiedade Transformada", "Além do Burnout" e "Liberdade com Propósito".





‘A PROFESSORA DE PIANO’, COM ISABELLE HUPPERT, É RELANÇADO NOS CINEMAS EM COMEMORAÇÃO AO ANIVERSÁRIO DE 25 ANOS

COM DISTRIBUIÇÃO DA FILMICCA, O PREMIADO LONGA DE MICHAEL HANEKE RETORNA RESTAURADO ÀS TELAS BRASILEIRAS A PARTIR DE 23 DE JULHO



A FILMICCA, plataforma de streaming nacional, anuncia o relançamento de A Professora de Piano, dirigido por Michael Haneke, em 30 de julho nos cinemas brasileiros. Vencedor do Grande Prêmio do Júri e das categorias de Melhor Atriz e Ator no Festival de Cannes, o drama protagonizado por Isabelle Huppert é considerado um marco da atuação e um clássico do cinema contemporâneo. Lançado em 2001, o longa retorna às telonas em versão restaurada para celebrar os 25 anos de sua estreia, com sessões antecipadas a partir de 23 de julho.

Na adaptação do romance “A Pianista”, da vencedora do Nobel de Literatura Elfriede Jelinek, Haneke mergulha na subjetividade humana ao explorar o desejo e a repressão que consomem Erika, uma professora de piano que vive sob a influência da mãe autoritária com quem mora, até que a chegada de um novo aluno desorganiza sua vida. A atuação de Huppert e de seu parceiro de cena, Benoît Magimel, os levou à vitória na 54ª edição de Cannes.

Hoje vencedor do Oscar, o diretor austríaco foi consagrado pelo longa ao conquistar elogios da crítica especializada e prêmios como César e o Prêmio de Cinema Europeu, além de indicações ao BAFTA e Independent Spirit Awards. Segundo o The Guardian, “Isabelle Huppert entrega a atuação de sua carreira”, enquanto “a história de Michael Haneke sobre uma professora de música sadomasoquista é muito mais perturbadora do que qualquer filme de terror”. Já o Le Parisien descreve o clássico como “sincero, cru, perturbador, profundo e inesquecível”.

Voltando aos cinemas com distribuição da FILMICCA, A Professora de Piano foi restaurado através de trabalho apresentado pela mk2 Films e realizado no laboratório Listo (Áustria) com a chancela e a supervisão do próprio diretor. Agora, o longa-metragem retorna oficialmente às telas em 30 de julho, com sessões antecipadas a partir de 23 de julho no Instituto Moreira Salles (IMS) e outros cinemas

SINOPSE

Erika Kohut leciona piano no Conservatório de Viena. Prestes a completar 40 anos, ela vive confinada em casa com a mãe — uma influência da qual só consegue escapar durante suas visitas frequentes a cinemas pornô e peepshows. Sua sexualidade é marcada por um voyeurismo mórbido e pela automutilação masoquista. Erika e a vida seguem caminhos distintos. Até que um de seus alunos decide seduzi-la...

Com atuações poderosas e a maestria de Michael Haneke ao conduzir uma narrativa inquietante, o longa venceu três prêmios no 54º Festival de Cannes: o Grande Prêmio do Júri, o de Melhor Ator e o de Melhor Atriz, concedido por unanimidade à Isabelle Huppert.

O DIRETOR

Michael Haneke é um diretor de cinema e roteirista austríaco. Ele realizou filmes em alemão, mas também em francês e inglês. Sua obra frequentemente aborda a violência na sociedade, questões sociais, o consumismo e indivíduos marginalizados.

Ele conquistou o Grande Prêmio do Júri no Festival de Cinema de Cannes por “A Professora de Piano” (2001), bem como a Palma de Ouro em duas ocasiões: por “A Fita Branca” (2009) e “Amor” (2012) — este último recebeu cinco indicações ao Oscar e venceu a estatueta de Melhor Filme Internacional. Também dirigiu “Violência Gratuita” na Áustria, em 1997, e a refilmagem internacional da obra, lançada em 2007 com estreia no Festival de Sundance. Além disso, leciona direção cinematográfica na Academia de Cinema de Viena.

FICHA TÉCNICA

Direção: Michael Haneke

Elenco: Isabelle Huppert, Annie Girardot, Benoît Magimel, Susanne Lothar, Udo Samel e Anna Sigalevitch

2001 | Austria, França | 131 minutos | 18 anos

Título original: La Pianiste

Gênero: Drama

Idioma: Francês (legendado em português)

Versão Restaurada

Distribuição: FILMICCA

FILMICCA

VENCEDOR DA MOSTRA TIRADENTES, ‘ANISTIA 79’, DOCUMENTÁRIO QUE RETOMA IMAGENS INÉDITAS, ESQUECIDAS POR 50 ANOS, CHEGA AOS CINEMAS EM 20 DE AGOSTO

DIRIGIDO POR ANITA LEANDRO, LONGA-METRAGEM TRAZ À TONA O REGISTRO HISTÓRICO DE UM GRANDE ENCONTRO INTERNACIONAL PELA ANISTIA NO BRASIL, REALIZADO EM ROMA, E REACENDE O DEBATE SOBRE MEMÓRIA E JUSTIÇA



Depois de conquistar os prêmios de Melhor Filme da competição Olhos Livres e do Júri Popular na Mostra de Cinema de Tiradentes, além do prêmio de Apoio à Distribuição no FID Marseille, ANISTIA 79, novo longa-metragem de Anita Leandro, chega aos cinemas brasileiros em 20 de agosto, com distribuição da Embaúba Filmes. O documentário parte de imagens inéditas da Conferência Internacional pela Anistia no Brasil, realizada em Roma, em junho de 1979. Esses registros históricos do processo de anistia, de grande atualidade, convidam o espectador a julgar os crimes do passado e a elaborar uma memória da ditadura militar.

"Não se trata de um filme temático sobre anistia", diz a diretora, "mas de um filme sobre a emoção de 11 pessoas que viveram esse processo, diante de imagens de arquivo onde elas aparecem". Esses registros nos transportam para a plenária do Senado Italiano, que sediou a Conferência Internacional pela Anistia e as Liberdades Democráticas no Brasil, evento que reuniu centenas de exilados brasileiros e defensores de direitos humanos de diversos países, engajados na luta pela anistia e pelo fim da ditadura. Essas imagens, registradas por dois exilados, ficaram guardadas num porão, em Paris, por quase meio século, até que Anita Leandro encontrasse uma cópia do material em cassetes mini-DVs, sem som, em uma biblioteca da Universidade de Nanterre, nos arredores de Paris, especializada em questões políticas da América Latina.

"Assistindo àquelas imagens mal digitalizadas, reconheci personagens importantes da resistência à ditadura militar", conta a diretora. "A bibliotecária me colocou, então, em contato com Hamilton Lopes dos Santos, o autor do material de arquivo". Exilado em Paris, durante a ditadura, Hamilton alugou uma câmera, reuniu uma pequena equipe e partiu para Roma, sem dinheiro e sem experiência em cinema, movido apenas pela vontade de deixar um registro do evento para as gerações futuras. Durante três dias, ele filmou a Conferência Internacional pela Anistia. São quase duas horas de material, rodado em 16mm, preto e branco, com um som cristalino, que oferece ao momento presente um balanço emocionante de uma história de muita luta.

ANISTIA 79 mostra esse material a pessoas que aparecem nas imagens e registra suas reações diante desses vestígios do passado. As filmagens são um diálogo entre passado e presente, que se prolonga na mesa de montagem. Graças a essa circularidade do tempo, o debate sobre a anistia desencadeado nos anos 70 chega até nós em toda a sua atualidade, chamando a atenção para a manutenção do aparato repressivo da ditadura e a impunidade dos torturadores e militares responsáveis por crimes contra a humanidade. Para o jornalista Felipe Lott, do Le Monde Diplomatique, este filme, "não apenas descerra as portas do mundo, onde a canção foi decepada, como também permite a abertura do nosso porão interno, fechado a sete chaves".

O novo longa de Anita Leandro dialoga diretamente com Retratos de Identificação (2014), onde ela reconstitui a trajetória da exilada Maria Auxiliadora Lara Barcellos, desde sua prisão e tortura até o suicídio, no exílio, em Berlim. Em ANISTIA 79, outra vítima da ditadura ocupa o centro da narrativa: Denise Crispim. As imagens de seu depoimento no Tribunal Bertrand Russell II, em 1974, abrem o filme. Presa e torturada quando estava grávida, Denise não consegue falar e seu testemunho é lido por um jurista. Quatro anos antes, seu marido, o combatente Eduardo Leite, conhecido como "Bacuri", havia sido preso, torturado por mais de 100 dias e assassinado no DOPS de São Paulo por agentes do Estado. Décadas depois, Anita Leandro vai ao encontro de Denise para mostrar-lhe, não essas imagens do Tribunal, que ela já conhecia, mas outras, inéditas, atravessadas pela esperança no futuro, as imagens da Conferência de Roma, onde ela aparece ao lado da filha, Eduarda, uma linda criança, sorridente, que nasceu na prisão e encontrou refúgio no exílio, em Roma.

Depois de passar pela Mostra de Cinema de Tiradentes, pelo Olhar de Cinema, pela Mostra de Cinema de Ouro Preto (CineOP) e de ter a sua première internacional na competição do festival FIDMarseille, onde recebeu o Prêmio de Apoio à Distribuição (Distribution Support Award), ANISTIA 79 estreia nos cinemas em agosto, mês em que a Lei da Anistia completa 47 anos.

Sancionada em 28 de agosto de 1979 pelo último presidente da ditadura militar, general João Figueiredo, a Lei nº 6.683 permanece, até hoje, no centro dos debates jurídicos e políticos. A Lei da Anistia aprovada pelo Congresso concedeu o perdão aos que haviam cometido "crimes políticos ou conexos com estes". Com base nessa redação, os militares se auto-anistiaram e estenderam o benefício da anistia a todos os agentes da repressão, responsáveis por prisões ilegais, tortura, assassinato e desaparecimento forçado, equiparando crimes de Estado aos crimes políticos praticados por seus opositores. Essa interpretação continua sendo contestada por organizações de direitos humanos e por especialistas, que exigem uma revisão da lei de anistia. Imprescritíveis, os crimes de tortura não podem ser objeto de anistia. Além disso, os crimes de desaparecimento forçado e de ocultação de cadáver são considerados permanentes, enquanto não houver esclarecimento sobre o destino das vítimas, podendo, portanto, ser investigados e julgados. Ao recuperar imagens inéditas do processo que antecedeu a aprovação da Lei da Anistia, o documentário reabre um debate que permanece urgente no Brasil de hoje.

SINOPSE

Roma, junho de 1979. Exilados brasileiros filmam a Conferência Internacional pela Anistia no Brasil, o maior encontro da esquerda brasileira realizado fora do país. Quase meio século depois, essas imagens reacendem o debate sobre a manutenção do aparato repressivo da ditadura e a impunidade dos torturadores, mostrando que, no Brasil, o passado ainda não passou.

A DIRETORA

Anita Leandro é documentarista, pesquisadora e professora de cinema da Universidade Federal do Rio de Janeiro (UFRJ). Sua pesquisa sobre os acervos fotográficos das agências de repressão da ditadura brasileira deu origem ao documentário Retratos de Identificação (2014), prêmio do júri oficial do CachoeiraDoc e Prêmio Arcoiris do Festival del Cinema Latino Americano de Trieste, também selecionado no FIDMarseille, Etats Généraux du Film Documentaire de Lussas, Forumdoc.BH, Mostra de Cinema de Tiradentes, CineOP e EDOC de Quito, entre outros festivais nacionais e internacionais. Desde 2006, ela desenvolve um trabalho de registro de narrações de trechos da obra de João Guimarães Rosa, no sertão mineiro. Foi coordenadora do mestrado profissional "Realização de Documentários e Valorização dos Arquivos", da Universidade Bordeaux Montaigne, na França.

FILMOGRAFIA

Retratos de Identificação (2014), longa-metragem documentário

Riobaldo e Diadorim (2017), média-metragem documentário híbrido

Dão-Lalalão (2022), média-metragem documentário híbrido

Anistia 79 (2026), longa-metragem, documentário

COM A PARTICIPAÇÃO DE
Luiz Eduardo Greenhalgh,
Heloísa Greco,
Hamilton Lopes dos Santos,
Dirceu Greco Monteiro,
Branca Moreira Alves,
José Pedro da Silva,
Marijane Lisboa,
Jean Marc von der Weid,
Denise Leal,
Mariana Conceição Leal,
Denise Crispim.

FICHA TÉCNICA

Direção | Anita Leandro
Roteiro | Anita Leandro e Alice de Andrade
Produção | Maria Flor Brazil e Alice de Andrade
Fotografia | Bené Machado
Montagem | Anita Leandro e Isabel de Castro
Som | Glaydson Mendes
Produção Executiva | Maria Flor Brazil
Gênero | documentário
Duração | 105 minutos
País e ano de produção | Brasil, 2026
Empresas Produtoras | Montanha Russa Cinematográfica e Banda Filmes
Distribuição | Embaúba Filmes