GRC 34 Anos
GRUPO O REGIONAL DE COMUNICAÇÃO

O REGIONAL

Sexta-Feira, 30 de Outubro de 2026
EDIÇÃO Nº 2597
www.oregional.net
15 Cidades

R$ 2,00

Amparo - Artur Nogueira - Conchal - Campinas - Cosmópolis - Engenheiro Coelho - Espírito Santo do Pinhal - Estiva Gerbi - Holambra - Itapira - Jaguariúna - Mogi Guaçu - Mogi Mirim - Paulínia - Pedreira - Santo Antônio de Posse



Pedágios da Rota Mogiana terão desconto de até 20% para motoristas com tag

Página 3A.

Franco Montoro abre inscrições para vagas de bibliotecário e técnico em informática

A Faculdade Municipal Professor Franco Montoro (FPFM), por meio da Fundação Educacional Guaçuana (FEG), iniciou nesta quarta-feira, 28 de outubro, as inscrições para o concurso público 2/2026, que será destinado ao preenchimento de vagas efetivas de bibliotecárioe de técnico em informática na instituição.

Os interessados poderão se inscrever até às 21h do dia 19 de novembro exclusivamente pelo site www.publiconsult.com.br.

Página 3B.

Shows gratuitos no aniversário de 130 anos de Pedreira estarão acontecendo no Estádio Municipal nos dias 30 e 31 de outubro



A programação terá início nesta sexta-feira, 30 de outubro, a partir das 18h30, com show do cantor Paulo Araújo, logo após, às 19h30, será a vez do cantor Lucas Venutto, e às 21 horas, show da dupla Maria Cecília e Rodolfo.

No sábado, 31 de outubro, aniversário da cidade e feriado municipal, a partir das 19 horas, a Banda Aslam Pop chega com um repertório explosivo, trazendo os clássicos inesquecíveis dos anos 80 e 90, em um show cheio de energia, grandes sucessos e músicas que vão fazer milhares de vozes cantarem juntas, depois às 20 horas, o DJ Moisés assume o comando da festa com muito flashback, clássicos que nunca saem de moda e o melhor do sertanejo eletrônico, colocando todo mundo para dançar, eàs 21h30, será a vez da dupla Fernando e Sorocaba trazer seus grandes sucessos.

Página 4C.

Amparo cria centro de emergência após quatro mortes por febre maculosa

A Prefeitura de Amparo anunciou na quarta-feira (28) a criação de um Centro de Operações de Emergência (COE) para enfrentar a febre maculosa, após a confirmação de quatro mortes pela doença. Entre as medidas previstas está uma pesquisa para capturar e analisar carrapatos em laboratório, em parceria com a Coordenadoria de Controle de Doenças do Estado de São Paulo.

Página 2B.

Ministério do Turismo concede certificação a Artur Nogueira

A Prefeitura de Artur Nogueira, por meio da Secretaria de Desenvolvimento Econômico, Turismo e Juventude, informa que o município recebeu a certificação do Ministério do Turismo para integrar o Mapa do Turismo Brasileiro.

Com o reconhecimento, Artur Nogueira passa a fazer parte do Sistema de Informações do Mapa do Turismo Brasileiro (SISMAPA), na condição de município com oferta turística complementar.

Página 4B.

Engenheiro Coelho realiza exames oftalmológicos especializados

A Prefeitura de Engenheiro Coelho, por meio da Secretaria de Saúde, realizou na segunda-feira (26) atendimentos oftalmológicos especializados no Centro de Especialidades Médicas. A ação foi voltada à avaliação da saúde ocular e ao acompanhamento dos pacientes.

Durante os atendimentos, foram realizados exames de retinografia, topografia corneana e mapeamento de retina.

Página 1C.

Fábio Jr. volta a Jaguariúna com sucessos e novo show na RED Eventos



Fábio Jr. retorna a Jaguariúna no sábado, 7 de novembro, para uma apresentação na RED Eventos. O show terá novo cenário e arranjos, além de um repertório com músicas que marcaram a trajetória do cantor. Os portões serão abertos às 21h, e a apresentação está prevista para começar às 23h30.

Página 1B.





Empresas & Negócios

Sua coluna semanal



Eu sou Nelson Theodoro Junior, Empresário, Publicitário, Diretor da Fecomercio/São Paulo e Presidente da Associação Comercial de Mogi Mirim.

Você vende na shopee e no mercado livre. Mas o negócio é realmente seu?

Hoje li um artigo de Camila Farani que me chamou bastante a atenção: "Se a maior parte das suas vendas está num marketplace, você não tem uma empresa e sim um ponto alugado na casa dos outros."

Gostei tanto da reflexão que fiquei entusiasmado em escrever sobre o assunto e compartilhar um pouco da nossa experiência na TheodoroJr, onde ajudamos empresas a ingressar no comércio eletrônico e ampliar suas oportunidades de negócios.

Vender pela internet nunca foi tão acessível. Plataformas como Shopee, Mercado Livre e Amazon abriram oportunidades para milhares de empreendedores alcançarem consumidores em todo o Brasil.

Mas existe um risco que muitos só percebem quando o negócio já está funcionando: depender de um ponto de venda que não é seu.

Segundo o estudo Panorama E-commerce, da Visa Marketing Services, citado por Camila Farani, os marketplaces concentram 71% das transações virtuais no Brasil, enquanto os sites próprios representam 20%.

É um mercado gigantesco, mas que exige planejamento.

Imagine uma loja instalada em um shopping. O movimento é excelente, os clientes aparecem, mas quem administra o shopping estabelece as regras, os custos e as condições de funcionamento.

Nos marketplaces acontece algo semelhante.

Uma mudança nas comissões, nas regras de exposição dos produtos ou até um bloqueio de conta pode comprometer boa parte do faturamento de uma empresa.

E existe outro detalhe importante: muitas vezes, o cliente compra seu produto, gosta dele e volta a comprar, mas continua sendo um cliente da plataforma. Você realizou a venda, porém não construiu necessariamente um relacionamento direto com esse consumidor.

O problema não é vender nos marketplaces. É depender exclusivamente deles.

Por isso, sempre defendemos que o empreendedor precisa construir também seu próprio patrimônio digital: uma loja virtual sob seu controle.

É nela que a empresa pode fortalecer sua marca, conhecer melhor seus clientes, desenvolver relacionamentos e estimular novas compras, sem depender exclusivamente das comissões e dos mecanismos de divulgação das grandes plataformas.

E é justamente nesse ponto que entra o trabalho que desenvolvemos na TheodoroJr.

Não se trata simplesmente de criar um site e colocar produtos à venda.

Planejamos a entrada da empresa no comércio eletrônico, avaliamos suas necessidades, desenvolvemos sua loja virtual, organizamos os produtos e estruturamos sua presença nos marketplaces mais adequados ao negócio.

Trabalhamos com ferramentas testadas e sistemas integrados que facilitam a administração de produtos, estoques e pedidos.

Dependendo da estrutura e do volume de vendas, um único profissional pode administrar a loja própria e diferentes marketplaces, com mais organização e controle.

Nossa proposta é aproveitar a visibilidade das grandes plataformas para conquistar novos compradores e, paralelamente, fortalecer o canal próprio, criando oportunidades de recompra, fidelização e melhores margens.

Naturalmente, tudo isso exige planejamento. Uma loja própria também possui custos de manutenção, divulgação, tecnologia e operação. Mas oferece algo muito importante: maior autonomia para construir o futuro do negócio.

É como ter uma loja em um shopping movimentado, mas também possuir seu próprio imóvel comercial, onde você estabelece suas estratégias e desenvolve um relacionamento direto com os clientes.

Não precisamos escolher entre uma coisa e outra. Podemos trabalhar com as duas, aproveitando as vantagens de cada canal.

O marketplace pode ajudar a conquistar o cliente. A loja própria pode ajudar a manter esse relacionamento, respeitando as regras das plataformas e a legislação de proteção de dados.

Uma coisa é ter um ponto de venda. Outra, muito diferente, é ser dono dele.

E deixo uma pergunta para quem empreende:

Se amanhã sua conta no principal marketplace fosse bloqueada, sua empresa conseguiria continuar vendendo?

Essa é uma reflexão que merece atenção antes que o problema aconteça.

Nelson Theodoro Junior, Presidente da Associação Comercial e Industrial de Mogi Mirim, Diretor da Fecomercio-SP, Diretor do Sincomércio de Mogi Mirim e Presidente do Conselho do Patrimônio de Mogi Mirim.

Empreendedorismo & Direito

Sua coluna semanal



Maria Vitória Savioli, Advogada, uma profissional cuja trajetória já é marcada por realizações notáveis e uma paixão contagiante por inovação e empreendedorismo.

A EMPRESA PODE SER RESPONSABILIZADA POR PROMESSAS FEITAS POR SEUS FUNCIONÁRIOS?

Preciso que tire o espaçamento e arrume a formatação desse texto que eu vou mandar.

Olá, leitor!

Você já passou por uma situação em que um funcionário de determinada empresa prometeu algo durante uma negociação, mas, posteriormente, o estabelecimento se recusou a cumprir o combinado?

Imagine que você entre em uma loja para comprar um produto e o vendedor informe que, caso apresente algum problema, a empresa realizará a troca em até 30 dias. Entretanto, quando você retorna ao estabelecimento, outro funcionário afirma que aquela informação estava incorreta e que a empresa não pode fazer nada.

Ou, ainda, imagine que você contrate determinado serviço porque o atendente prometeu condições especiais de pagamento, descontos ou benefícios que, posteriormente, não são reconhecidos pela empresa.

Nessas situações, surge uma dúvida muito importante: a empresa pode simplesmente alegar que o funcionário passou uma informação equivocada e se recusar a cumprir aquilo que foi prometido?

É justamente sobre esse assunto que quero conversar com você nesta semana.

O QUE DIZ O CÓDIGO DE DEFESA DO CONSUMIDOR?

O Código de Defesa do Consumidor estabelece regras importantes para proteger o consumidor nas relações comerciais, especialmente quando se trata de informações e promessas realizadas durante a venda de produtos ou a contratação de serviços.

O artigo 34 do Código de Defesa do Consumidor determina que o fornecedor do produto ou serviço é solidariamente responsável pelos atos de seus prepostos ou representantes autônomos.

Mas o que isso significa na prática?

Significa que, em uma relação de consumo, a empresa pode ser responsabilizada por informações, ofertas e compromissos assumidos por funcionários ou representantes que atuam em seu nome, desde que relacionados à atividade desempenhada.

Portanto, não basta o estabelecimento afirmar que o vendedor se equivocou ou que não tinha autorização interna para oferecer determinada condição.

É necessário analisar as circunstâncias da negociação, a atuação do funcionário e aquilo que foi efetivamente informado ao consumidor.

A PROMESSA FEITA PELO VENDEDOR TEM VALIDADE?

Sim, dependendo das circunstâncias.

O artigo 30 do Código de Defesa do Consumidor estabelece que toda informação ou publicidade suficientemente precisa, veiculada por qualquer forma ou meio de comunicação, obriga o fornecedor e integra o contrato que vier a ser celebrado.

Isso significa que uma oferta não precisa necessariamente estar escrita em um contrato formal para produzir efeitos jurídicos.

Imagine que um consumidor procure uma empresa para contratar a instalação de móveis planejados.

Durante a negociação, o vendedor afirma que os móveis serão entregues e instalados em até 30 dias. O consumidor aceita a proposta justamente porque precisa que o serviço esteja concluído antes de determinada data.

Entretanto, depois de realizar o pagamento, a empresa informa que o prazo correto seria de 90 dias e que o funcionário teria passado uma informação equivocada.

Nesse caso, a promessa realizada durante a negociação poderá vincular a empresa, especialmente se o consumidor conseguir demonstrar que aquela condição foi efetivamente oferecida.

A EMPRESA PODE ALEGAR QUE O FUNCIONÁRIO NÃO TINHA AUTORIZAÇÃO?

Essa é uma justificativa bastante comum.

Em algumas situações, a empresa afirma que determinado funcionário não possuía autorização para conceder descontos, estabelecer prazos ou prometer benefícios.

Entretanto, regras internas de uma empresa não podem ser utilizadas automaticamente para afastar direitos do consumidor que negociou legitimamente com alguém apresentado como representante do estabelecimento.

Se o funcionário atua em nome da empresa, realiza atendimentos e apresenta condições comerciais aos clientes, as informações fornecidas no exercício dessas funções podem gerar obrigações para o fornecedor.

Isso não significa, contudo, que qualquer promessa feita por qualquer pessoa obrigará automaticamente a empresa.

É necessário considerar se o compromisso estava relacionado às funções exercidas, se a oferta era suficientemente precisa e se existiam circunstâncias que justificavam a confiança do consumidor naquela informação.

E SE A EMPRESA SE RECUSAR A CUMPRIR O QUE FOI PROMETIDO?

O artigo 35 do Código de Defesa do Consumidor estabelece alternativas para situações em que o fornecedor se recusa a cumprir uma oferta.

Dependendo do caso, o consumidor poderá exigir o cumprimento forçado da obrigação, aceitar outro produto ou serviço equivalente ou rescindir o contrato, com direito à restituição dos valores eventualmente pagos, sem prejuízo de possíveis perdas e danos.

Vamos imaginar que uma loja ofereça determinado eletrodoméstico com entrega gratuita, e o consumidor realize a compra considerando essa condição.

Posteriormente, a empresa informa que a entrega será cobrada porque o funcionário teria cometido um erro ao apresentar a oferta.

Se a gratuidade foi efetivamente prometida durante a negociação, a empresa não poderá simplesmente desconsiderar aquela condição sem que sejam analisados os direitos do consumidor.

Por isso, é fundamental compreender que as informações fornecidas durante a contratação podem integrar a própria relação contratual.

E QUANDO A PROMESSA É FEITA PELO WHATSAPP?

Atualmente, muitas negociações acontecem por mensagens, especialmente pelo WhatsApp.

É comum que vendedores encaminhem orçamentos, apresentem descontos, informem prazos e negociem condições de pagamento diretamente com os consumidores.

Essas conversas podem ser utilizadas como elementos de prova para demonstrar aquilo que foi oferecido.

Imagine que um funcionário encaminhe uma mensagem informando que determinado serviço custará R$ 2.000,00, com pagamento parcelado em quatro vezes.

O consumidor concorda com a proposta, mas, posteriormente, a empresa afirma que o valor correto seria de R$ 2.500,00.

As mensagens poderão ser relevantes para demonstrar as condições apresentadas durante a negociação.

Entretanto, é importante preservar a conversa original, identificar o contato utilizado e guardar os demais documentos relacionados à contratação.

NEM TODA PROMESSA GERA AUTOMATICAMENTE DIREITO À INDENIZAÇÃO

Aqui precisamos esclarecer um ponto importante.

O descumprimento de uma promessa comercial pode representar uma falha na relação de consumo e gerar consequências jurídicas.

Entretanto, isso não significa que qualquer descumprimento contratual resulte automaticamente em indenização por danos morais.

Para avaliar essa possibilidade, é necessário considerar as circunstâncias concretas, a gravidade da conduta e a existência de efetiva violação a direitos juridicamente protegidos.

Em determinadas situações, a solução poderá envolver apenas o cumprimento da oferta, a devolução de valores ou o ressarcimento de prejuízos materiais comprovados.

Por isso, cada situação deve ser analisada individualmente.

O QUE O CONSUMIDOR DEVE FAZER PARA SE PROTEGER?

Leitor, uma orientação importante é procurar registrar as condições oferecidas durante qualquer negociação.

Se um vendedor prometer determinado desconto, prazo de entrega, benefício ou condição especial, solicite, sempre que possível, que essa informação seja formalizada por escrito.

Guarde orçamentos, propostas comerciais, mensagens de WhatsApp, e-mails, comprovantes de pagamento e demais documentos relacionados à contratação.

Caso a empresa se recuse a cumprir aquilo que foi oferecido, procure inicialmente os canais oficiais de atendimento e registre sua reclamação.

Esses cuidados podem facilitar a solução do problema e contribuir para demonstrar os fatos caso seja necessário buscar outras medidas.

CONCLUSÃO

Leitor, quando procuramos uma empresa para adquirir um produto ou contratar um serviço, normalmente confiamos nas informações fornecidas pelos profissionais responsáveis pelo atendimento.

Afinal, é por meio desses funcionários e representantes que grande parte das negociações comerciais acontece.

Por essa razão, o Código de Defesa do Consumidor estabelece mecanismos para impedir que o fornecedor simplesmente transfira ao consumidor as consequências de informações equivocadas ou compromissos assumidos por seus representantes durante a atividade comercial.

Ao mesmo tempo, é importante compreender que a responsabilidade deve ser analisada conforme as circunstâncias de cada negociação.

E aqui fica uma reflexão, especialmente para os empresários que acompanham esta coluna: orientar adequadamente os funcionários, estabelecer procedimentos claros e garantir que as ofertas sejam cumpridas não é apenas uma questão de organização interna, mas também de segurança jurídica.

Afinal, uma promessa feita durante uma venda pode representar muito mais do que uma simples conversa: pode se tornar uma obrigação para a empresa.

Até a próxima!

Maria Vitória Savioli Carrara
Advogada – OAB/SP 510.185
Colunista do jornal O Regional

Variedades

Sua coluna semanal

Dia de Finados: a presença da ausência

por Deborah Dubner*

Já dizia a canção que "se chorei ou se sorri, o importante é que emoções eu vivi." Sentir saudade não costuma ser fácil. Pode ser uma dor profunda ou discreta, nostálgica ou cortante. Está sempre conectada ao passado, à memória de algo precioso que perdemos e gostaríamos de preservar.

A saudade também pode nos remeter a um sentimento de falta, de vazio, como um buraco que não sabemos como preencher. Algumas perdas deixam perguntas sem respostas, conversas interrompidas, conflitos não resolvidos. Outras provocam uma dor tão intensa que as boas lembranças demoram a encontrar espaço.

Não existe uma única maneira de viver o luto, nem um prazo determinado para deixar de sofrer. No entanto, a saudade tem outras camadas. Pode ser agridoce, oferecer conforto e uma sensação de proximidade com quem partiu. É também uma expressão do amor e dos momentos preciosos compartilhados. Quando uma pessoa querida parte, de certa forma, ela pode continuar até mais presente do que antes.

Para muitas pessoas, Finados é um dia de visitar cemitérios, levar flores, fazer orações ou simplesmente recordar pessoas queridas. Para outras, é uma data difícil, que desperta a dor da ausência. Cada pessoa encontra sua própria maneira de conviver com a saudade.

Sentimos falta da voz, do aconchego, do humor, da segurança que aquela pessoa transmitia. Sentimos falta do sorriso, das horas de conversa, da companhia insubstituível. Os gatilhos para a saudade podem ser muitos: uma música, um cheiro, uma foto, uma comida. Todos os sentidos acordam para uma lembrança. O corpo sabe. Por alguns instantes, o tempo encurta a distância entre o passado e o presente. A saudade faz a ponte entre a ausência e a presença.

Viver o amor

Eu tinha uma amiga muito querida, de 80 anos. Nós ríamos muito e eu aprendia com ela sobre envelhecer com sabedoria. Ela tinha uma família longeva e achava que viveria até os 100 anos. Um dia, ela recebeu um diagnóstico de câncer e o resultado não foi nada bom.

Nos seus últimos meses, eu tomei a decisão de visitá-la com frequência. Passava algumas tardes por semana em seu apartamento, conversando, tomando chá, ouvindo suas histórias e, muitas vezes, sofrendo ao ver sua dor. Uma vez, ela me perguntou por que eu ia tanto visitá-la. E eu respondi com clareza: "Porque é isso que quero fazer."

O que eu fiz foi algo muito simples: eu escolhi aproveitar a sua companhia enquanto ela ainda estava aqui. Cada momento juntas, cada conversa, a convivência com suas filhas e netas, as histórias que eu não sabia. A intensidade emocional que vivi nesse período me surpreendeu. Quando ela partiu, apesar da saudade, eu estava nutrida desse amor. E esse sentimento permanece até hoje, muitos anos depois da sua partida.

A saudade também nos revela algo sobre a complexidade das emoções humanas. Podemos sentir tristeza pela ausência e, ao mesmo tempo, alegria ao recordar um momento vivido. Podemos chorar e sorrir diante da mesma lembrança. Podemos sentir falta de alguém e experimentar uma profunda gratidão por termos compartilhado parte da vida com essa pessoa. Não precisamos escolher entre a tristeza e a gratidão, entre a dor da perda e a alegria das lembranças. Há espaço para tudo isso na experiência humana.

Os vínculos humanos não são eternos, mas são preciosos. Neste Dia de Finados, podemos lembrar com carinho daqueles que já partiram, acolhendo a tristeza que sua ausência provoca. Mas também podemos olhar para as pessoas que continuam ao nosso lado e escolher cultivar o amor enquanto há tempo. Viver até morrer é o grande convite.

*Deborah Dubner é psicóloga formada pela PUC-SP, escritora, palestrante TEDx e especialista em Psicologia Positiva, Neurociência e Ciência da Felicidade. Professora de pós-graduação da PUC Paraná nas áreas de Motivação e Resiliência, é autora de sete livros sobre autoconsciência, desenvolvimento humano e Psicologia. Também é coautora de Caminhando de mãos dadas à distância, escrito com uma amiga para contar a história de uma amizade de 40 anos que segue se reinventando. Desenvolve cursos, grupos e vivências presenciais e on-line que aproximam os conhecimentos da Psicologia da vida cotidiana, com foco no bem-estar e na construção de relações mais conscientes.

Publicado por LC Benedito & Vicenzotti ltda. - CNPJ: 68.282.656/0001-88
Diretor Geral: Luis Carlos Benedito - Fundação: 02/04/1999

Atendimento:
Comercial (19) 99685-4255
Email: comercial@lclider.com.br

Redação (19) 99773-8364
Email jornalismo@jornaloregional.net

COLABORADORES:
O Regional abre espaço para os interessados em publicar seus artigos. Entre em contato pelo email: jornalismo@jornaloregional.net
Os artigos publicados neste jornal são de total responsabilidade de seus autores e não refletem a opnião deste jornal. O Jornal O Regional se reserva ao direito de selecioná-los para publicação e fazer adequadações à linha editorial. As correspondência sem identificação completa serão desconsideradas.

MAIS DE 680 MIL VEÍCULOS DEVEM PASSAR PELA MALHA VIÁRIA DA RENOVIAS NO FERIADO DE FINADOS

Da Redação

A Renovias inicia nesta sexta-feira (30/10) a operação especial para o feriado prolongado de Finados, celebrado na segunda-feira(02/11). A expectativa é de aumento no movimento de veículos nas rodovias que ligam Campinas ao Sul de Minas Gerais, com a passagem de mais de 680 mil veículos.

Os horários de maior movimento são esperados nos períodos de saída e retorno do feriado. Na sexta-feira (30), a previsãoé de fluxo intenso no sentido norte (interior), principalmente entre 14h e 19h e no sábado (31/10) das 8h às 13h. No retorno, o fluxo se intensifica na segunda-feira (2), no sentido sul (São Paulo), entre 14hh e 19h.

Mudança de concessão

A operação de Finados será marcada pela transição da administração das rodovias. A Renovias encerra suas atividades às23h59 de sábado (31/10), após 28 anos de concessão. A partir da 0h de domingo (01/11), a Rota Mogiana assume a operação do sistema rodoviário atualmente operado pela Renovias.

O planejamento especial para o feriado foi elaborado em conjunto entre as duas concessionárias e a Agência de Transportedo Estado de São Paulo (Artesp), com responsabilidades definidas para cada período, visando garantir a continuidade dos serviços de atendimento e segurança aos motoristas e clientes em geral.

Atendimento e segurança

Durante a sexta-feira e sábado, a Renovias manterá o monitoramento das rodovias pelo Centro de Controle Operacional (CCO),com equipes de inspeção de tráfego, guinchos e ambulâncias, além de recursos extras para os períodos de maior movimento.

Os clientes podem entrar em contato com a concessionária pelo 0800 055 9696 durante 24h para necessidade de auxílio ouemergência durante a viagem. As rodovias também contam com call boxes, que permitem comunicação direta com o CCO.

Olho no tempo

A Renovias orienta os motoristas a acompanharem as condições meteorológicas antes de iniciar a viagem e a redobrarem oscuidados caso encontrem chuva ou ventos fortes pelo caminho.

Com pista molhada, a recomendação é reduzir a velocidade, aumentar a distância em relação ao veículo da frente e evitarfreadas e mudanças bruscas de direção. Os faróis precisam permanecer acesos e, em situações de baixa visibilidade, o motorista deve procurar um local seguro para aguardar a melhora das condições.

Em caso de ventos fortes, a atenção deve ser ainda maior, especialmente para motocicletas e veículos de grande porte. Aorientação é manter velocidade segura.

Sobre a Renovias



A malha viária da Renovias liga Campinas, Circuito das Águas e sul de Minas: SP-340 (Campinas/Mococa), SP-342 (Mogi Guaçu/ Águas da Prata), SP-344 (Aguaí/Vargem Grande do Sul),SP-350 (Casa Branca/São José do Rio Pardo) e SP-215 (Vargem Grande do Sul/Casa Branca), com extensão de 345,6 quilômetros.

A concessionária administra as rodovias através do Programa de Concessões Rodoviárias do Governo do Estado de São Paulo. O Sistema de Ajuda ao Usuário (SAU) da Renovias estáà disposição 24 horas por dia. Para acioná-lo, basta ligar 0800 055 9696 ou usar um dos fones de emergência implantados a cada quilômetro. Condições antecipadas do tráfego podem ser obtidas pelo site www.renovias.com.br.

PEDÁGIOS DA ROTA MOGIANA TERÃO DESCONTO DE ATÉ 20% PARA MOTORISTAS COM TAG



Da Redação

Os motoristas que utilizam os pedágios da Rota Mogiana poderão obter descontos nas tarifas a partir deste domingo (1º de novembro), quando começa a operação da nova concessionária. Quem tem tag de pagamento automático recebe 5% de abatimento. Para veículos elegíveis que passam com frequência pela mesma praça, o desconto pode chegar a 20%.

O benefício por frequência é calculado em três faixas: 5% da primeira à décima passagem, 10% da 11ª à 20ª e 20% a partir da 21ª passagem, conforme as condições do programa. Os percentuais são aplicados sobre a tarifa integral e não são cumulativos.

Na praça de Jaguariúna, por exemplo, a tarifa de R$ 8,80 para carros de passeio fica em R$ 8,36 nas dez primeiras passagens com tag, R$ 7,92 da 11ª à 20ª e R$ 7,04 a partir da 21ª. O sistema Ponto a Ponto de Jaguariúna será encerrado com a nova concessão.

As tarifas integrais informadas para carros de passeio nas nove praças são: Jaguariúna, R$ 8,80; Estiva Gerbi, R$ 7,80; Casa Branca, R$ 8,15; Mococa, R$ 8,10; Espírito Santo do Pinhal, R$ 10,45; Águas da Prata, R$ 4,60; Aguaí, R$ 6,30; São João da Boa Vista, R$ 7,40; e Itobi, R$ 10,75. Caminhões e ônibus têm tarifas conforme a categoria e o número de eixos. Motocicletas permanecem isentas.

A Rota Mogiana SPE S.A. assumirá a operação, a conservação e o atendimento aos usuários de aproximadamente 520 quilômetros de rodovias e acessos que passam por 22 municípios. A malha reúne trechos anteriormente administrados pela Renovias e pelo Departamento de Estradas de Rodagem do Estado de São Paulo (DER-SP).

O contrato prevê R$ 9,4 bilhões em investimentos ao longo de 30 anos, incluindo duplicações, faixas adicionais, vias marginais, passarelas e melhorias na SP-340, entre Campinas e Mogi Guaçu. A implantação do sistema eletrônico de cobrança Siga Fácil será gradual, e novos pontos de cobrança dependerão das melhorias e condições previstas no contrato.

Foto: Guilherme Oliveira/Renovias.

SEDS APRESENTA O SUAS E AÇÕES DA SECRETARIA EM FORMAÇÃO DE PROFESSORES DA REDE ESTADUAL SOBRE O EL NIÑO

Da Redação

A Secretaria de Desenvolvimento Social (SEDS) participou, nesta quarta-feira (28), do encontro de formação de professores do percurso "El Niño: conhecer, preparar e agir", no Palácio dos Bandeirantes. Promovida pela Secretaria da Educação (Seduc), pela DefesaCivil e pela Secretaria de Meio Ambiente, Infraestrutura e Logística (Semil), a atividade apresentou a professores de 91 escolas da rede estadual, agentes da Defesa Civil e especialistas, o papel da Assistência Social nas situações de emergência e a importânciada articulação com a política Educação. A ação integra a Operação El Niño 2026–2027.

Leonardo Rossatto Queiroz, assessor técnico de gabinete da SEDS, apresentou a estrutura organizacional da Pasta e atribuições da Secretaria em resposta nas emergências. As situações de emergência demandam atuação célere junto às famílias atingidas e isso incluio apoio imediato do Estado aos municípios. A rede de serviços nos municípios, que atua no cotidiano das famílias, os CRAS, CREAS, escolas, unidades básicas de saúde e outros, precisa estar preparada para atuar no momento do desastre e o Estado tem papel fundamentalno repasse de recursos, na orientação sobre o tema aos profissionais dos municípios e no apoio ao município no momento do desastre. É preciso atuar para uma cultura de prevenção em todo o Estado.

"Uma enchente não leva só a casa. Leva o trabalho, os documentos, a rotina da escola. A estrutura que a SEDS mantém todos os dias é a mesma que entra em campo na emergência. O que estamos fazendo agora é sair da resposta e ir para a antecipação", afirmou Leonardo.

Em 2026, a SEDS repassou R$ 9,63 milhões a 15 municípios em situação de emergência. No Vale do Ribeira, em setembro, foram R$ 3,7 milhões para o atendimento de 5,7 mil pessoas com moradia comprometida em Iguape, Registro, Eldorado, Sete Barras e Iporanga. OBom Prato levou 3.860 refeições aos locais atingidos neste ano.

Tatiane Magalhães, diretora de Assistência Social, apresentou o papel do Sistema Único de Assistência Social (SUAS) nas situações de emergência. A política de assistência social é, juntamente com a Defesa Civil, uma das primeiras políticas que chega nos territóriosatingidos e atua nas três etapas de uma situação de emergência: na pré-emergência, na emergência e no pós-emergência. Isto é, na preparação, na resposta e na recuperação dos territórios. A Diretora apresentou também o papel da SEDS no apoio aos municípiospor meio do repasse de recursos financeiros, para que a rede de assistência social local possa atender as famílias de forma imediata e adequada, e por meio do apoio técnico com outras orientações à gestão municipal. A atuação das DRADS junto aos municípiosno momento do desastre é fundamental para que esse apoio do Estado se materialize na região.

A articulação entre as políticas de Assistência Social e de Educação é fundamental para conhecimento das famílias do território e para o seu acompanhamento nas situações de desastre. "A escola e o CRAS são atores centrais do território, cada um atuando na suaatribuição sobre o tema das emergências. Mas se o trabalho em rede entre esses atores já existe no território, a resposta para proteção às famílias numa situação de emergência será mais eficiente e o acompanhamento das famílias no pós- emergência também",disse Tatiane.

Articulação e Intersetorialidade é um dos seis eixos de atuação do SUAS nas situações de emergência e os serviços devem buscar essa articulação nos territórios para gerar mais proteção social.

Serviços públicos têm funcionamento alterado em Holambra devido ao feriado de Finados

De Holambra

Os serviços e espaços públicos de Holambra sofrerão alterações no funcionamento em 2 de novembro, em função do feriado de Finados. As Unidades Básicas de Saúde, a Farmácia Municipal, a Academia da Saúde, o Centro de Atendimento Psicossocial (CAPS), a Vigilância Ambiental, o Núcleo de Atenção à Criança e Adolescente com Transtorno do Espectro Autista (NACATEA) e o consultório veterinário do Programa Meu Pet ficarão fechados. A Policlínica Municipal e o Serviço de Ambulância (192) funcionarão normalmente, 24 horas por dia, sem qualquer interrupção, para atendimentos de urgência e emergência.

As unidades de ensino municipais também não funcionarão em 2 de novembro. As atividades serão interrompidas ainda nesta data no Paço Municipal, Espaço do Empreendedor e Biblioteca Municipal. O mesmo ocorre no Departamento de Promoção Social, no Centro de Referência da Assistência Social (CRAS), no Salão da Terceira Idade e no Núcleo de Atenção e Orientação Terapêutica ao Trabalho (NAOTT). O Conselho Tutelar atuará em sistema de plantão na segunda-feira (2), por meio do telefone (19) 99747-2269.

Os ônibus de transporte público, por sua vez, circularão em horário de domingo no feriado.

A coleta de lixo doméstico não sofrerá interrupção. A de resíduos recicláveis será suspensa no dia 2. A orientação é para que moradores do Centro e residenciais Flor D'Aldeia, Portal do Sol e Vila das Tulipas guardem os itens para descarte em 9 de novembro. O Ecoponto Municipal estará fechado no feriado. Funcionará normalmente no sábado, das 7h40 às 16h.

O Complexo Aquático Municipal funcionará de sábado a segunda-feira, como de costume, das 9h às 12h e das 13h às 17h. No entanto, condições climáticas que comprometam a segurança dos usuários poderão levar ao fechamento do espaço, sem aviso prévio. O Estádio Zeno Capato abrirá apenas no sábado, das 13h às 19h, e ficará fechado no domingo e na segunda-feira. Já o Ginásio Municipal abrirá no domingo, das 7h às 13h, sem funcionamento no sábado e na segunda-feira.

Confira o horário de funcionamento dos serviços e espaços públicos em função do feriado de Finados:

-Unidades Básicas de Saúde, Farmácia Municipal, Academia da Saúde, Centro de Atendimento Psicossocial (CAPS), Vigilância Ambiental, Núcleo de Atenção à Criança e Adolescente com Transtorno do Espectro Autista (NACATEA), Farmácia Municipal e consultório veterinário do Programa Meu Pet: fechados no dia 2 de novembro

-Policlínica Municipal e Serviço de Ambulância: funcionamento normal para atendimentos de urgência e emergência, 24 horas por dia.

-Salão da Terceira Idade e Núcleo de Atenção e Orientação Terapêutica ao Trabalho (NAOTT), Centro de Referência da Assistência Social (CRAS) e Departamento de Promoção Social - fechados em 2 de novembro.



-Conselho Tutelar: sistema de plantão na segunda-feira, por meio do telefone (19) 99747-2269.

- Creches e escolas municipais: não funcionarão no feriado.

-Paço Municipal, Espaço do Empreendedor e Biblioteca Municipal: atividades suspensas em 2 de novembro

-Transporte público: veículos funcionarão em horário de domingo no dia 2.

-Coleta de lixo doméstico: atendimento normal.

-Coleta de lixo reciclável: suspensão em 2 de novembro

-Ecoponto: fechado apenas dia 2

-Estádio Municipal: aberto no sábado, das 13h às 19h. Fechado no domingo e na segunda-feira.

-Complexo Aquático Municipal: aberto de sábado a segunda-feira - das 9h às 12h e das 13h às 17h.

Carreta de mamografia chega a Santo Antônio de Posse com exames gratuitos



A Carreta do Programa Mulheres de Peito, iniciativa do Governo do Estado de São Paulo, inicia os atendimentos em Santo Antônio de Posse a partir de 17 de novembro, permanecendo na Praça Matriz até 28 de novembro. A ação, realizada em parceria com as Secretarias Municipais de Saúde e de Desenvolvimento Social, oferece exames gratuitos de mamografia, ampliando o acesso à prevenção e à detecção precoce do câncer de mama.

Os atendimentos funcionam de segunda a sexta-feira, das 8h às 17h, com 50 senhas distribuídas por dia, e aos sábados, das 8h às 12h, com 25 vagas disponíveis.

As senhas são distribuídas diariamente a partir das 8h, por ordem de chegada, sendo recomendável chegar cedo para garantir a vaga.

A secretária municipal de Saúde, Graziela Cristiane de Lima, destaca a importância da iniciativa: "Essa é uma oportunidade importante para que mais mulheres tenham acesso à mamografia gratuita, um exame essencial para a detecção precoce do câncer de mama. Queremos facilitar esse acesso e incentivar a prevenção, porque cuidar da saúde também significa buscar os exames e o acompanhamento necessários".

As imagens da mamografia são entregues impressas logo após o exame, enquanto o laudo ficará disponível em até 48 horas, podendo ser consultado pela internet mediante protocolo, login e senha fornecidos no atendimento.

Para realizar o exame, as mulheres precisam apresentar pedido de mamografia emitido por médico do SUS, o Cartão Nacional de Saúde (Cartão SUS) e documento de identidade com número do RG.

O público prioritário do programa são mulheres de 50 a 74 anos; mulheres a partir dos 35 anos também podem procurar o serviço, conforme os critérios estabelecidos pela iniciativa.



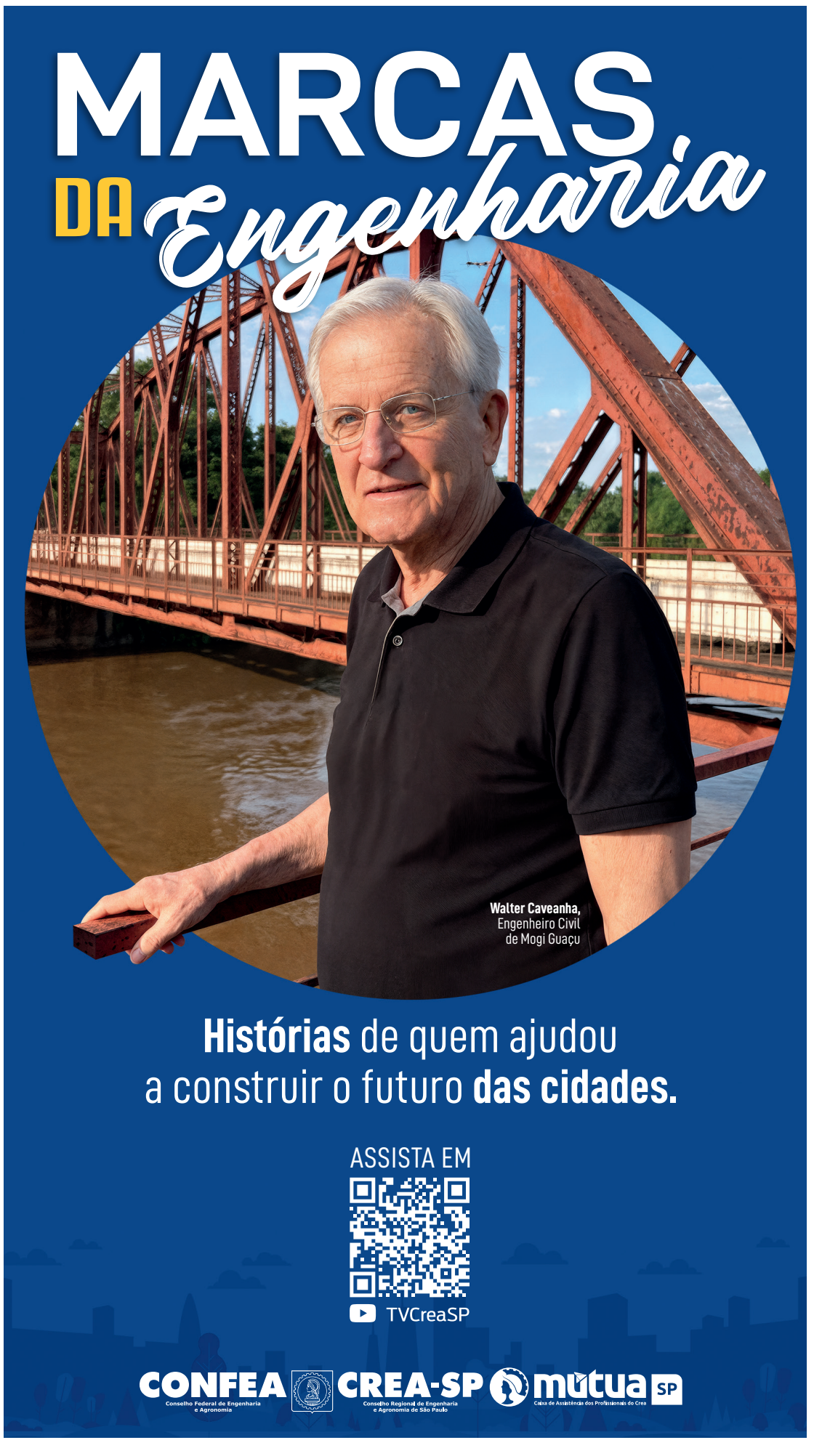

Fábio Jr. volta a Jaguariúna com sucessos e novo show na RED Eventos

De Jaguariúna

Fábio Jr. retorna a Jaguariúna no sábado, 7 de novembro, para uma apresentação na RED Eventos. O show terá novo cenário e arranjos, além de um repertório com músicas que marcaram a trajetória do cantor. Os portões serão abertos às 21h, e a apresentação está prevista para começar às 23h30.

Entre os sucessos anunciados estão "Só Você", "O Que É Que Há?!", "Felicidade", "20 e Poucos Anos" e "Alma Gêmea". O encerramento ficará por conta de "Caça e Caçador", apresentada na divulgação como tema do casal principal da novela "Quem Ama Cuida", da TV Globo.

"Coisa boa demais voltar à RED, Jaguariúna e região, me sinto sempre em casa. Bora fazer uma noite linda e com o show novo", comentou Fábio Jr.

O artista estará acompanhado de sua tradicional formação, com quarteto de backing vocals e trio de metais, sob a direção musical de Herbert Medeiros. A apresentação foi anunciada como a última do cantor na região neste ano.

Ingressos e setores

Os ingressos estão à venda, com valores a partir de R$ 70. O público poderá escolher entre mesas nos setores Platinum, Diamante, Ouro, Prata e Bronze. Cada mesa possui quatro lugares, com entradas vendidas individualmente.

Também haverá camarote open bar, com cerveja Brahma, vodka, refrigerante e água incluídos, e setor Premium, com espaço em pé na lateral.

Além da venda pela internet, os ingressos podem ser adquiridos no Equipadão Norte-Sul, em Campinas, e nas unidades da Dr. Placas em Jaguariúna e Amparo.

Serviço

Fábio Jr. na RED Eventos

Data: sábado, 7 de novembro de 2026.

Abertura dos portões: 21h.

Início previsto do show: 23h30.



Local: RED Eventos, em Jaguariúna.

Ingressos: a partir de R$ 70.

Artur Veg Festival movimenta Artur Nogueira com gastronomia e cultura no dia 8 de novembro



De Artur Nogueira

A Prefeitura de Artur Nogueira apoia a realização do Artur Veg Festival, que acontece no domingo, dia 8 de novembro, das 11h às 18h, na Réplica da Estação Ferroviária. Com entrada gratuita, o evento reunirá gastronomia veg, música, arte, moda autoral, tattoo e outras atrações.

O festival contará com expositores e artistas de diversas cidades da região, oferecendo ao público a oportunidade de conhecer novos sabores, prestigiar diferentes manifestações culturais e aproveitar um domingo de lazer e convivência.

A programação é voltada para toda a família, incluindo os animais de estimação, que também serão bem-vindos. A Rede de Proteção Animal e Ambiental (RPAA) participará do evento com uma feirinha de adoção de animais.

A iniciativa contribui para ampliar as opções de lazer e cultura no município, além de incentivar a integração entre moradores e visitantes.

Serviço

Data: 8 de novembro (domingo)

Horário: das 11h às 18h

Local: Réplica da Estação Ferroviária

Entrada: gratuita

Monte Alegre do Sul recebe oficina gratuita sobre produção de conteúdo e limites jurídicos na internet

De Monte Alegre do Sul

Monte Alegre do vSul recebe, no dia 6 de novembro, às 17h30, a oficina gratuita "A Era da Influência: Produção de Conteúdo e Limites Jurídicos", promovida pelo Museu da Imagem e do Som (MIS), por meio do projeto Pontos MIS.

A atividade será ministrada por Ingrid Morais e abordará a produção de conteúdo para a internet e os limites jurídicos envolvidos na atuação de influenciadores digitais e criadores de conteúdo. A proposta é ampliar o conhecimento dos participantes sobre o tema, contribuindo para uma atuação mais consciente e responsável no ambiente digital.

A oficina será realizada no Centro Cultural e Memorial Mauro Silva, localizado na Praça Sebastião Carvalho, em Monte Alegre do Sul. A atividade é gratuita e destinada a pessoas a partir de 16 anos.

Sobre Ingrid Morais

Ingrid Morais é advogada especialista em Propriedade Intelectual, Direito do Entretenimento e Mídia, jornalista, pesquisadora e produtora cultural.

Atua como consultora para influenciadores e criadores de conteúdo, auxiliando na construção de uma presença digital pautada pela segurança jurídica, pelo posicionamento estratégico e pela proteção de imagem e marca.

Sua atuação integra os universos da comunicação, da produção de conteúdo e do direito, contribuindo para que profissionais criativos compreendam os aspectos jurídicos envolvidos em suas atividades e desenvolvam seus projetos com mais segurança. Atualmente, é produtora do podcast Criativos, com lançamento previsto no canal Flow, um dos maiores canais de conteúdo digital do país.





Amparo cria centro de emergência após quatro mortes por febre maculosa



De Amparo

A Prefeitura de Amparo anunciou na quarta-feira (28) a criação de um Centro de Operações de Emergência (COE) para enfrentar a febre maculosa, após a confirmação de quatro mortes pela doença. Entre as medidas previstas está uma pesquisa para capturar e analisar carrapatos em laboratório, em parceria com a Coordenadoria de Controle de Doenças do Estado de São Paulo.

O município já havia decretado situação de emergência em saúde pública na sexta-feira (23). A criação do centro segue orientações e protocolos do Ministério da Saúde e da Secretaria de Estado da Saúde.

A pesquisa acarológica será realizada entre os dias 3 e 6 de novembro por uma equipe estadual. O trabalho integra um conjunto de ações que envolve manutenção de áreas de risco, fiscalização, comunicação com a população e atualização dos protocolos de atendimento.

Áreas interditadas

Um pesqueiro e um bar que haviam sido interditados deverão realizar sinalização, roçagem, delimitação e fechamento de espaços para impedir a circulação de capivaras, animais que podem hospedar o carrapato transmissor.

As áreas públicas consideradas de risco também passarão por manutenção e sinalização, com fiscalização periódica da Vigilância em Saúde e da Secretaria de Obras. Estão previstos fechamentos de espaços para restringir a circulação desses animais.

A Prefeitura também anunciou campanhas em rádio, redes sociais, televisão, site institucional e carro de som para orientar os moradores sobre os riscos e as medidas de prevenção.

Atendimento e capacitação

Informes técnicos foram encaminhados às redes pública e privada de saúde para reforçar a identificação dos sintomas e a investigação de possíveis contatos dos pacientes com áreas de mata, rios e lagoas. A semelhança entre manifestações iniciais da febre maculosa e da dengue exige atenção durante a avaliação.

O município reforçou a obrigatoriedade de notificação dos casos e informou que mantém em estoque a doxiciclina, medicamento utilizado no tratamento da doença.

Na semana seguinte ao anúncio, estão previstos encontros de alinhamento e capacitação com equipes de pronto-atendimento das redes pública e privada e profissionais da Atenção à Saúde da Família. A administração também pretende criar um grupo de estudos para acompanhar permanentemente a situação epidemiológica.

Quatro mortes confirmadas

As quatro vítimas eram do sexo masculino. O primeiro óbito ocorreu em 12 de julho e o segundo em 29 de setembro. Outras duas mortes foram registradas em 2 de outubro.

Dois dos casos tinham associação com o pesqueiro investigado. A Secretaria Municipal de Saúde informou à EPTV, no sábado (24), que os casos foram confirmados por exames laboratoriais.

Prevenção e sinais de alerta

A febre maculosa é transmitida pela picada de carrapatos infectados pela bactéria causadora da doença. A região de Campinas é considerada endêmica.

A orientação divulgada pelo município é que pessoas que tenham frequentado matas, margens de rios, parques, pesqueiros ou locais com presença de capivaras observem o surgimento de sintomas nos 14 dias seguintes à exposição. Entre os sinais estão febre, dor de cabeça, dores intensas no corpo, mal-estar, náuseas e vômitos.

As recomendações incluem respeitar as interdições, evitar contato com vegetação em áreas de risco, utilizar roupas claras que cubram o corpo e inspecionar a pele e as roupas após passar por áreas verdes.

Caso apareçam sintomas após uma possível exposição, a orientação é procurar atendimento imediatamente e informar à equipe de saúde os locais frequentados.

Licença de operação do Aterro Sanitário é renovada por mais cinco anos

De Itapira

A Cetesb (Companhia Ambiental do Estado de São Paulo) emitiu no último dia 21 de outubro a renovação da Licença de Operação do Aterro Sanitário Municipal. A validade do documento é de cinco anos e se encerrará no dia 8 de abril de 2031.

A primeira licença definitiva do aterro havia sido conquistada em 2021, após um rigoroso trabalho de gestão municipal realizado especialmente pela então Secretaria de Agricultura e Meio Ambiente.

Agora, a Secretaria Municipal de Meio Ambiente empenhou-se em cumprir as 17 exigências técnicas da Companhia Ambiental que incluem, entre outros itens, manter o recobrimento diário com terra dos resíduos sólidos, segregar os esgotos sanitários gerados, apresentar anualmente as amostragens de monitoramento de águas superficiais e subterrâneas e manter os sistemas de drenagens de águas pluviais.

De acordo com o secretário de Meio Ambiente Cristiano Florence, a cada cinco anos o município precisa solicitar a renovação e comprovar que o aterro vem cumprindo seu projeto inicial e que as condições estão adequadas. “Fizemos a apresentação de toda a documentação exibida e na semana passada recebemos a renovação da licença de operação”.

O Aterro Sanitário Municipal está localizado na Rodovia SP 352, que liga Itapira a Jacutinga. No local, são depositadas diariamente aproximadamente 65 toneladas de lixo orgânico que são recolhidos durante as operações de coleta.



Prefeitura de Artur Nogueira mantém serviços essenciais durante feriado prolongado



De Artur Nogueira

A Prefeitura de Artur Nogueira informa que os serviços essenciais serão mantidos durante o feriado prolongado, de 30 de outubro a 2 de novembro. O expediente nas repartições públicas municipais estará suspenso na sexta-feira (30) e na segunda-feira (2), em razão do ponto facultativo e do feriado nacional de Finados.

Entre os serviços que terão as atividades mantidas estão Limpeza Pública, Guarda Civil Municipal, Cemitério Municipal, Pronto-Socorro Municipal, Emergência 192, Transporte Sanitário, Farmácia Municipal e Secretaria de Obras e Serviços Municipais. As atividades serão realizadas em regime de plantão ou revezamento, conforme a necessidade de cada setor.

O ponto facultativo do Dia do Servidor Público, originalmente previsto para quarta-feira (28), foi transferido para sexta-feira (30), conforme estabelece o Decreto Municipal nº 112/2026.

Já o transporte público gratuito Catraca Livre não funcionará na sexta-feira (30) e na segunda-feira (2), em razão do ponto facultativo e do feriado de Finados, respectivamente.

O atendimento ao público no Paço Municipal e nas demais repartições administrativas será retomado na terça-feira (3 de novembro).

Secretaria de Saúde de Pedreira realiza o “Dia D” da Campanha Outubro Rosa neste sábado, 31 de outubro

De Pedreira

Neste sábado, 31 de outubro, a Secretaria Municipal de Saúde de Pedreira estará realizando o “Dia D” da Campanha Outubro Rosa, nas dependências da Central de Saúde, das 8h às 12h.

Durante a ação, serão oferecidos:Coleta do exame preventivo Papanicolau;Agendamento de Ultrassom Transvaginal; Mamografia para mulheres acima de 40 anos e atualização da Carteira de Vacinação.

O exame Papanicolau ajuda a identificar alterações no Colo do Útero antes que possam evoluir para um Câncer. A Mamografia é fundamental para a detecção precoce do Câncer de Mama, aumentando as chances de tratamento bem-sucedido.

Já a avaliação da Saúde Ginecológica permite identificar alterações que precisam de acompanhamento médico.

Manter a vacinação em dia também é essencial para prevenir doenças e proteger a saúde em todas as fases da vida.

“Procure a Central de Saúde neste sábado, 31 de outubro, participe da ação e cuide de você”, destaca a Secretária Municipal de Saúde Ana Lúcia Nieri Goulart.



Franco Montoro abre inscrições para vagas de bibliotecário e técnico em informática



De Mogi Guaçu

A Faculdade Municipal Professor Franco Montoro (FPFM), por meio da Fundação Educacional Guaçuana (FEG), iniciou nesta quarta-feira, 28 de outubro, as inscrições para o concurso público 2/2026, que será destinado ao preenchimento de vagas efetivas de bibliotecárioe de técnico em informática na instituição. Os interessados poderão se inscrever até às 21h do dia 19 de novembro exclusivamente pelo site www.publiconsult.com.br

O edital completo desse concurso público foi publicado no Diário Oficial do Município desta quarta-feira, 28 de outubro, pelo link: https://dosp.com.br/diario/sp/mogi-guacu/2026-10-28/ed-1198-899826-63c4d-d46b144.pdf , a partir da página 17.

Vagas

O concurso vai oferecer uma vaga, além de cadastro reserva, para cada uma das duas funções. Para bibliotecário, a remuneração será de R$ 2.969,41, com jornada de 180 horas, sendo exigido ensino superior completo e registro no Conselho Regional de Biblioteconomia(CRB). A taxa de inscrição é de R$ 12,70.

Já para técnico em informática, o salário será de R$ 2.482,80, também com jornada de 180 horas. Nesse caso, os candidatos devem ter ensino médio completo e curso técnico nas áreas de programação de dados (software) e/ou montagem e manutenção de equipamentos(hardware). A taxa de inscrição é de R$ 11,30.

Além dos salários, os profissionais contratados terão direito aos benefícios oferecidos pela Fundação Educacional Guaçuana que estiverem em vigor no momento da contratação, incluindo vale-alimentação, cesta básica, plano de saúde e plano odontológico, conformeas regras institucionais.

A seleção será realizada por meio de prova objetiva para todos os candidatos com inscrições deferidas. Para o emprego de técnico em informática, também haverá prova prática, destinada para os 30 melhores candidatos classificados na prova objetiva.

A prova objetiva está prevista para o dia 13 de dezembro, um domingo. A avaliação para bibliotecário será às 9h, enquanto a prova para técnico em informática está agendada para às 14h.

A confirmação dos horários e dos locais dependerá da quantidade de inscritos e da disponibilidade de escolas municipais e será divulgada no edital de convocação, que ficará disponível no site da Publiconsult e no Diário Oficial do Município pelo link: https://mogiguacu.sp.gov.br/diario-oficial O concurso terá validade de dois anos, contados a partir da homologação do resultado, podendo ser prorrogado uma única vez por igual período.

Em caso de dúvidas sobre as inscrições, os candidatos podem entrar em contato com a organizadora pelo e-mail: atendimento@publiconsult.com.br , de segunda a sexta-feira, das 9h às 16h.

Prefeitura no seu Bairro" está na região do Parque Real

De Mogi Mirim

A edição do programa "Prefeitura no seu Bairro", em mais uma região da Zona Sul, começou na segunda-feira (26). Nesta etapa, os serviços da Administração Municipal serão intensificados nos bairros Maria Bonatti Bordignon, Parque Real 1 e 2 e Jardim Bela Vista, além das Chácaras Planalto Bela Vista e o Distrito Industrial "Luiz Torrani". O objetivo é atender as demandas da população na zeladoria em diferentes frentes de trabalho.

Zeladoria

Até a sexta-feira (30), diversos serviços estarão concentrados na limpeza, corte de mato e poda de árvores, retirada de entulho, melhorias na iluminação pública, sinalização de trânsito, fiscalização de terrenos abandonados, monitoramento das redes de água e esgoto, reforço da segurança, reparo e manutenção na UBS Dr. Norberto Araújo, no bairro Maria Beatriz.

Social

A prestação de serviços sociais também será reforçada. Considerando a expressiva presença de pessoas idosas residentes no local, a equipe de cidadania, acompanhado por agentes de saúde, fará visitas domiciliares para a realização do Cadastro Municipal da Pessoa Idosa e da Pessoa com Deficiência. A iniciativa visa fortalecer as políticas públicas voltadas à população 60+.

A região também será beneficiada com as atvidades feitas na unidade móvel do Bem-Estar Animal. O atendimento será realizado das 8h às 12h e das 13h às 15h30, ao lado da Associação Comunitária do Bairro Jardim Maria Beatriz e Adjacências (Acojamba), no cruzamento entre as ruas Juvenal Toledo e Afonso Arcuri.

"É uma ação essencial para a população, visto que, ao mesmo tempo, levamos a proximidade dos trabalhos da Prefeitura à demanda dos bairros da cidade", explicou o prefeito Paulo Silva.



O Prefeitura no seu Bairro já passou por diversos bairros das zonas Leste, Norte, além do Distrito de Martim Francisco desde o início das atividades, em julho deste ano.

Prefeitura trabalha nas estradas rurais após fortes chuvas



De Mogi Mirim

A Prefeitura de Mogi Mirim, por meio da Secretaria Municipal de Desenvolvimento Rural e da Defesa Civil, atua nas estradas rurais após as intensas precipitações registradas, entre a quinta-feira (22) e o domingo (25), período que houve o acúmulo de 115 milímetros de chuvas no município. Apesar de ser considerado um volume expressivo, a coordenação da Pasta avalia que a demanda por atendimentos emergenciais nas estradas rurais foi considerada baixa.

A ocorrência principal foi registrada no bairro Paiol de Telha, onde as tubulações situadas em córregos foram obstruídas pelo deslocamento de vegetação aquática, arrastada pelo alto volume e pela forte velocidade da água.

"Com o objetivo de solucionar a questão, a Secretaria de Desenvolvimento Rural agiu prontamente e deslocou equipes e maquinários para o local, onde realizaram a desobstrução das tubulações e a remoção da vegetação acumulada, normalizando o fluxo do córrego e acelerando o escoamento das águas", explicou o secretário da Pasta, Valdir Biazotto.

De acordo com a equipe técnica da Secretaria de Desenvolvimento Rural, as demais estradas rurais apresentam condições adequadas de tráfego, visto o trabalho contínuo de manutenção preventiva realizado ao longo do ano. "Em alerta, técnicos percorrem preventivamente os principais corredores agrícolas e rotas de transporte de moradores para garantir que eventuais desgastes menores sejam corrigidos com rapidez", concluiu Biazotto.

Canais de atendimento
Em caso de emergências ou necessidade de manutenção nas vias rurais, a população deve acionar os canais oficiais: Defesa Civil: 199 Secretaria de Desenvolvimento Rural: (19) 3804-1800

Orientações de segurança: estradas rurais em dias de chuva

Para garantir a sua segurança e evitar acidentes na zona rural, siga as recomendações da Defesa Civil de Mogi Mirim

Evite travessias arriscadas: Nunca tente atravessar pontes, pontilhões ou trechos de estradas cobertos por água ou enxurradas. A força da correnteza pode arrastar veículos e encobrir buracos profundos.

Cuidado com o solo encharcado: Redobre a atenção em barrancos e encostas rurais. Fique atento a sinais de deslizamento, como rachaduras na terra, árvores ou postes inclinados.

Velocidade reduzida e visibilidade: Sob chuva intensa, reduza a velocidade devido à lama e à baixa aderência do solo. Mantenha os faróis do veículo sempre acesos para serem vistos por outros motoristas.

Rota programada: Evite deslocamentos desnecessários durante temporais. Se precisar sair, planeje caminhos alternivos que não passem por fundos de vale ou proximidades de córregos.

Acione o socorro: Se ficar ilhado ou notar o nível da água subindo rapidamente perto de sua propriedade, procure um local alto e seguro e ligue imediatamente para a Defesa Civil no 199.

Oncologia realiza mais de 15 mil atendimentos em oito meses e reforça a importância do Outubro Rosa

De Mogi Guaçu

A Unidade de Alta Complexidade em Oncologia (Unacon) do Hospital Municipal Dr. Tabajara Ramos realizou 15.270 atendimentos entre janeiro e agosto de 2026. O balanço inclui consultas médicas, procedimentos, sessões de quimio e radioterapia e atendimentos prestadospor uma equipe multidisciplinar, que oferece acompanhamento especializado para os pacientes oncológicos.

A Unacon atende pacientes de Mogi Guaçu, Mogi Mirim e Itapira, além de moradores de Casa Branca, Mococa e São Sebastião da Grama, ampliando o acesso ao tratamento especializado para pessoas de diferentes municípios da região. Com mais de 15 mil atendimentosrealizados em oito meses, a Unacom mantém um papel importante na assistência oncológica regional.

Outro dado do levantamento aponta que, no mesmo período, foram registradas 1.753 faltas em consultas e procedimentos agendados.

"Por isso, o hospital orienta que os pacientes que não puderem comparecer avisem com antecedência. A medida permite reorganizar aagenda e disponibilizar as vagas para outras pessoas que aguardam atendimento", comentou o secretário de Saúde, Luciano Firmino Vieira.

Outubro Rosa

O trabalho ganhou destaque neste mês dedicado para a campanha Outubro Rosa, que reforça a importância da prevenção e do diagnóstico precoce do câncer de mama e do colo do útero. Durante a campanha Outubro Rosa, a orientação é que as mulheres mantenham os cuidadoscom a saúde, estejam atentas a possíveis alterações nas mamas e procurem os serviços de saúde para avaliação.

O secretário disse que a campanha é uma oportunidade de ampliar a conscientização e incentivar as mulheres a priorizarem a própria saúde.

"O Outubro Rosa reforça a importância da prevenção, da informação e do diagnóstico precoce do câncer de mama e do colodo útero.

É fundamental que as mulheres mantenham seus exames em dia, procurem orientação nas unidades de saúde e não deixem de buscar atendimento diante de qualquer alteração.

O cuidado realizado no momento certo pode fazer a diferença", destacou.

Ministério do Turismo concede certificação a Artur Nogueira

De Artur Nogueira

A Prefeitura de Artur Nogueira, por meio da Secretaria de Desenvolvimento Econômico, Turismo e Juventude, informa que o município recebeu a certificação do Ministério do Turismo para integrar o Mapa do Turismo Brasileiro. Com o reconhecimento, Artur Nogueira passa a fazer parte do Sistema de Informações do Mapa do Turismo Brasileiro (SISMAPA), na condição de município com oferta turística complementar.

A certificação representa um avanço para o turismo local, ampliando as possibilidades de acesso a programas de incentivo, recursos e investimentos voltados ao setor. O reconhecimento também fortalece a visibilidade do município e sua participação em iniciativas de desenvolvimento turístico regional.

Para o prefeito Lucas Sia, a conquista é resultado de um trabalho conjunto e representa mais um passo para o crescimento econômico da cidade.

"Estamos trabalhando para que Artur Nogueira aproveite cada vez mais seu potencial turístico. Essa certificação é fruto de planejamento, diálogo e da união de esforços entre a Prefeitura, o Conselho Municipal de Turismo e os empreendedores locais. É uma conquista que abre caminhos para novos investimentos, fortalece nossos negócios e cria oportunidades para a população", destaca o prefeito.

Oportunidades para o setor turístico

Com a inclusão no Mapa do Turismo Brasileiro, o município amplia suas possibilidades de participação em políticas públicas, programas de qualificação e iniciativas de fomento. Entre as oportunidades estão linhas de crédito como o FUNGETUR e o CREDITUR SP, voltadas ao desenvolvimento de empreendimentos ligados ao turismo.

A certificação também contribui para fortalecer o planejamento municipal e a integração com outros destinos. Artur Nogueira faz parte da Região Turística Trilhos e Trilhas da Baixa Mogiana, composta por dez municípios, dos quais quatro integram o SISMAPA, conforme informações da Secretaria.

Trabalho conjunto

A conquista é resultado das ações desenvolvidas pela Secretaria de Desenvolvimento Econômico, Turismo e Juventude, em parceria com o Conselho Municipal de Turismo (COMTUR) e com a participação dos empreendedores locais.

A Prefeitura também destaca a importância do Cadastro de



Prestadores de Serviços Turísticos (Cadastur), do Ministério do Turismo.

O cadastramento contribui para a formalização e a visibilidade dos estabelecimentos, além de possibilitar o acesso a programas de qualificação, crédito e incentivo, conforme os critérios de cada iniciativa.

Hotéis, pousadas, agências de turismo, organizadores de eventos e outros prestadores de serviços ligados ao setor podem consultar as condições de cadastramento no sistema do Ministério do Turismo.

Jaguariúna regulamenta turismo de aventura e amplia perspectivas econômicas

De Jaguariúna

Jaguariúna deu mais um passo para fortalecer o turismo como vetor de desenvolvimento econômico. Com a Lei Municipal nº 3.122, publicada no último dia 23 de outubro, o município passa a contar com legislação específica para organizar, incentivar e fiscalizar a prática e a exploração econômica de atividades esportivas e de turismo de aventura, especialmente em rios, lagos e ambientes naturais.

A nova lei abre caminho para diversificar os atrativos turísticos da cidade, atrair visitantes e movimentar setores como hotelaria, gastronomia, comércio, transporte e serviços, com potencial para gerar emprego e renda. Após a sanção da lei, a Secretaria de Desenvolvimento Econômico, Turismo e Agronegócios iniciará o processo de licitação para viabilizar a operação do rafting no município, primeira etapa de um projeto voltado à estruturação de novas experiências turísticas e ao fortalecimento de Jaguariúna como destino de aventura.

O procedimento licitatório estabelecerá critérios para a exploração da atividade em área pública municipal, considerando requisitos legais, técnicos, operacionais e de segurança, além da preservação ambiental. A legislação também permite avançar futuramente na oferta de outras modalidades, como boia-cross, canoagem, caiaque e stand-up paddle, desde que sejam respeitadas as condições de segurança, as autorizações necessárias e as normas ambientais.

Para o prefeito Davi Neto, a regulamentação representa uma oportunidade de impulsionar a economia local e ampliar as opções de lazer para moradores e turistas. "Estamos criando condições para que Jaguariúna aproveite seu potencial turístico de forma organizada e sustentável.

O turismo de aventura pode atrair novos visitantes, fortalecer o comércio, gerar oportunidades de trabalho e renda e contribuir para o desenvolvimento do município", afirmou.

A secretária de Desenvolvimento Econômico, Turismo e Agronegócios, Cristina Catão, reforçou que a lei estabelece diretrizes para garantir a segurança dos praticantes e a preservação dos recursos naturais, ampliando as atividades turísticas de forma responsável e conciliando desenvolvimento econômico com o cuidado ambiental.







Alunos de escolas municipais apresentam projetos do Programa A União Faz a Vida, do Sicredi



De Santo Antônio de Posse

A Prefeitura de Santo Antônio de Posse, por meio da Secretaria Municipal de Educação, realizou na última terça-feira, 27 de outubro, no Centro Múltiplo do Idoso, a apresentação dos trabalhos desenvolvidos no Programa A União Faz a Vida, iniciativa do Sicredi que promove a educação cooperativa e incentiva valores como cooperação e cidadania no ambiente escolar.

A exposição reuniu produções dos alunos da EMEF Professora Elisabete Lala Villalva, EMEF Professora Mary Rosa Baracat Chaib e EMEIEF Professora Letícia Paganotte Torezan, todas escolas de tempo integral do município. Os trabalhos abordaram temas variados, como meio ambiente, valorização dos animais, tecnologia, reciclagem e cultivo de hortas, entre outros, demonstrando a criatividade dos estudantes e os conhecimentos construídos ao longo das atividades.

A Secretária Municipal de Educação, Maracy, destacou o empenho dos estudantes e a dedicação dos professores na realização das atividades. “É gratificante acompanhar o envolvimento dos alunos e ver como cada um contribui para o desenvolvimento dos projetos. Os trabalhos apresentados refletem a dedicação das crianças e o compromisso dos professores, que têm um papel fundamental em incentivar a curiosidade, a criatividade e a busca pelo conhecimento.”

O encontro também contou com a participação das famílias, que puderam conhecer de perto as produções dos estudantes e acompanhar os resultados das experiências educativas desenvolvidas nas escolas.

Criado em 1995, o Programa A União Faz a Vida utiliza uma metodologia baseada no desenvolvimento de projetos, colocando os estudantes como protagonistas da aprendizagem e os professores como mediadores do processo educativo.

A proposta estimula a curiosidade, a criatividade, o pensamento crítico e a autonomia, aproximando os conteúdos escolares da realidade das crianças e incentivando a participação das famílias e da comunidade.

Prefeitura promove ação educativa sobre proteção animal para estudantes de Artur Nogueira

De Artur Nogueira

A Prefeitura de Artur Nogueira, por meio da Secretaria de Meio Ambiente, através do Departamento de Bem-Estar Animal, promoveu uma ação educativa com as crianças de 3 e 4 anos da EMEI São Francisco.

De forma lúdica e itinerante, a atividade levou informações sobre cuidado, proteção e respeito aos animais para os pequenos. Para tornar o momento ainda mais divertido e próximo das crianças, a equipe utilizou a fantasia do “cachorrão”, personagem presente nas ações de conscientização do departamento.

Durante a atividade, as crianças também conheceram a Campanha “Tampatinhas” de arrecadação de tampinhas, que busca incentivar a participação da comunidade nas ações voltadas à proteção e ao bem-estar animal.

A mobilização também contou com uma participação especial: Isadora Maria Siqueira Santos, do Maternal I A, da professora Deise, foi a criança que mais arrecadou tampinhas durante a campanha.

A iniciativa transformou a conscientização em um momento de aprendizado e diversão, aproximando as crianças das ações desenvolvidas pelo município e estimulando, desde cedo, atitudes de cuidado e responsabilidade com os animais.



Engenheiro Coelho realiza exames oftalmológicos especializados



De Engenheiro Coelho

A Prefeitura de Engenheiro Coelho, por meio da Secretaria de Saúde, realizou na segunda-feira (26) atendimentos oftalmológicos especializados no Centro de Especialidades Médicas. A ação foi voltada à avaliação da saúde ocular e ao acompanhamento dos pacientes.

Durante os atendimentos, foram realizados exames de retinografia, topografia corneana e mapeamento de retina. Os procedimentos auxiliam na identificação de possíveis alterações nos olhos e na definição do acompanhamento necessário.

O secretário de Saúde, Renan Pacífico, agradeceu aos profissionais envolvidos e destacou o trabalho conjunto das equipes.

“Quero agradecer a toda a nossa equipe da Saúde, aos colaboradores, médicos e profissionais que se dedicam diariamente a atender a população com responsabilidade e compromisso. Essas ações são resultado do trabalho conjunto de pessoas que fazem a diferença na vida dos nossos pacientes. Seguimos empenhados em fortalecer os atendimentos especializados e oferecer cada vez mais qualidade nos serviços de saúde”, ressaltou.

O prefeito Pedro Franco afirmou que a ampliação da qualidade dos serviços de saúde está entre as prioridades da administração.

“Nosso compromisso é trabalhar para que a população de Engenheiro Coelho tenha acesso a serviços de saúde cada vez melhores. Sabemos da importância da prevenção e do diagnóstico precoce, e ações como essa demonstram o empenho da nossa equipe em cuidar das pessoas. Estamos trabalhando na reconstrução da nossa cidade, valorizando os profissionais e buscando melhorar continuamente o atendimento oferecido aos nossos moradores”, declarou.

A iniciativa integra as ações municipais de prevenção e atendimento especializado, com foco no cuidado com a visão e na qualidade de vida da população.

Encontro devocional encerra Outubro Rosa na Prefeitura de Engenheiro Coelho

De Engenheiro Coelho

A Prefeitura de Engenheiro Coelho realizou nesta segunda-feira (26) um Momento Devocional dedicado ao encerramento do Outubro Rosa. O encontro foi conduzido pela Dra. Ivelise Fonseca de Matteo, coordenadora da Faculdade de Direito do UNASP, com o tema "Uma pausa para refletir, uma motivação para servir".

A mensagem abordou fé, esperança e cuidado com o próximo. Em referência ao mês de conscientização sobre a saúde da mulher, a reflexão destacou a valorização da vida, o acolhimento e a solidariedade.

Participaram o prefeito Pedro Franco, a primeira-dama e secretária de Educação, Daniela Forner Franco, o vice-prefeito Gilberto Garcia, além de secretários, diretores e colaboradores da Administração Municipal.

Realizado semanalmente desde o início da gestão, o Momento Devocional integra a rotina da Prefeitura como espaço de reflexão e gratidão. A proposta é incentivar responsabilidade, sensibilidade e dedicação no atendimento à comunidade.

Pedro Franco agradeceu à convidada e aos servidores e destacou o significado da iniciativa para o trabalho da administração.

"Começar a semana com Deus e uma mensagem que nos faz refletir fortalece nossa fé e nosso compromisso com a população. O Outubro Rosa nos lembra de valorizar a vida e cuidar uns dos outros. Agradeço à doutora Ivelise e a cada servidor e colaborador que se dedica à nossa cidade.

Que Deus nos dê sabedoria e união para fazer sempre o melhor por Engenheiro Coelho", afirmou.

Ao final, Daniela Forner Franco também agradeceu à convidada pela presença e pela mensagem. Como lembrança do encontro, a primeira-dama entregou marcadores de livros às mulheres presentes.



Moradores da zona rural de Amparo participam de sessão que votou PL e Moção sobre manutenção das estradas



De Amparo

Durante a 30ª sessão ordinária da Câmara Municipal de Amparo, ocorrida dia 19 de outubro, moradores da zona rural prestigiaram a discussão e aprovação da Moção nº 46/2026, que faz apelo ao Executivo para a adoção de melhorias nas estradas rurais. Na mesma sessão, houve também a aprovação do Projeto de Lei nº 84/2026, que institui diretrizes para identificação e priorização de pavimentação dos pontos críticos das estradas rurais. As duas propostas legislativas são de autoria do vereador Rafael Campos (União), morador do bairro Boa Vereda. "É preciso uma articulação com os órgãos estaduais para que, com urgência, sejam adotadas providências administrativas, técnicas e orçamentárias para ampliar as ações de pavimentação, conservação e manutenção contínua das estradas rurais. Temos aproximadamente 600 quilômetros de vias rurais, com uma expressiva produção agropecuária e que necessita dessa conservação contínua", resumiu o vereador na defesa da Moção.

Rafael citou, na presença dos produtores, que Amparo é destaque na produção de chuchu (média de 200 hectares de cultivo); frango de corte (milhões de cabeças por ano); café (1000 hectares cultivados); tomate-cereja (12 hectares cultivados); queijos (premiados internacionalmente); eucalipto (5000 hectares de cultivo); hortaliças (30 hectares cultivado), entre outros. "Não esquecendo o potencial turístico rural, as vinícolas, alambiques, fábrica de chocolate e o Polo Astronômico que precisam de um deslocamento adequado e de qualidade", acrescentou.

Em especial, o vereador questionou na Moção os projetos de pavimentação da Estrada Vicinal Municipal da Boa Vereda, da Estrada Municipal Amadeu Turolla e do bairro Vale Verde, que já foram anunciados, mas não foram executados. "Pedimos que o Executivo intensifique as tratativas junto ao Departamento de Estradas de Rodagem do Estado de São Paulo (DER/SP) para solução dessas demandas pontuais, mas também cuide de outros pontos críticos da zona rural com um sistema eficiente de cascalhamento, embaulamento, drenagem pluvial e manejo da vegetação", afirmou Rafael.

E, no Projeto de Lei aprovado, ele propõe que sejam criadas normas permanentes de avaliação e identificação de trechos de estradas rurais que precisam de manutenção. "O objetivo é melhorar as condições de trafegabilidade, segurança e mobilidade da população rural", explica. Para isso, o texto diz que podem ser considerados pontos críticos os morros e trechos em declive; locais sujeitos a erosões, valetas e sulcos; trechos sujeitos a atoleiros ou perda frequente das condições de trafegabilidade; acessos a pontes, travessias e passagens; trechos em que a ação das águas pluviais provoquem perda de cascalho; entre outros. "Nossas estradas têm grande fluxo de veículos, inclusive caminhões e veículos pesados, indispensáveis às atividades econômicas desenvolvidas na zona rural. São veículos que transportam lenha, frangos, ração, insumos e, em determinados pontos, a combinação do peso, do fluxo constante e das condições do solo contribui para o surgimento de buracos", complementa o vereador.

Cosmópolis promove Dia D de Vacinação e Educação em Saúde

De Cosmópolis

A Prefeitura de Cosmópolis, por meio da Secretaria Municipal de Saúde, realizou no último sábado (24/10) o Dia D de Vacinação e Educação em Saúde, com o objetivo de ampliar a cobertura vacinal e conscientizar a população sobre a importância da prevenção e dos cuidados com a saúde.

A ação contou com vacinação, avaliação e atualização da caderneta de vacinação, orientações sobre saúde bucal, pintura facial para as crianças e atividades educativas, proporcionando um momento de cuidado, aprendizado e conscientização para toda a família.

A iniciativa reforça o compromisso do município com a promoção da saúde, incentivando a prevenção de doenças e a manutenção da vacinação em dia, especialmente entre o público infantil.



Editais

SINDICATO DOS TRABALHADORES EM ESTABELECIMENTOS DE ENSINO E EDUCAÇÃO DE JAGUARIÚNA - SINPRO INTERIOR - ERRATA - RETIFICAÇÃO DO AVISO PUBLICADO NO JORNAL "O REGIONAL", EDIÇÃO DO DIA 28/07/2026, Caderno A, folha "3".
Onde se lê Célio Baradi, leia-se:Célio Baraldi. Jaguariúna - SP, 30 de Outubro de 2026 - Paulo Sergio Silva Franco - Presidente.

REGIONAL | ANUNCIE | Whatsapp: 19 99685-4255

Tempo instável não para os trabalhos de manutenção e limpeza em Mogi Guaçu



De Mogi Guaçu

Apesar do tempo instável, a Secretaria de Serviços Municipais (SSM) mantém diversas frentes de trabalho simultâneas para garantir a manutenção e a limpeza de Mogi Guaçu. Nesta quinta-feira, 29 de outubro, as equipes estão distribuídas por diferentes bairrose regiões da cidade, executando serviços importantes para a conservação dos espaços públicos.

Na Zona Oeste, os trabalhos incluem a operação tapa-buracos no Parque Cidade Nova. Já os serviços de roçagem são realizados no Jardim Guaçuano; e na Praça Sorocaba, no Jardim Santo Antônio, na Zona Norte; e no Jardim Munhoz, na Zona Sul.

Ainda na região Sul, outras equipes trabalham na poda de árvores no Parque Linear do Córrego dos Macacos, além da coleta de galhos e entulhos nos bairros Jardim Novo Itacolomy II e Jardim Munhoz.

As ações de limpeza também contemplam outros pontos do município,incluindo bolsões de lixo e vias públicas na Vila Paraíso, Planalto Verde, Morro Amarelo e na Avenida dos Trabalhadores, na região central.

O titular da Pasta, Fábio Aparecido Filetti Luduvirge, o Fabinho, destacou o empenho das equipes para atender às demandas do município, mesmo diante das condições climáticas instáveis. “É um dia de muito trabalho! Nesta quinta-feira, nossas equipes estão espalhadaspela cidade, trabalhando em várias frentes ao mesmo tempo para manter os bairros limpos, cuidar dos espaços públicos e melhorar a infraestrutura urbana”, disse.

R$ 288 milhões a 234 cidades e tolerância zero com Discord: as marcas do 2º mandato de Rafa Zimbaldi na Alesp

Da Redação

O enfrentamento a crimes digitais contra crianças e adolescentes e a destinação de R$ 288 milhões a 234 municípios estão entre as principais marcas do segundo mandato do deputado Rafa Zimbaldi (União Brasil-SP) na Assembleia Legislativa do Estado de São Paulo(Alesp). Entre 2023 e 2026, o parlamentar concentrou parte de sua atuação no enfrentamento a delitos que acontecem em plataformas digitais, como Discord e TikTok, e na apresentação de propostas para ampliar a segurança, a inclusão social e o acesso da populaçãoa políticas públicas. Neste período, Rafa também lançou, de forma inédita, um portal próprio de transparência, que permite a qualquer cidadão o acompanhamento dos recursos destinados por seu mandato.

Na eleição de 4 de outubro de 2026, o deputado recebeu 66.425 votos, que lhe garantiram a terceira suplência do União Brasil-SP. O resultado encerra um ciclo de dois mandatos estaduais consecutivos (2019/2022 ~ 2023/2026), período em que Rafa atuou na articulaçãoentre Prefeituras e o Governo do Estado de São Paulo para viabilizar investimentos em áreas como Saúde, Assistência Social, Segurança Pública e Infraestrutura Urbana.

Uma das principais frentes de atuação do parlamentar nos últimos anos foi a coordenação da Frente Parlamentar de Combate à Violência em Ambiente Digital contra Crianças e Adolescentes. Constituído na Alesp em abril de 2025, o colegiado reuniu especialistas,autoridades e sociedade civil em diversas audiências públicas para discutir prevenção, identificação e enfrentamento de crimes virtuais.

As atividades foram levadas a mais de 100 cidades paulistas, aproximando o debate das redes locais de proteção, das escolas e das famílias paulistas.

O Discord ganhou destaque na agenda do deputado estadual diante de denúncias de exploração, de aliciamento e de violência ocorridos no universo digital e que chegaram ao seu Gabinete. Rafa passou, então, a defender a existência de mecanismos mais eficazes demoderação e de prevenção de abusos, bem como a cooperação das empresas de Tecnologia com as autoridades responsáveis pelas investigações:

“Não podemos aceitar que plataformas digitais sejam utilizadas para aliciar crianças e adolescentes, disseminar violência ou planejar crimes e atentados, e induzir ao suicídio. Precisamos de uma resposta efetiva. É necessário unir poder público, famílias, escolas,especialistas e empresas de Tecnologia para prevenir esses casos, proteger as vítimas e responsabilizar criminosos”, afirma.

Ainda neste tema, Rafa é autor do Projeto de Lei (PL) 1.336/2025, que propõe instituir no estado o Estatuto de Proteção às Crianças e Adolescentes Vítimas de Crimes em Ambiente Digital. O deputado também apresentou o texto 1.193/2019, que permite instituiro Programa de Cidadania Digital nas escolas públicas e privadas, com foco no uso seguro e responsável da Internet.

Um olhar aos mais vulneráveis

Além de ter direcionado R$ 288 milhões a 234 municípios paulistas, via emendas, e ter lançado, de forma inédita, um portal próprio de transparência - que permite a qualquer cidadão o acompanhamento dos recursos destinados por seu mandato -, Rafa ingressou compropostas voltadas a pessoas com autismo e outras deficiências, pacientes com fibromialgia e famílias atípicas.

Entre as iniciativas estão o PL 385/2024, que permite até dois acompanhantes para portadores de Transtorno do Espectro Autista (TEA) em unidades de saúde; e o PL 1.573/2023, que reconhece como deficiente quem trata fibromialgia.

“Lista da Vergonha”

Já o texto 1.337/2025 propõe a criação do Cadastro Estadual de Agressores, o qual Rafa trata popularmente como “Lista da Vergonha”. A ideia é que o sistema, que terá livre acesso de autoridades e da sociedade, abarque informações sobre condenados por crimescontra crianças, adolescentes e mulheres.

Pós-mandato

Segundo o parlamentar do União Brasil, independentemente do resultado das eleições de 2026, seu trabalho em prol da população e das cidades terá continuidade, especialmente no que diz respeito à proteção de crianças e de adolescentes.

Eleições municipais

Sendo candidato ou não à Prefeitura de Campinas-SP, seu berço eleitoral, Rafa, que é presidente do Diretório local do União Brasil, adianta que vai se dedicar à montagem de uma chapa competitiva de vereadores para as eleições municipais de 2028.

Amparo aprova projetos sobre: infrações ambientais, Alzheimer, talentos esportivos, vacinação e protetor auricular para autistas

De Amparo

A 31ª sessão ordinária da Câmara Municipal de Amparo e a 11ª extraordinária, que aconteceram em sequência no dia 26 de outubro, tiveram a discussão e votação de requerimentos, além de projetos de lei que tratam de meio ambiente, alfabetização, saúde e esporte. Confira os resumos das propostas legislativas aprovadas.

IMAGENS COMO PROVA DE CRIMES AMBIENTAIS

De autoria do vereador Flávio Rocha (PSD), o Projeto de Lei nº 47/2026 permite que registros fotográficos e audiovisuais sejam utilizados como prova para apuração de infrações ambientais. Quando sancionado, serão aceitos registros obtidos por meio de equipamentos públicos de monitoramento; agentes de fiscalização e denúncias apresentadas por cidadãos. “Para ter essa validade, deverão observar, sempre que possível, a identificação do local, data e horário da captação, elementos que permitam identificar o autor ou o veículo e devem manter a integridade da imagem. Com essas medidas, poderemos ampliar a prevenção, a repressão e responsabilização administrativa do infrator”, alertou o autor.

APOIO ÀS PESSOAS COM DOENÇA DE ALZHEIMER

De autoria do vereador Carlos Fantini (PL), o Projeto de Lei nº 58/2026 indica diretrizes para a instituição da Política Municipal de Conscientização, Prevenção e Apoio às Pessoas com Doença de Alzheimer e outras demências. “Minha proposta é ter um caráter orientador, podendo subsidiar ações públicas voltadas para a proteção e à informação de famílias com pessoas acometidas por demência”, resumiu Fantini.

O texto do PL traz como diretrizes a promoção de campanhas permanentes de conscientização; o estímulo ao diagnóstico precoce e ao encaminhamento adequado aos serviços de saúde; o incentivo à adoção de hábitos de vida saudáveis, especialmente os associados à saúde cognitiva; o apoio e a orientação a familiares, responsáveis legais e cuidadores; a integração com os serviços de saúde na rede municipal; o estímulo à cooperação com instituições públicas e privadas; a valorização da dignidade da pessoa humana, da autonomia e da inclusão social da pessoa com demência, entre outros.

ESPORTE DE ALTO RENDIMENTO E FORMAÇÃO ESPORTIVA

De autoria do vereador Rafael Campos (União), o Projeto de Lei nº 59/2026 cria o Programa Municipal de Incentivo ao Esporte de Alto Rendimento, Formação Esportiva e Desenvolvimento de Talentos. O objetivo é estabelecer diretrizes para valorizar esportistas locais, apoiando a formação de base e incentivando aqueles que desejam praticar modalidades no nível profissional. “Temos, em Amparo, atletas, paratletas, equipes e jovens talentos que representam a cidade em competições oficiais. Porém, muitas vezes com dificuldades para custear deslocamentos, inscrições, treinamentos e demais despesas necessárias. Com um Programa Municipal, o Executivo terá o planejamento financeiro e administrativo para ampliar as oportunidades, de forma impessoal e transparente”, justifica o vereador.

VACINAÇÃO EM CASA PARA PESSOAS COM AUTISMO

De autoria do vereador Osmar Dorigan (PL), o Projeto de Lei nº 61/2026 propõe que no município seja instituído o Programa de Coleta de Exames e Vacinação em Domicílio para Pessoas com Transtorno do Espectro Autista (TEA) e outras deficiências. “É uma forma do poder público humanizar o atendimento e amenizar as barreiras físicas e sensoriais que este público tem ao procurar o serviço público. Fazendo essa adaptação, podemos também reduzir o risco de crises e o sofrimento psicológico”, explicou o vereador.

Quando sancionada, a Lei vai propor um calendário vacinal e regular de exames protetivos, além de integrar as ações dos serviços de saúde realizados em domicílio. Osmar lembra que pessoas com espectro autista em níveis severos ou com outras deficiências intelectuais, muitas vezes têm dificuldades de deslocamento ou apresentam hiperreatividade sensorial em ambientes hospitalares ou laboratoriais, “e isso gera gatilhos para crises comportamentais e desorganização emocional crônica”, comentou.

PROTETOR AURICULAR PARA AUTISTAS

Também de autoria do vereador Carlos Fantini (PL), o Projeto de Lei nº 75/2026 reproduz o que já é realizado em outros municípios e propõe o fornecimento gratuito de protetor auricular para crianças com transtorno do espectro autista na rede municipal de ensino. “Minimizar o impacto de ruídos e abafar barulhos excessivos, especialmente no ambiente escolar, ajuda a melhorar o problema da hipersensibilidade aos sons, evitar crises e fortalece o aprendizado”, avalia o Fantini. Ele citou a Lei Federal nº 12.764/2012, sobre a Política Nacional de Proteção dos Direitos da Pessoa com Transtorno do Espectro Autista, com relevante para compreensão da proposta. “Os protetores auriculares trarão conforto e segurança aos alunos”, completa.

COMPROVAÇÃO VACINAL DAS CRIANÇAS

De autoria do prefeito municipal, Carlos Alberto Martins, o Projeto de Lei nº 77/2026 faz alterações na Lei Municipal nº 3.937/2017, que trata sobre a obrigação dos pais e responsáveis sobre a comprovação da vacinação das crianças nas escolas. “Foram feitos estudos técnicos e operacionais e a primeira e crucial inovação refere-se à readequação nos casos em que a Declaração de Situação Vacinal não for apresentada ou contiver pendências. Antes, o gestor escolar notificava o Conselho Tutelar. A proposta é que a escola acione primeiramente a Unidade de Saúde para regularizar e, após frustradas duas tentativas, a autoridade sanitária acionará formalmente o Conselho Tutelar”, justifica o Executivo.

Foi também estendida a exigência da Declaração até o 3º ano do ensino médio (antes até 9º ano do ensino fundamental) e acrescido o artigo que garante em Amparo a prática do Programa Nacional de Vacinação em Escolas Públicas, quando o serviço público realiza as campanhas imunitárias diretamente nas unidades escolares.

FORTALECIMENTO DA ALFABETIZAÇÃO

Também de autoria do prefeito municipal, Carlos Alberto Martins, o Projeto de Lei nº 95/2026 institui a Política Municipal de Alfabetização da Rede Pública Municipal de Ensino de Amparo, destacando a adesão a programas governamentais; a cooperação técnica e financeira; utilização de avaliações externas; compartilhamento de indicadores; entre outras ações para alcançar os objetivos propostos. “A garantia da alfabetização e do letramento na idade adequada é um dos pilares mais fundamentais para o desenvolvimento humano, social e econômico de nossa comunidade. Garantir que todas as crianças da rede pública municipal de ensino dominem a leitura, a escrita e as competências básicas nos primeiros anos de escolarização é condição indispensável para a equidade educacional e para o sucesso de toda a sua trajetória escolar”, reforça o prefeito em sua justificativa.

Shows gratuitos no aniversário de 130 anos de Pedreira estarão acontecendo no Estádio Municipal nos dias 30 e 31 de outubro

De Pedreira

A programação terá início nesta sexta-feira, 30 de outubro, a partir das 18h30, com show do cantor Paulo Araújo, logo após, às 19h30, será a vez do cantor Lucas Venutto, e às 21 horas, show da dupla Maria Cecília e Rodolfo. No sábado, 31 de outubro, aniversário da cidade e feriado municipal, a partir das 19 horas, a Banda Aslam Pop chega com um repertório explosivo, trazendo os clássicos inesquecíveis dos anos 80 e 90, em um show cheio de energia, grandes sucessos e músicas que vão fazer milhares de vozes cantarem juntas, depois às 20 horas, o DJ Moisés assume o comando da festa com muito flashback, clássicos que nunca saem de moda e o melhor do sertanejo eletrônico, colocando todo mundo para dançar, eàs 21h30, será a vez da dupla Fernando e Sorocaba trazer seus grandes sucessos.

O aniversário de 130 anos de Pedreira deve transformar o Estádio Municipalem um dos principais pontos de encontro da região durante as comemorações. “Está será uma oportunidade para que famílias e amigos participem da celebração dos 130 anos dePedreira”, ressalta o Prefeito Fábio Polidoro.

A Secretaria de Divulgação e Turismo, responsável pela organização dos shows, informou que o Estádio Municipal está recebendo toda a infraestrutura necessária para bem atender a população com a instalação de sanitários, Praça de Alimentação, além de equipe de segurança e atendimento emergencial.

“Os portões do Estádio Municipal serão abertos às 18 horas, inclusive há limitação para o número de pessoas, portanto solicitamos que cheguem cedo e assim garantam seu lugar, também pedimos se possível para a população realizar a doação de 1 (um) litro de leite para as entidades da cidade”, enfatiza a Secretária Municipal Letícia Pedroso.



A Secretaria de Mobilidade Urbana informa que, em razão da realização dos shows em comemoração aos 130 anos de Pedreira, nos dias 30 e 31 de outubro, haverá interdição das seguintes ruas: Miguel Sarkis, Maria Angi Sarkis, Alaor Palma Nascimento e Odavilson Uttembergue, a partir das 17 horas. Somente será permitido acesso aos moradores do Conjunto Residencial Santa Maria, através do bairro Morumbi.

Finados! Data continua importante para a floricultura, apesar das mudanças nos hábitos de consumo

Da Redação

Embora o hábito de levar flores aos cemitérios venha perdendo força ao longo dos anos, o Dia de Finados continua sendo uma data importante para o mercado brasileiro de flores e plantas ornamentais, mantendo sua relevância para produtores, atacadistas e varejistas de todo o País.

No Ceaflor, maior mercado atacadista brasileiro de flores, plantas, insumos e acessórios para floricultura e decoração, a preparação para a data envolve planejamento antecipado, atenção às oscilações da demanda e estratégias para enfrentar os desafios da produção. Crisântemos, kalanchoes e kalandivas permanecem entre as variedades tradicionalmente associadas à data, mas há espaço para as violetas e outras flores envasadas.

O cenário, no entanto, exige decisões cada vez mais criteriosas dos produtores. O aumento dos custos de produção, somado à dificuldade de contratação de trabalhadores no campo e às oscilações climáticas, torna ainda mais complexa a definição dos volumes a serem cultivados para uma data sazonal.

É o caso de Yasuaki Shimano, da Flora Shimano, que reduziu em 30% a produção de crisântemos e em 10% a de kalandivas em relação ao ano passado. A decisão foi motivada principalmente pela elevação dos custos e pela incerteza na comercialização. “Para este ano, disponibilizamos 90 mil vasos apenas”, comenta.

A estratégia contrasta com a adotada pelo engenheiro agrônomo e produtor rural Caio Shiroto, da Flora Shiroto, que ampliou a produção de crisântemos para fazer jus ao elevado número de pedidos por parte dos clientes. A decisão acompanha a percepção de crescimento da procura por esses produtos e a oportunidade de suprir o mercado em uma data tradicional da floricultura.

“Mantemos sempre uma postura otimista. Ano a ano, aprimoramos o manejo para entregar um produto de qualidade superior. A filosofia do nosso negócio é garantir um excelente produto para que nossos clientes tenham sucesso nas vendas, gerando, como consequência, crescimento de demanda para o próximo ano”, afirma.

Shiroto ressalta, entretanto, que o cultivo de crisântemos destinados a Finados requer planejamento e controle rigoroso do calendário de produção.

Adaptação às novas demandas

As mudanças no comportamento dos consumidores também influenciam o planejamento do setor. A tradição de levar flores aos cemitérios permanece mais presente entre as gerações mais velhas, enquanto a redução desse hábito entre os mais jovens e o crescimento da opção pela cremação contribuem para transformar o perfil da demanda.

Diante desse cenário, produtores e comerciantes buscam ampliar as possibilidades de comercialização, tanto pela diversificação das variedades oferecidas quanto pela exploração de outros mercados e ocasiões de consumo. Violetas, antúrios e plantas verdes, por exemplo, ajudam a ampliar o portfólio associado à data.

Para o presidente do Ceaflor, Antônio Carlos Rodrigues, a capacidade de adaptação dos produtores é fundamental para manter a competitividade e atender às diferentes demandas do mercado.

“Finados continua sendo uma data relevante para o setor e mobiliza produtores de diferentes regiões do País. Ao mesmo tempo, acompanhamos mudanças nos hábitos de consumo e a busca por alternativas que permitam ampliar as oportunidades de venda. Nossos produtores trabalham para oferecer variedade e qualidade, conciliando as exigências do mercado com os desafios da produção”, afirma.

Mesmo diante das transformações culturais e dos custos crescentes, Finados permanece no planejamento anual da floricultura brasileira e o Ceaflor busca manter a oferta produtos que ajudam as famílias a expressar carinho, saudade e homenagem aos que já partiram.

Sobre o Ceaflor

Localizado em Jaguariúna (SP), na Rodovia Prefeito Aziz Lian (SP-107), km 29,3, no principal acesso a Holambra pela Rodovia Campinas–Mogi Mirim (SP-340), o Ceaflor é o mais completo mercado de flores da região. Inaugurado em 2019 e já ampliado duas vezes, reúne 450 empresas distribuídas em 946 pontos de venda, oferecendo flores de corte, flores em vaso, plantas ornamentais e uma ampla variedade de acessórios para floricultura, paisagismo e decoração.

41º Feteg premia os destaques e vencedores do teatro estudantil de Mogi Guaçu

De Mogi Guaçu

Na noite desta terça-feira, 27 de outubro, foram conhecidos os vencedores, assim como os artistas destaques do 41º Festival de Teatro do Estudante Guaçuano (Feteg) Viviane Casteliani. O evento, que premiou os talentos das categorias livre, adulta e infantojuvenil,aconteceu no Teatro Tupec do Centro Cultural, no Jardim Camargo. Promovido pela Secretaria de Cultura, o festival reuniu 12 espetáculos entre os dias 29 de setembro e 27 de outubro.

Na categoria livre, o espetáculo O Casamento de Rosinha, da Escola de Teatro Viviane Casteliani, conquistou o primeiro lugar, seguido por O Bem-Amado, também da mesma escola. A produção vencedora se destacou em diversas indicações, incluindo figurino, cenário,iluminação, atuação e direção.

Entre os reconhecidos estão Nícolas Gonçalves (ator destaque); Isabela Lino da Silva (atriz destaque); Lucas Aparecido dos Santos (melhor ator); Izabela de Souza (melhor atriz); e Danilo Rodriguez (melhor diretor).

Pela categoria adulta, o primeiro lugar ficou com Romeu e Julieta do Sertão, da Escola Municipal de Ensino Básico (EMEB) Profª Maria Diva Franco de Oliveira. O segundo lugar foi conquistado por A Alegria do Palhaço é Ver o Circo Pegar Fogo, da ETEC Euro Albino de Souza.

Os prêmios individuais ficaram com Ryan Rodrigues dos Santos (ator destaque); Alissa Degobé (atriz destaque); Filipi Sbrici (melhor ator); Iza Santos (melhor atriz); e Rodrigo Francisco, pela direção de Romeu e Julieta do Sertão.

Já na categoria infantojuvenil, o espetáculo A Cidade das Coisas Sumidas, do Colégio São Francisco/COC, conquistou o primeiro lugar. A segunda colocação ficou com O Último Pedido, da Escola Estadual Professora Therezinha Apparecida Villani de Camargo, enquantoUma Aventura no Sítio, da EMEB Professora Maria Diva Franco de Oliveira, garantiu o terceiro lugar.

Na interpretação, João Henrique Barbosa levou na categoria de ator destaque por O Último Pedido, e Júlia Evellyn Silva Leal, como atriz destaque por É Aqui que Tem Música Popular Brasileira?

Arthur Defende foi reconhecido como ator coadjuvante por A Cidade das Coisas Sumidas, e Beatriz Firmino Alcantara, como atriz coadjuvante por O Último Pedido.

Gabriel Machado e Iza Santos levaram os prêmios de melhor ator e melhor atriz, respectivamente, pela peça Modo Avião. Alfredo Barzon foi premiado como melhor diretor pela peça A Cidade das Coisas Sumidas.

GP produções eventos 25 ANOS

RED Eventos

04 DEZ

Zé Ramalho

04.DEZ SEXTA

NOVA DATA



11 DEZ

11 DEZ JAGUARIÚNA - SP RED EVENTOS

SAMBA 90 GRAUS



Shows em Campinas

01 NOV

LEONARDO

UMA HISTÓRIA SEM FIM

01 DE NOV CAMPINAS-SP



07 NOV

FÁBIO JR.

07 NOV 2026

ABERTURA 21:00 | SHOW ÀS 23:00

RED EVENTOS Jaguariúna/SP



@GPPRODUCOESEVENTOS GP PRODUÇÕES & EVENTOS.

WWW.GPPRODUCOES.COM.BR



Promoção válida para as Cooperativas Sicredi da Central Sicredi PR/SP/RJ. Promoção comercial vinculada a Títulos de Capitalização da modalidade Incentivo emitidos pela ICATU CAPITALIZAÇÃO, CNPJ nº 74.267.170/0001-73 e Processos SUSEP nº 15414.675659/2025-96 / 15414.600363/2026-01 / 15414.600360/2026-69 / 15414.675665/2025-43. Período: 23/02/2026 a 12/12/2026. Durante toda a promoção, serão sorteados até R$ 5.000.000,00 em prêmios, líquidos de Imposto de Renda. Consulte previamente as condições ger ais e as características essenciais em www.gov.br/pt-br/servicos/consultar-produtos-susep. Para mais informações sobre os prêmios e a promoção, acesse o regulamento em www.poupancapremiadasicredi.com.br. SAC Sicredi: 0800 724 7220. SAC ICATU: 0800 2860109 (atendimento exclusivo de informações relativas ao sorteio de capitalização). Ouvidoria ICATU: 0800 286 0047 (tenha em mãos o número de protocolo do atendimento anterior).



Tratterie
gastronomia internacional

Restaurante
Restaurante á la carte no centro de Holambra, com jardins, terraço, amplo estacionamento, ambiente aconchegante e familiar

Pratos Executivos
Pratos executivos no almoço de segunda a sexta-feira

Cozinha Internacional
Cardápio cuidadosamente elaborado com o melhor da cozinha internacional

Horário de funcionamento Segunda a quinta feira das 11:30 as 15:30
Sexta feira a domingo e feriados das 11:30 as 16:00 hrs

INFORMAÇÕES E RESERVAS (19) 99188.8927

Rua Camélias, 317 - Centro - Holambra - @TRATTERIEHOLANDESA

bar do Tina

O MELHOR RESTAURANTE DE MOGI MIRIM



Venha viver momentos inesquecíveis, saboreando o melhor da gastronomia local e regional. O Bar do Tina está pronto para receber você, sua família e amigos ,no almoço e no jantar.

Delivery até as 03:00 - (19) 3862-5972

Endereço: R. Padre Roque, 1581 - Jardim Aurea, Mogi Mirim - SP

DECORFLEX® ESQUADRIAS

Soluções para seu projeto

A Decorflex Esquadrias é fabricante especializada em soluções para esquadrias de alumínio. Além de possuir diversas possibilidades de acabamentos e de ser um material bastante durável, o alumínio não enferruja e trará sofisticação e mais beleza ao seu projeto.



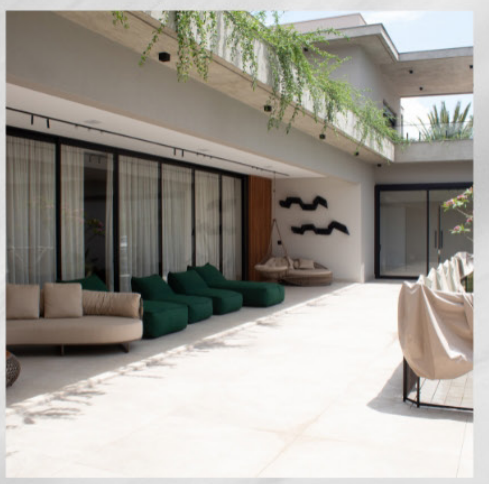
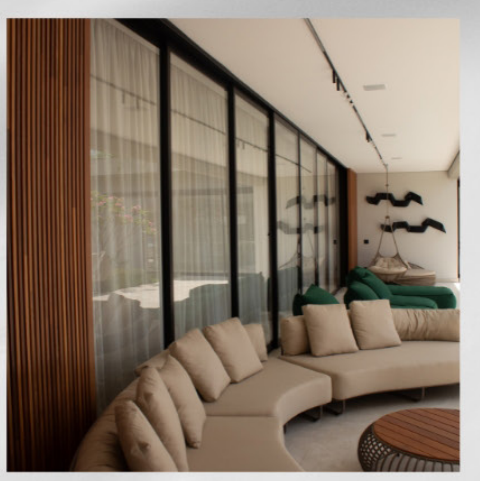



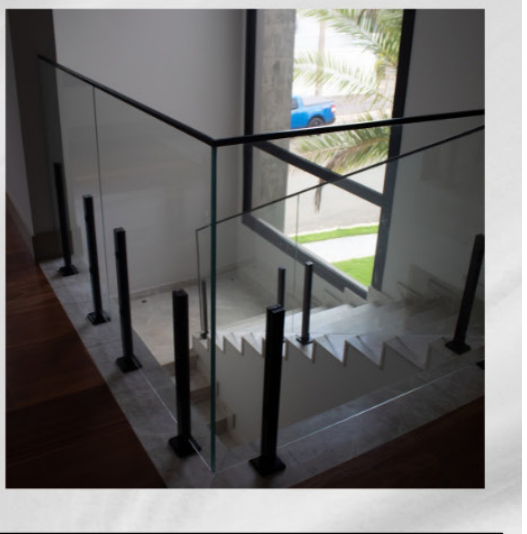

Informações de contato
(19) 98120-4116
(19) 3827-2189

contato@decorflexesquadrias.com.br

Endereço
LOJA 1 - Artur Nogueira – SP
R. Alcídia Teixeira W. Matteis, 31, Jardim Rezek

Endereço
LOJA 2 – Holambra/SP
R. Campo de Pouso Nº1.287 / Sala 03 – Centro



CONDENADO POR TRÁFICO INTERNACIONAL DE DROGAS É CAPTURADO EM HOLAMBRA

Passageiro de BMW apresentou documento do irmão, mas foi identificado por reconhecimento facial durante fiscalização de trânsito

Um homem condenado a 13 anos de prisão por envolvimento com o tráfico internacional de drogas foi capturado durante uma fiscalização de trânsito em Holambra. A ação foi realizada por equipes da Guarda Civil Municipal (GCM) e da Polícia Militar.

Os agentes abordaram um veículo BMW e, durante a identificação dos ocupantes, o passageiro tentou se passar pelo irmão, apresentando o documento dele. A identidade do homem foi confirmada com o auxílio de recursos de reconhecimento facial disponíveis às equipes.

Após consultas aos sistemas policiais, foi constatada a existência de um mandado de prisão em aberto contra o passageiro.

A condenação está relacionada a um caso que envolveu a apreensão de 191 quilos de pasta-base de cocaína, avaliados em aproximadamente R$ 28 milhões.

O homem foi conduzido à Delegacia de Polícia de Jaguariúna, onde permaneceu preso à disposição da Justiça.



~

DOIS HOMENS SÃO PRESOS POR FURTO DE ÓLEO DE COZINHA USADO EM HOLAMBRA



Cerca de 10 litros do material e um balde foram retirados de um hotel e restaurante sem autorização

Dois homens foram presos em flagrante por furto de óleo de cozinha usado na tarde de segunda-feira (26), em Holambra. A ocorrência foi registrada após a retirada de aproximadamente 10 litros do material e de um balde de um hotel e restaurante do município.

A Polícia Militar recebeu informações sobre o furto e iniciou buscas pelas áreas central e comercial da cidade. Durante o patrulhamento, a equipe localizou e abordou um veículo branco.

No interior do automóvel, os policiais encontraram galões, frascos menores e um balde com resíduos de óleo de cozinha usado.

Questionado, um dos abordados confessou ter retirado o material do estabelecimento sem autorização. O outro afirmou que o acompanhava durante a coleta.

Os dois receberam voz de prisão e foram conduzidos à Delegacia de Polícia de Holambra, onde a autoridade policial ratificou a prisão em flagrante pelo crime de furto consumado.

Foram apreendidos dois aparelhos celulares, um balde plástico branco e aproximadamente 10 litros de óleo de cozinha usado. O veículo permaneceu à disposição da autoridade policial para perícia.

JOVEM É PRESO COM 125 PORÇÕES DE COCAÍNA EM MOGI GUAÇU

Drogas foram encontradas no bolso do suspeito e dentro de um carro; agentes também localizaram R$ 430

Um jovem de 20 anos foi preso em flagrante por tráfico de drogas na tarde de sábado (24), no Jardim Ypê Pinheiro, em Mogi Guaçu. Durante a abordagem, a Guarda Civil Municipal (GCM) encontrou 125 porções de cocaína e R$ 430 em dinheiro.

A equipe realizava patrulhamento pela região quando avistou o jovem saindo de um Volkswagen Gol azul. Ao perceber a aproximação da viatura, ele apresentou comportamento considerado suspeito pelos agentes, que decidiram abordá-lo.

Na busca pessoal, os guardas localizaram 15 flaconetes de cocaína no bolso da bermuda. Dentro do automóvel, foram encontradas outras 110 porções da droga em uma sacola, além do dinheiro.

O jovem recebeu voz de prisão e foi encaminhado à Central de Polícia Judiciária (CPJ). A autoridade policial ratificou a prisão em flagrante e determinou que ele permanecesse à disposição da Justiça.

O carro, com placas de Morungaba, foi apreendido e também ficou à disposição da Justiça por determinação da autoridade policial.

Fonte: Guarda Civil Municipal de Mogi Guaçu.

POLÍCIA CIVIL APREENDE CELULARES E DROGAS EM OPERAÇÃO EM ENGENHEIRO COELHO



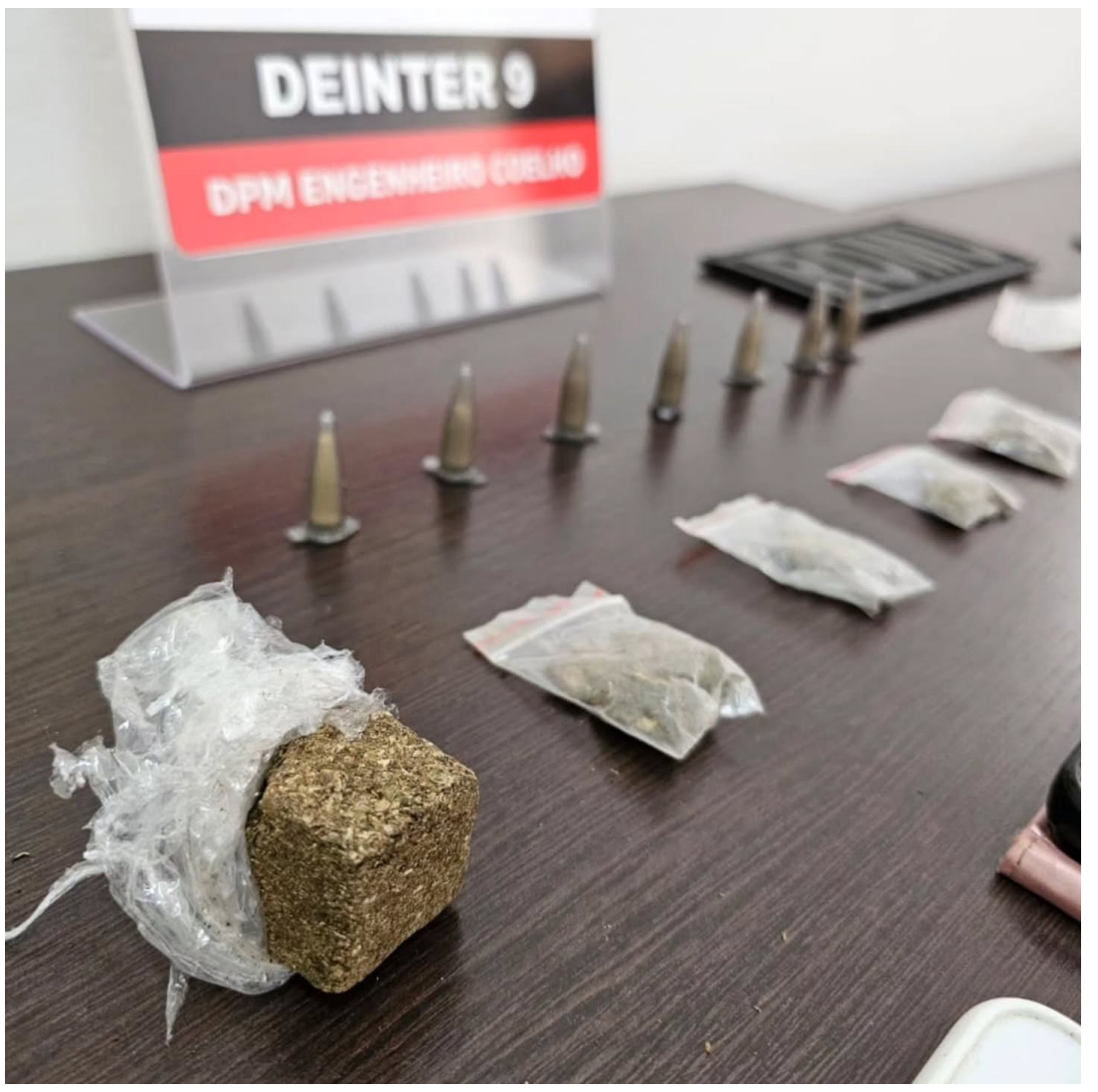

Ação cumpriu mandados de busca e apreensão em quatro alvos e investiga compartilhamento de informações sobre fiscalizações policiais

A Polícia Civil realizou na terça-feira (27), em Engenheiro Coelho, uma operação para investigar o monitoramento e a divulgação de locais de blitzes e comandos policiais em aplicativos de mensagens e redes sociais. Foram cumpridos mandados de busca e apreensão em quatro alvos, com a apreensão de oito celulares e porções de drogas.

A operação contou com a participação do Grupo de Operações Especiais (GOE) da Polícia Civil e o apoio das Guardas Civis Municipais de Engenheiro Coelho e de Artur Nogueira.

O foco da investigação é o compartilhamento de informações que podem comprometer as fiscalizações, permitindo que pessoas em situação irregular evitem abordagens. Os aparelhos apreendidos passarão por perícia técnica para auxiliar na apuração.

As informações divulgadas não detalham os tipos e as quantidades das drogas encontradas nem indicam se houve prisões durante a operação.

O comandante da GCM de Engenheiro Coelho, Joas Vicente, destacou a integração entre os profissionais envolvidos e o apoio prestado pelas equipes municipais.

"Quero parabenizar todos os profissionais envolvidos nesta operação, especialmente os agentes das Guardas Municipais de Engenheiro Coelho e de Artur Nogueira, pelo apoio e comprometimento. Nosso objetivo é contribuir para a prevenção da criminalidade e garantir mais segurança à população", afirmou.

O prefeito Pedro Franco também reconheceu a atuação conjunta da Polícia Civil, do GOE e das guardas municipais e declarou que a administração seguirá apoiando iniciativas de enfrentamento à criminalidade.

ADOLESCENTE É LOCALIZADO COM DROGAS APÓS FUGIR DE ABORDAGEM EM MOGI GUAÇU





Policiais encontraram 10 papelotes de maconha e 11 de "dry"; jovem foi liberado aos cuidados da mãe

Um adolescente foi localizado com drogas na tarde de terça-feira (27), em Mogi Guaçu, após fugir de uma tentativa de abordagem policial enquanto conduzia uma motocicleta. Foram apreendidos 10 papelotes de maconha e 11 de uma substância identificada como "dry".

Os policiais militares avistaram o condutor realizando manobras perigosas e tentaram abordá-lo. Houve fuga e acompanhamento, mas ele conseguiu escapar naquele momento.

Após verificarem o endereço vinculado ao registro da placa da motocicleta, uma equipe foi ao Jardim dos Eucaliptos, onde encontrou o adolescente.

Durante o atendimento, ele afirmou que havia fugido porque estava com drogas que iria distribuir. Também relatou ter coberto a motocicleta e trocado de roupa, indicando aos policiais onde estavam o veículo e os entorpecentes.

A ocorrência foi apresentada na Central de Polícia Judiciária (CPJ), onde o material permaneceu apreendido. O adolescente foi liberado aos cuidados da mãe.

Também foram adotadas as medidas administrativas referentes ao veículo e às infrações cometidas.

HOMEM ESCONDE DINHEIRO FURTADO NO TÊNIS E ACABA PRESO EM JAGUARIÚNA

Suspeito foi localizado em área de mata após furto em comércio de bebidas; consulta também apontou que ele era procurado pela Justiça

Um homem foi preso na noite de terça-feira (27), em Jaguariúna, após furtar dinheiro de uma carteira em um comércio de bebidas no bairro Santa Úrsula. Durante a abordagem, policiais militares encontraram R$ 450 escondidos no tênis dele e outros R$ 5,55 em moedas no bolso da calça.

A equipe foi acionada pela vítima, que relatou o furto da carteira com aproximadamente R$ 500 e documentos pessoais. O suspeito havia saído do estabelecimento e entrado em uma área de mata nas proximidades da ponte sobre o Rio Jaguari.

Os policiais realizaram buscas e localizaram o homem. Inicialmente, ele negou o furto e afirmou ter visto outra pessoa deixar a carteira dentro de uma caixa de bebidas no próprio bar.

A vítima encontrou a carteira no local indicado, mas constatou que o dinheiro havia sido retirado. Durante uma busca pessoal minuciosa, os agentes localizaram os valores no tênis e no bolso do suspeito.

Questionado novamente, o homem admitiu ter retirado o dinheiro da carteira. Uma consulta aos sistemas policiais também apontou que ele era procurado pela Justiça.

A ocorrência foi apresentada na Delegacia de Polícia Judiciária, onde o homem permaneceu preso. O valor recuperado foi restituído à vítima.



MOTOCICLISTA TENTA FUGIR DE FISCALIZAÇÃO E É PRESO COM PLACA DE OUTRO VEÍCULO EM COSMÓPOLIS



Abordagem na Rodovia Zeferino Vaz também identificou sinais de identificação suprimidos na motocicleta

Um motociclista foi preso por suspeita de adulteração de sinal identificador veicular na tarde de terça-feira (27), em Cosmópolis. A abordagem ocorreu por volta das 16h20, no km 143 da Rodovia Professor Zeferino Vaz (SP-332), no sentido sul.

Durante a Operação Saneamento/Hércules, policiais militares rodoviários realizavam fiscalização de trânsito quando deram ordem de parada ao condutor. Ele desobedeceu à determinação e tentou fugir, mas foi abordado pela equipe.

Na verificação da motocicleta, os agentes constataram que a placa apresentada correspondia a outro veículo. Também identificaram que os sinais identificadores da moto estavam suprimidos.

Diante das irregularidades, o condutor recebeu voz de prisão por suspeita do crime de adulteração de sinal identificador de veículo automotor.

O motociclista e o veículo foram encaminhados ao Distrito Policial de Cosmópolis. O homem foi indiciado, e a motocicleta permaneceu apreendida. As informações fornecidas não detalham se ele continuou preso após os procedimentos na delegacia.

CÃO SWAT ENCONTRA 479 PORÇÕES DE DROGAS ENTERRADAS EM CAMPINAS

Apreensão ocorreu em área de mata em Sousas durante operação conjunta da Guarda Municipal e da Polícia Civil

Uma operação conjunta da Guarda Municipal e da Polícia Civil apreendeu 479 porções de drogas na terça-feira (27), no Jardim Conceição, em Sousas, distrito de Campinas.

Os entorpecentes estavam em uma sacola enterrada em uma área de mata e foram localizados pelo cão farejador SWAT, do Canil da Guarda Municipal.

As buscas ocorreram nas proximidades da Rua João dos Santos Júnior, em uma região apontada pelas forças de segurança como ponto de comercialização de drogas. Durante a varredura, o animal identificou o local onde a embalagem estava escondida.

Dentro da sacola, os agentes encontraram 389 microtubos de crack, 60 porções de haxixe, 29 de maconha e um microtubo de cocaína. Também foram recolhidas 60 embalagens do tipo zip lock.

O material somou aproximadamente 483 gramas de peso bruto. Desse total, 230 gramas eram de crack, 205 gramas de maconha, 46 gramas de haxixe e dois gramas de cocaína.

A operação foi coordenada pela Polícia Civil do 12º Distrito Policial de Sousas, com apoio do Canil e de agentes da região Leste da Guarda Municipal. As informações divulgadas não mencionam prisões.



Foto: Divulgação/GM.

HOMEM PROCURADO PELA JUSTIÇA POR LESÃO CORPORAL É CAPTURADO EM COSMÓPOLIS



Abordagem do BAEP ocorreu no Parque Real; homem de 30 anos foi encaminhado ao Plantão Policial e permaneceu preso

Um homem de 30 anos, procurado pela Justiça em um processo relacionado ao crime de lesão corporal, foi capturado na terça-feira (27), no bairro Parque Real, em Cosmópolis.

Durante patrulhamento pela Rua dos Professores, uma equipe do 10º Batalhão de Ações Especiais de Polícia (BAEP) avistou o homem na garagem de uma residência e realizou a abordagem. Nada de ilícito foi encontrado durante a busca pessoal. Na consulta aos dados do abordado, porém, os policiais identificaram um mandado de prisão em aberto, com validade até 20 de agosto de 2030.

O homem foi conduzido ao Plantão Policial de Cosmópolis, onde permaneceu preso à disposição da Justiça. Durante a ocorrência, uma criança que estava na residência ficou sob os cuidados de um familiar.

Foto: GCM de Cosmópolis.

IRMÃOS SÃO PRESOS APÓS CERCO POLICIAL E APREENSÃO DE DROGAS EM MOGI GUAÇU

Ação no bairro Zanioni II resultou na apreensão de crack, 124 microtubos de cocaína e uma balança de precisão Dois irmãos foram presos por tráfico de drogas na noite de quarta-feira (28), no bairro Zanioni II, em Mogi Guaçu. A ação da Polícia Militar resultou na apreensão de porções de crack, 124 microtubos contendo cocaína e uma balança de precisão.

Durante patrulhamento, os policiais receberam informações de que dois indivíduos estariam separando e comercializando entorpecentes em uma residência, onde também haveria utensílios utilizados no preparo e na embalagem das drogas. Ao chegarem ao endereço indicado, as equipes visualizaram um homem no quintal.

Ele e outro indivíduo correram ao perceber a presença policial, mas foram abordados após um cerco. Durante a revista, os policiais encontraram uma pedra de crack no bolso de um dos suspeitos.

Com o irmão dele, localizaram um invólucro plástico com diversas porções da mesma droga, já individualizadas e aparentemente prontas para a comercialização. Na averiguação da residência, as equipes encontraram outra pedra de crack, além dos microtubos de cocaína e da balança de precisão. Os dois irmãos foram encaminhados à Central de Polícia Judiciária, onde permaneceram presos.

Todo o material foi apreendido.

HOMEM É PRESO AO TRANSPORTAR FIOS DE BICICLETA EM MOGI MIRIM

Abordagem no bairro Saúde levou policiais a trecho com fiação danificada na Avenida da Saúde; faca e alicate também foram localizados Um homem foi preso por furto de fios no fim da madrugada desta quinta-feira (29), no bairro Saúde, em Mogi Mirim. Ele foi abordado por policiais militares enquanto conduzia uma bicicleta e transportava fios enrolados, aparentemente telefônicos. Durante a busca pessoal, a equipe encontrou um pequeno pedaço de fio e uma faca com lâmina serrilhada. Nas buscas pelas imediações, os policiais localizaram outro trecho de fiação, de maior extensão, alguns metros atrás do ponto da abordagem. Questionado sobre a procedência do material, o homem inicialmente afirmou que havia encontrado os fios. Após novos questionamentos, declarou que os havia retirado de outra via e indicou o local. Os policiais seguiram até o trecho indicado, na Avenida da Saúde, onde constataram a presença de fios danificados na via pública e encontraram um alicate caído no chão.

A ocorrência foi apresentada na Central de Polícia Judiciária, onde o homem permaneceu preso. Os fios foram apreendidos.



MOTORISTA É RESGATADO AMARRADO EM CAMINHÃO E CARGA DE R$ 152 MIL É RECUPERADA EM ITATIBA



Três suspeitos saltaram do veículo em movimento e fugiram para uma área de mata durante acompanhamento policial na madrugada desta quinta-feira (29)

Um motorista mantido refém foi resgatado por policiais do Tático Ostensivo Rodoviário (TOR) na madrugada desta quinta-feira (29), em Itatiba. A ação também resultou na recuperação do caminhão e de uma carga de vergalhões de ferro avaliada em R$ 152.607,00, que permaneceu intacta. A vítima estava amarrada na cabine e não apresentava ferimentos.

A ocorrência teve início durante patrulhamento pela Rodovia Dom Pedro I (SP-065), na altura do quilômetro 103, na pista sul. Os policiais visualizaram um caminhão-trator com semirreboque de carroceria aberta e perceberam que o vidro da janela do passageiro estava estilhaçado.

Ao tentarem abordar o veículo, as equipes iniciaram um acompanhamento. Por volta da 1h10, na altura do quilômetro 23,5 da Rodovia SP-063, no sentido oeste, em Itatiba, três suspeitos saltaram do caminhão ainda em movimento e fugiram para uma área de mata. Eles não foram localizados.

Na vistoria à cabine, os policiais encontraram o motorista amarrado e o libertaram. A carga de vergalhões de ferro foi recuperada sem danos.

O motorista relatou que havia sido abordado pelos criminosos enquanto pernoitava na cabine, em um posto de combustíveis localizado no quilômetro 105 da pista sul da Rodovia Dom Pedro I.

A ocorrência foi apresentada no Distrito Policial de Itatiba, onde a vítima prestou depoimento e teve o veículo restituído. A ação foi realizada por integrantes do TOR da 2ª Companhia do 4º Batalhão de Polícia Rodoviária.



NASCAR BRASIL ABRE OS PLAYOFFS EM CHAPECÓ COM CLASSIFICAÇÃO E TRÊS CORRIDAS NO DOMINGO



Oitava etapa da temporada será a primeira fase decisiva do campeonato, com 75 pontos em jogo, grids definidos por classificatório e inversão dos seis primeiros colocados nas Corridas 2 e 3; os 12 melhores do campeonato regular já largam nos Playoffs com 20 pontos de bônus

A NASCAR Brasil Series chega pela primeira vez a Chapecó (SC) neste fim de semana para a abertura dos Playoffs da temporada 2026. A oitava etapa será realizada no Autódromo Internacional de Chapecó "Márcio Vaccaro", com classificação e três corridas no domingo (1º de novembro). A fase decisiva terá continuidade na Grande Final, em Brasília (DF), no dia 29 de novembro.

Além do desafio de competir em um traçado oval com 1.452 metros de extensão, sentido horário e largura da pista de 12 a 15 metros, a etapa terá um formato particular de classificação e formação dos grids. O regulamento prevê três corridas, com inversão dos seis primeiros colocados para a definição das largadas das provas seguintes, aumentando as possibilidades estratégicas para pilotos e equipes.

Classificação define o grid da primeira corrida

A ordem de saída para o classificatório será determinada pela média dos melhores tempos registrados por cada concorrente nos dois treinos livres. O piloto com a melhor média ocupará a primeira posição da lista, enquanto aquele com o pior desempenho ficará na última posição.

No classificatório, a ordem de saída será inversa à classificação dos treinos: o piloto mais lento sai primeiro, e o mais rápido, por último. Cada carro terá direito a três voltas para registrar seu tempo. Ao final da atividade, os pilotos deverão retornar diretamente aos boxes.

O resultado do classificatório definirá o grid de largada da Corrida 1, programada para as 9h de domingo, com duração de 23 minutos mais uma volta. Para a Corrida 2, o grid será formado pelo resultado da primeira prova, com inversão das posições dos seis primeiros colocados. Já para a Corrida 3, os seis primeiros da Corrida 2 terão suas posições invertidas durante o intervalo obrigatório nos boxes.

Três corridas e pit stop obrigatório

A programação esportiva de domingo prevê três corridas. A primeira terá duração de 23 minutos mais uma volta. A segunda também terá 23 minutos, enquanto a terceira será disputada por 23 minutos mais uma volta, respeitando o limite máximo de 50 minutos previsto para a etapa.

Entre a segunda e a terceira corridas, haverá um intervalo obrigatório de três minutos nos boxes. O procedimento inclui abastecimento obrigatório.

A terceira corrida começará com todos os pilotos na mesma volta do líder, seguindo o procedimento de relargada atrás do Safety Car. Os pódios serão realizados após a Corrida 1 e a Corrida 3, quando serão celebrados os resultados das respectivas provas.

Playoffs têm bônus e pontuação específica

Após as sete etapas do campeonato regular, os 12 melhores colocados receberam um bônus de 20 pontos para iniciar os Playoffs. Na Grande Final, os seis melhores classificados terão direito a mais 10 pontos, conforme os critérios estabelecidos no regulamento.

Ao todo, 75 pontos estarão em disputa na etapa de Chapecó. As três corridas do fim de semana seguirão o sistema de pontuação padrão da categoria, com 25 pontos para o vencedor, 20 para o segundo colocado, 16 para o terceiro e assim sucessivamente, conforme a tabela oficial de classificação.

Karter Boost também entra na estratégia

Cada piloto receberá um Karter Boost para utilizar durante as corridas, respeitando as regras da categoria. Os pilotos rookies e os competidores com 50 anos ou mais da classe Challenge terão direito a dois acionamentos extras por corrida.

Em Chapecó, os pilotos que registrarem a melhor volta no primeiro e no segundo treinos livres também poderão receber créditos adicionais de Karter Boost, desde que sejam competidores diferentes. Caso o mesmo piloto seja o mais rápido nas duas sessões, o benefício do segundo treino será destinado ao segundo mais rápido.

Onde assistir

No domingo (1º/11), a NASCAR Brasil Series terá transmissão ao vivo das disputas da oitava etapa, que abre os Playoffs da temporada 2026, em Chapecó. A Corrida 1 será exibida pelo SBT e pela NSports, enquanto a Corrida 2 terá transmissão pela ESPN e pelo Disney+. A classificação e as corridas também poderão ser acompanhadas pelo canal oficial da categoria no YouTube, @NASCARBrasil.

A NASCAR Brasil Series conta com as montadoras Chevrolet e Ford; patrocínio de Pirelli, Shopee e Karter; e fornecedores oficiais Frum, Militec1, Servitec, Nano4you, Tecpads, Sparco, Viemar, Zanoello e Rodas Raw.

Classificação da NASCAR Brasil Series após sete etapas

GERAL

#21 Thiago Camilo – 226 pontos
#9 Arthur Gama – 225 pontos
#83 Gabriel Casagrande – 213 pontos
#46 Vitor Genz – 182 pontos
#69 Nicolas Costa – 159 pontos
#0 Cacá Bueno – 128 pontos
#8 Alfredinho Ibiapina – 107 pontos
#99 Galid Osman – 98 pontos
#55 Murilo Rocha – 97 pontos
#90 Ricardo Maurício – 92 pontos
#11 Witold Ramasauskas – 91 pontos
#25 Tatiana Calderón – 83 pontos
#5 Denis Navarro – 62 pontos
#22 Victor Andrade – 60 pontos
#97 Gui Backes – 56 pontos
#87 Jorge Martelli – 53 pontos
#57 Felipe Tozzo – 48 pontos
#19 Felipe Malinowski – 36 pontos
#3 Firás Fahs – 33 pontos
#28 Bruna Tomaselli – 32 pontos
#15 Tito Giaffone – 30 pontos
#10 Ricardo Zonta – 26 pontos
#17 Juninho Berlanda – 26 pontos
#34 Dudes Castroneves – 20 pontos
#90 Alex Seid – 16 pontos
#18 Allam Khodair – 14 pontos
#85 Gustavo Bandeira – 12 pontos

PROGRAMAÇÃO DA NASCAR Brasil

Autódromo Internacional de Chapecó "Márcio Vaccaro"

QUINTA-FEIRA – 29/10

17h40 – Track Walk

SEXTA-FEIRA – 30/10

15h00 – Briefing NASCAR Brasil

15h45 – Shakedown

16h15 – Treino extra Challenge

17h00 – 1º treino livre: equipes RC e Full Time

17h35 – 1º treino livre: equipes A. Mattheis, Pole e Cavaleiro

SÁBADO – 31/10

16h00 – Pesagem dos pilotos

16h45 – 2º treino livre: equipes A. Mattheis, Pole e Cavaleiro

17h20 – 2º treino livre: equipes RC e Full Time

DOMINGO – 01/11

07h30 – Classificação (três voltas por carro)

09h00 – 1ª corrida (23 minutos + 1 volta)

10h30 às 11h20 – Visitação aos boxes, camarotes e paddock

11h45 – Cerimônia de homenagem

13h20 – Fechamento dos boxes para as corridas 2 e 3

13h35 às 14h00 – Grid Walk e Hino Nacional

14h05 – 2ª e 3ª corridas (50 minutos) com pit stop

14h54 às 15h05 – Victory Lane e pódio

Calendário NASCAR Brasil Series 2026

Evento Pré-temporada – 22 de março – Circuito Panamericano Pirelli

1ª Etapa – 12 de abril – Santa Cruz do Sul (RS)

2ª Etapa – 03 de maio – Cascavel (PR)

3ª Etapa – 31 de maio – Interlagos (SP)

4ª Etapa – 28 de junho – Velocitta (SP)

5ª Etapa – 01 de agosto – Cuiabá (MT)

6ª Etapa – 23 de agosto – Londrina (PR)

7ª Etapa – 20 de setembro – Curvelo (MG)

8ª Etapa – 01 de novembro – Chapecó (SC)

9ª Etapa / Grande Final – 29 de novembro – Brasília (DF)

Acompanhe a categoria nas redes sociais @NASCARBrasil:

YouTube | Instagram | TikTok | Facebook | X | Threads | LinkedIn

Site: nascarbrasil.com.br

CONHEÇA A TRAJETÓRIA DA CAMPEÃ INTERNACIONAL DE DAMAS, QUE SE PREPARA PARA O MUNDIAL DA HOLANDA EM 2027

Se tem Carla Calazans com a camisa de São José dos Campos em uma mesa de damas nos Jogos Abertos do Interior, muito provavelmente tem medalha. Referência nacional no esporte, a atleta de 30 anos conquistou em Votuporanga a sua 14ª medalha na competição, a oitava de ouro.

Carla começou nas damas ainda criança, e por um motivo inusitado. Ela e a irmã gêmea, Karina, também uma craque da modalidade, jogavam contra o pai e invariavelmente perdiam. Para piorar, ainda tinham que aguentar as gracinhas e as provocações do vencedor. Mas esse cenário se inverteria rapidamente.

"Começamos a jogar damas por causa do meu pai. Ele ganhava muito da gente. E não era do tipo de pai que deixava os filhos ganharem. Fomos buscar conhecimento sobre o esporte, treinamos, e ele nunca mais venceu um jogo", conta Karina.

A primeira vítima foi o próprio pai. Na sequência, vieram atletas da mesma faixa etária, treinados para esse tipo de jogo, no Brasil e fora. Os resultados de Carla e Karina só melhoravam. Aos poucos, ganharam o respeito das rivais.

Em 2024, Carla subiu de patamar. Ela conquistou o título pan-americano de damas na Costa Rica, feito que lhe garantiu a classificação de Mestre Internacional, a única de uma mulher no país.

"Na damas, você precisa ganhar um grande campeonato de nível internacional para receber essa norma [de Mestre Internacional]. É um reconhecimento muito importante, que vai me acompamnhar pra sempre. Mas, para além dos resultados, esse título abre caminho para as próximas gerações passarem. Meu maior feito é mostrar o que uma brasileira pode conquistar na damas", conta Carla.

Na arena de damas montada no Assary Clube de Campo, em Votuporanga, Carla e a irmã justificaram mais uma vez a fama de favoritas. Venceram a disputa por equipes no feminino contra Santos, com quem São José dos Campos rivaliza nos torneios estaduais, e ficaram com o ouro dos Jogos Abertos 2026.



"Os Jogos Abertos é a principal competição de damas por equipes do Brasil. O nível técnico é extremamente alto, a competivide é forte. É sempre muito bom ganhar aqui", destaca a damista.

Depois de conquistar o Brasil e a América do Sul, agora Carla quer o mundo. Ela se prepara para o Mundial da Holanda, em 2027. "Sei que ainda não tenho nível técnico para ser campeã. Parece até utopia imaginar uma latino-americano batendo de frente com europeus, norte-americanos e asiáticos, mas sonhar grande e sonhar pequeno dá o mesmo trabalho. Então escolhi sonhar grande."

EQUIPES DE FUTSAL DE PEDREIRA GARANTEM VAGA NAS FINAIS DO CAMPEONATO DA ADR



As equipes de Futebol de Salão Sub-12 e Sub-16 de Pedreira estiveram jogando no domingo, 25 de outubro, as semifinais do Campeonato de Futsal da ADR – Associação Desportiva Regional.

Nas dependências do Ginásio de Esportes Dario Zanini 'Vermelhão' do Santa Sofia, o time Sub-12 de Pedreira venceu a equipe de Mogi Guaçu pelo placar de 1 a 0 e garantiu sua vaga para a grande final.

O time Sub-16 de Pedreira enfrentou a equipe de Itapira e mostrou sua força goleando pelo placar de 6 a 4, garantindo assim sua vaga para a final da competição programa para o dia 22 de novembro, em local a ser definido pela Comissão Organizadora.

QUADRA DE ESPORTES DO JARDIM SANTA CLARA ESTÁ SEDIANDO O 1º REGIONAL DE FUTEBOL DE SALÃO

A Secretaria de Esportes e Lazer da Prefeitura de Pedreira, está promovendo o 1º Regional de Futsal Santa Clara 2026, contando com a participação das seguintes equipes: Esporte Clube Santa Sofia, Magnatas, Bargunça, Pau no Gato, Turma do Morro, New House, Santa Cruz, West Ham, River, Triunfo Marajoara, Atlanta, Fúria, Esporte Pedreira Grêmio Chopp, Meninos do Dinho e Sports Feras.

Na 1ª rodada disputada nesta terça-feira, 27 de outubro, o Esporte Clube Santa Sofia goleou por 15 a 4 a equipe do Magnatas, no segundo jogo, o time do Pau no Gato derrotou o Bargunça por 4 a 2.

A competição terá sequência na terça-feira, 03 de novembro, com os seguintes jogos: 19h10 – Turma do Morro x New House; 20h10 – Santa Cruz x West Ham.



AGRO-NEGÓCIOS
O agro da região você encontra aqui!
O REGIONAL
oregional.net
30 de Outubro de 2026

MARIADITA
JAGUARIÚNA
REGULARIZAÇÃO DE IMÓVEIS
URBANOS E RURAIS
• HABITE-SE
• INSTITUIÇÃO DE CONDOMÍNIO
• CAR - CCIR - INCRA
(19) 99215-4852
(19) 99184-6967

Dr. Caius Godoy (Dr. da Roça) agora aqui todas as semanas

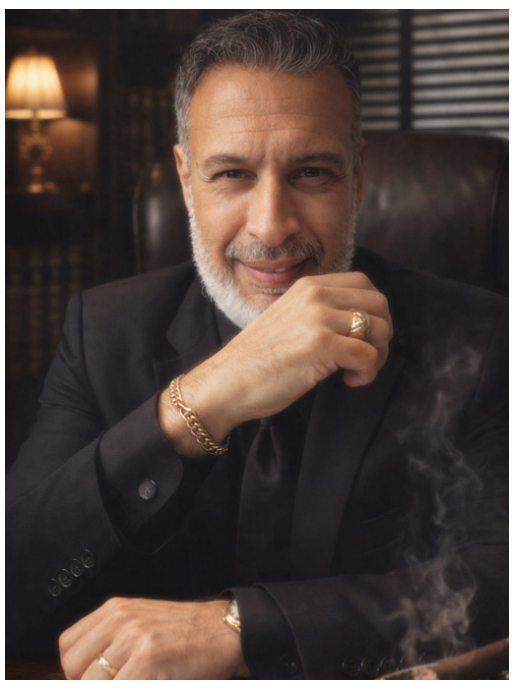

Aos que ainda não me conhecem, meu nome é Caius Godoy, advogado e administrador de empresas com atuação exclusiva no agronegócio. De uma família de produtores rurais do interior de São Paulo, a querida Duartina, tento através do meu trabalho levar informações para dentro da porteira, sendo elas envolvendo o Direito, ou não. Hoje tenho escritório nas cidades de Campinas e Jaguariúna e com muito orgulho sou conhecido e chamado carinhosamente pelos meus amigos e clientes, como o Dr. da Roça. Espero que gostem da minha coluna semanalmente falando sobre o mundo agro e agradeço pela oportunidade do Grupo O Regional de comunicação.

E como sempre finalizo, tchaaau obrigado!!

RECEBI NO EXTERIOR, COMO NACIONALIZAR ESSE DINHEIRO?

Receber dinheiro no exterior é cada vez mais comum. Pode ser resultado de trabalho, prestação de serviços, venda de um bem, investimento, herança, doação ou simplesmente recursos próprios mantidos em uma conta estrangeira.

Mas surge uma dúvida importante. Como trazer esse dinheiro legalmente para o Brasil?

Antes de tudo, é preciso compreender que trazer dinheiro do exterior não significa simplesmente fazer uma transferência bancária. A operação precisa possuir origem comprovada, finalidade definida e tratamento tributário adequado.

O primeiro passo é identificar de onde veio o recurso.

Se o dinheiro é resultado de salário ou prestação de serviços, existe uma determinada consequência tributária. Se decorreu da venda de um imóvel ou investimento, a análise será diferente. O mesmo ocorre com heranças, doações e recursos que já pertenciam à pessoa e estavam apenas depositados no exterior.

Essa distinção é fundamental porque a transferência do dinheiro para o Brasil e a tributação sobre sua origem são questões diferentes.

Uma pessoa pode possuir recursos perfeitamente regulares no exterior e decidir transferi-los para uma conta brasileira. Nesse caso, a simples transferência de patrimônio próprio não transforma automaticamente aquele valor em uma nova renda.

Entretanto, é necessário demonstrar sua origem. Extratos bancários, contratos, comprovantes de rendimentos, documentos de venda de bens, declarações fiscais, documentos sucessórios e comprovantes de investimentos podem ser necessários para justificar a procedência dos valores.

Como o dinheiro entra no Brasil?

O ingresso regular de recursos deve ocorrer por intermédio de uma instituição autorizada a operar no mercado de câmbio. O banco ou instituição financeira poderá solicitar documentos que comprovem a origem e a natureza da operação antes de liberar os recursos.

Não existe, como regra geral, um limite absoluto que impeça alguém de trazer valores elevados ao Brasil por transferência financeira regular. Quanto maior ou mais complexa a operação, entretanto, maior poderá ser a análise documental realizada pela instituição responsável pelo câmbio.

Vou pagar imposto para trazer o dinheiro? Depende da origem. O ponto principal é que não se deve analisar apenas a remessa, mas o fato que gerou aquele patrimônio.

Rendimentos recebidos no exterior por residente fiscal no Brasil podem estar sujeitos ao Imposto de Renda brasileiro, mesmo que o dinheiro permaneça fora do País.

Valores decorrentes de venda de patrimônio, investimentos, herança ou doação possuem tratamentos próprios.

Também deve ser analisada eventual tributação ocorrida no exterior e a existência de acordo internacional ou regra de compensação aplicável.

Quem mantém patrimônio relevante fora do Brasil também poderá possuir obrigações declaratórias perante a Receita Federal e, conforme o valor dos ativos mantidos no exterior, perante o Banco Central.

Portanto, o caminho correto não é simplesmente perguntar como trazer o dinheiro.

A pergunta juridicamente adequada é qual é a origem do recurso, como ele foi tributado e qual é a maneira correta de ingressá-lo no patrimônio brasileiro.

Trazer recursos do exterior é perfeitamente possível. O essencial é fazer isso com documentação, rastreabilidade e planejamento tributário. Dinheiro lícito não precisa ser escondido. Precisa ser corretamente documentado.

Dr. Caius Godoy, Advogado e Presidente da Comissão de Cultura, Midia e Entretenimento da OAB Jaguariúna, e-mail: caius.godoy@adv.oabsp.org.br

Dia do engenheiro agrícola: a ciência por trás do agronegócio





No dia 27 de outubro, o Brasil comemora o Dia do Engenheiro Agrícola. O marco histórico foi estabelecido em função do ano de criação do primeiro curso dessa área no país, em 1972, sendo a ocupação oficialmente reconhecida pelo Ministério da Educação (MEC) em 1978. Indispensável para o ciclo produtivo, esse especialista é habilitado para planejar, coordenar e executar atividades que vão desde a conservação de recursos hídricos até a mecanização e o dimensionamento da infraestrutura no interior.

O setor rural passou a ser regido por dados, máquinas precisas e responsabilidade ambiental. "O agro exige, cada vez mais, infraestrutura técnica de ponta. Temos cerca de 400 profissionais registrados no Conselho que desempenham um papel essencial nesse cenário, transformando os desafios em alternativas tecnológicas e sustentáveis que impulsionam não apenas as terras paulistas, mas toda a economia nacional", ressalta a presidente do Conselho Regional de Engenharia e Agronomia do Estado de São Paulo (Crea-SP), engenheira civil Lígia Mackey.

Para entregar essas saídas de excelência, o ofício se baseia em uma forte multidisciplinaridade de conhecimentos.

O engenheiro agrícola Ricardo Antonio Ferreira Rodrigues, doutor em Agronomia, destaca o que o atraiu na época de prestar vestibular. "Cresci vivenciando a rotina do campo, mas percebi cedo que a vocação para a agricultura ganha uma nova dimensão quando aliada ao rigor da ciência e da matemática". Na visão dele, a escolha pela graduação permitiu juntar o melhor dos dois mundos. "Uso cálculos, física e Engenharia aplicada para resolver os desafios concretos da produção agropecuária sustentável", comenta. Atualmente, a técnica avançada é a força motriz de cada etapa da safra.

Rodrigues diz que a prioridade é a produtividade, o que exige otimização e integração do manejo agropecuário em cada hectare com eficiência e respeito aos recursos naturais.

O perito projeta, ainda, ferramentas de ponta. "Na mecanização e na Agricultura 4.0, gerenciamos desde o maquinário pesado e a automação do plantio à colheita até a aplicação de agricultura de precisão, inteligência de dados e conectividade para otimizar o uso de insumos", afirma.

Esse crescimento reflete diretamente na empregabilidade e nas oportunidades. Conforme aponta a doutora em máquinas agrícolas pela Universidade Estadual de Campinas (Unicamp) e professora na Faculdade de Engenharia Agrícola (FEAGRI/Unicamp), engenheira agrícola Juliana Aparecida Fracarolli. "No Brasil, conforme acompanhamos um aquecimento no comércio e na indústria, vemos também uma maior oferta de vagas para engenheiros", relata.

O impacto da convergência entre inovação e colheita é especialmente visível. "São Paulo é o motor do agronegócio nacional, e a Engenharia Agrícola teve participação direta nessa consolidação", pontua Juliana, reforçando a relevância do segmento na construção do cenário estadual. "O Estado é rico, e isso é fruto do trabalho de várias Engenharias, principalmente, dos engenheiros agrícolas". Garantir o progresso contínuo da profissão passa diretamente pela educação e pela vivência prática de estudantes.

Atuando nas salas de aula universitárias há mais de doze anos, Juliana enxerga um grande valor em compartilhar o conhecimento. "Formar pessoas é a atividade mais nobre que nós temos", pontua. Aos aprendizes, ela deixa uma orientação focada na imersão: "Visitem a lavoura, fazendas e agricultores, conversem e coloquem a mão na massa".

Como o meio agrário contemporâneo é, acima de tudo, um ecossistema que demanda respostas exatas para adversidades biológicas e climáticas, Rodrigues incentiva os futuros registrados no Sistema Confea/Crea. "Não tenham medo dos números, das equações e da complexidade; eles são as ferramentas que nos permitem produzir alimento e energia com responsabilidade", conclui.

Sobre o Crea-SP - Criada há 92 anos, a autarquia federal é responsável pela fiscalização, controle, orientação e aprimoramento do exercício e das atividades dos profissionais das Engenharias, Agronomia e Geociências.

O Crea-SP está presente nos 645 municípios do Estado, conta com cerca de 380 mil profissionais registrados e mais de 110 mil empresas registradas.

AgroNotícias

Mauricio Picazo Galhardo



CACAU NA MATA ATLÂNTICA

Com o objetivo de diversificar a produção, gerar renda e contribuir para a conservação ambiental, o cultivo do cacau consorciado com bananeiras, juçara, abacateiros e goiabeiras foi destaque no Encontro sobre a Cultura do Cacau em Peruíbe (SP), realizado pela Casa da Agricultura de Peruíbe e pela CATI Regional Santos. O evento reuniu 25 participantes, entre produtores rurais, representantes de comunidades tradicionais, técnicos, produtores de chocolate artesanal e instituições ligadas aos setores agropecuário e ambiental.

SANTA CATARINA

O ministro da Agricultura e Pecuária, André de Paula, realizou, dia 19/10, uma coletiva de imprensa na sede do Ministério da Agricultura e Pecuária (Mapa), em Brasília (DF), para esclarecer a confirmação de um foco da doença de Newcastle em um estabelecimento de avicultura comercial de corte de perus, localizado em Nova Itaberaba, Santa Catarina. Também esteve presente o secretário-executivo, Cleber Soares.

CNA: CONFIANÇA

Diante da confirmação de um foco da doença de Newcastle em uma granja comercial de perus em Nova Itaberaba, no Oeste de Santa Catarina, a CNA reafirma sua confiança no sistema brasileiro de defesa sanitária e no compromisso dos produtores rurais e da agroindústria com a biossegurida-de. Em Comunicado Técnico, a Confederação da Agricultura e Pecuária do Brasil ressalta que o país conta com um sistema de defesa agropecuária sólido, capaz de identificar, conter e controlar ocorrências dessa natureza.

FUNGO DO TRIGO

Uma pesquisa desenvolvida pela Embrapa Meio Ambiente (SP) e pela Universidade de São Paulo (USP) destaca uma nova estratégia para o controle biológico de doenças do trigo, baseada no manejo da comunidade de microrganismos associados às raízes. Em experimentos realizados sob condições controladas, bactérias benéficas reduziram em cerca de 60% a severidade de doenças provocadas pelo fungo Bipolaris sorokiniana, demonstrando potencial para reduzir a dependência de fungicidas químicos no manejo da cultura.

MOGI DAS CRUZES

O Governo de São Paulo, por meio da Secretaria de Agricultura e Abastecimento (SAA), anunciou uma linha de crédito emergencial para auxiliar produtores rurais de Mogi das Cruzes prejudicados pelas fortes chuvas registradas em setembro de 2026. O Fundo de Expansão do Agronegócio Paulista (FEAP) destinou R$ 2 milhões à iniciativa, com financiamentos de até R$ 30 mil por produtor, juros de 3% ao ano, prazo de pagamento de até 60 meses e carência de até 12 meses.

REGULAMENTO EUROPEU ANTIDESMATAMENTO

O Departamento Econômico da Federação da Agricultura e Pecuária do Estado de São Paulo (Faesp) elaborou um Informe Técnico que analisa as principais atualizações realizadas entre 2023 e 2026 no Regulamento Europeu sobre Produtos Livres de Desmatamento (EUDR). Integrante do Pacto Ecológico Europeu (European Green Deal), a normativa estabelece que commodities agropecuárias comercializadas na União Europeia devem ter sua origem comprovadamente livre de desmatamento.

AMÉRICA LATINA E CARIBE

O Instituto Interamericano de Cooperação para a Agricultura (IICA) e a Associação Latino-Americana de Avicultura (ALA) lançaram uma versão atualizada da ferramenta "Sistematização e atualização das regulamentações do comércio internacional para o setor avícola da América Latina e do Caribe". A publicação reúne as principais normas que impactam a produção e o comércio avícola.

FÓRUM MUNDIAL DA ALIMENTAÇÃO 2026

O diretor-geral da FAO, QU Dongyu, afirmou que o fortalecimento da segurança hídrica e alimentar depende do uso mais eficiente dos recursos, de uma distribuição mais justa e da adoção de práticas circulares e regenerativas. A declaração foi feita durante uma sessão de alto nível do Diálogo de Roma sobre Água 2026, realizada paralelamente ao Fórum Mundial da Alimentação (WFF). (Com informações de assessorias e IA)

Mauricio Picazo Galhardo é jornalista



Estudo analisa a agricultura orgânica familiar na Rede de Agroecologia do Leste Paulista

Pesquisa destaca a diversidade de cultivos e o papel das feiras, mas aponta dificuldades de acesso à assistência técnica, ao crédito e às políticas públicas

Estudo faz parte da Edição Especial de 20 anos da Revista Brasileira de Agroecologia

A agricultura familiar e a diversidade de alimentos produzidos são elementos importantes para o desenvolvimento da agroecologia no Leste Paulista. É o que aponta o estudo "Agricultura orgânica familiar da rede de Agroecologia do Leste Paulista: o caso da Associação de Agricultura Natural de Campinas e Região", publicado em 16 de outubro de 2026, na Revista Brasileira de Agroecologia.

De acordo com a pesquisadora da Embrapa Meio Ambiente, a pesquisa analisou aspectos sociais e econômicos da produção orgânica regional, com foco nos agricultores familiares ligados à Associação de Agricultura Natural de Campinas e Região (ANC). "Os resultados mostram a predominância de pequenas unidades produtivas, o uso de mão de obra familiar e a variedade de alimentos cultivados. Ao mesmo tempo, identificam desafios relacionados à assistência técnica rural, ao financiamento e ao acesso a programas governamentais", destaca Abreu.

Diversidade produtiva e fortalecimento dos mercados locais

Para Victor Carvalho, da Unicamp, a agricultura orgânica no Leste Paulista se caracteriza pela diversidade de cultivos e pela comercialização em circuitos curtos, como as feiras, que aproximam produtores e consumidores. Esse modelo contribui para a geração de renda, a circulação de alimentos frescos e variados e o fortalecimento das economias locais.

O levantamento realizado a partir dos registros da ANC identificou 126 produtores vinculados à associação em 2024, distribuídos por diferentes municípios. A maioria trabalha em pequenas áreas, de até cinco hectares, com predominância da mão de obra familiar, embora possa haver contratação eventual de trabalhadores externos.

Entre os cultivos mais recorrentes estão batata-doce, banana e brócolis, além de outras frutas e hortaliças, como abacate, cenoura, abóbora, alface, cebola, tomate e beterraba. Essa combinação de culturas evidencia a importância dos sistemas diversificados para o abastecimento regional.

Para os pesquisadores, as feiras e outras formas de comercialização direta ajudam a sustentar a produção familiar e a ampliar sua conexão com os consumidores. A organização coletiva também favorece a troca de conhecimentos e experiências entre agricultores, instituições de pesquisa e outros atores da rede agroecológica.

Rede de agroecologia aproxima produtores, consumidores e instituições

Criada em 1991, a ANC desempenha papel importante na organização da comercialização e na articulação entre agricultores familiares, consumidores e instituições de pesquisa. A associação também atua na certificação participativa por meio do Sistema Participativo de Garantia (SPG), que contribui para a credibilidade da produção orgânica.

Abreu ressalta que essa articulação vai além da venda de alimentos. A rede também favorece a circulação de conhecimentos, a cooperação e a construção de vínculos de confiança, aspectos importantes para a continuidade das atividades agrícolas familiares.

O estudo considera que a organização em rede pode ajudar pequenos produtores a permanecer no mercado e ampliar sua capacidade de acesso a informações, certificação e oportunidades de comercialização.

Acesso à assistência técnica ainda é desigual

Apesar das potencialidades identificadas, a pesquisa aponta diferenças significativas na oferta de assistência técnica entre os municípios da região. A limitação desses serviços pode dificultar a transição agroecológica e restringir o acesso dos agricultores a conhecimentos técnicos, linhas de crédito e canais de comercialização.

As entrevistas realizadas com produtores que vendem seus alimentos nas feiras do Parque Ecológico e do Bosque dos Jequitibás, em Campinas, também revelaram dificuldades para obter informações claras sobre programas governamentais, acessar financiamentos específicos e contar com investimentos continuados.

Para os autores, a existência de políticas públicas não é suficiente quando faltam recursos e mecanismos efetivos de implementação. É necessário integrar instrumentos de financiamento, assistência técnica, certificação e compras públicas, considerando as características de cada território.

Políticas públicas são essenciais para ampliar a produção orgânica

O estudo destaca a importância de políticas como o Plano Nacional de Agroecologia e Produção Orgânica (Planapo) e a Política Nacional de Agroecologia e Produção Orgânica (Pnapo) para fortalecer a agricultura familiar e os sistemas de produção de base ecológica.

Na avaliação dos pesquisadores, a consolidação da agroecologia depende de ações coordenadas e de recursos compatíveis com as necessidades dos produtores. A melhoria da assistência técnica e o acesso ao crédito são apontados como condições para ampliar a produção orgânica e reduzir as desigualdades entre os municípios.

Além disso, integra a primeira etapa de uma pesquisa mais ampla vinculada ao projeto RedForte, da Embrapa Meio Ambiente, intitulada "Análise das percepções de atores-chave do sistema alimentar de base ecológica sobre o processo de transição e as políticas públicas do PLANAPO 2023/2024". As próximas etapas deverão incluir visitas às propriedades e ampliar as entrevistas com agricultores, técnicos, agentes de desenvolvimento rural e consumidores.

Contribuições para o desenvolvimento rural sustentável

Nas conclusões, os autores afirmam que "a agricultura familiar constitui a base predominante da estrutura produtiva regional", embora existam diferenças importantes entre os municípios. Também destacam a diversificação dos cultivos e a participação em redes de agroecologia como fatores centrais para a sustentação da produção orgânica.

A pesquisa oferece subsídios para a formulação de políticas públicas e para a atuação de instituições de ensino, pesquisa e organizações sociais. Ao evidenciar tanto as oportunidades quanto os obstáculos enfrentados pelos produtores, o trabalho reforça a importância da agricultura familiar orgânica para o desenvolvimento rural sustentável, a segurança alimentar e a valorização das economias locais.

O trabalho foi desenvolvido pela pesquisadora Lucimar Abreu, da Embrapa Meio Ambiente, em parceria com Victor Carvalho, Beatriz Agostino Giarola, Natan Pinheiro de Freitas e Vicente Eudes Lemos Alves, vinculados à Universidade Estadual de Campinas (Unicamp).

Ministro do Meio Ambiente afirma que participação da população é determinante no combate aos incêndios florestais na Amazônia

João Paulo Capobianco ressalta, no programa Bom Dia, Ministro desta quarta-feira (28/10), que os incêndios são gerados principalmente devido ao fator humano. Mudanças climáticas, aquecimento global e El Niño agravam a situação, ao reduzir a umidade nas florestas



O ministro do Meio Ambiente e Mudança do Clima, João Paulo Capobianco, ressaltou, nesta quarta-feira (28/10), durante o programa Bom Dia, Ministro, que a participação da sociedade brasileira no combate aos incêndios florestais que atingem o Pará e Amazonas ocupa um papel central nas ações do Governo Federal e dos governos estaduais. Para o ministro, sem um maior empenho da população a tarefa de conter os incêndios torna-se muito difícil, uma vez que os focos, em sua maioria, têm origem no fator humano.

"Gostaria de esclarecer à população a necessidade da contribuição dos cidadãos e cidadãs para que a gente possa enfrentar o problema dos incêndios florestais. Sem essa participação não haverá solução, porque isso é algo colocado pelas pessoas. Temos que conscientizá-las que isso destrói o meio ambiente, mas não só isso. Também prejudica a saúde das pessoas de forma muito grave. Se a população não colaborar, se as pessoas não pararem de colocar fogo e se as pessoas não denunciarem quem está fazendo isso, vamos viver uma situação muito difícil, porque não haverá capacidade de ninguém para controlar focos espalhados em milhares de locais de difícil acesso", alertou Capobianco.

Gostaria de esclarecer à população a necessidade da contribuição dos cidadãos e cidadãs para que a gente possa enfrentar o problema dos incêndios florestais. Se a população não colaborar, se as pessoas não pararem de colocar fogo e se as pessoas não denunciarem quem está fazendo isso, vamos viver uma situação muito difícil"
- João Paulo Capobianco
Ministro do Meio Ambiente e Mudança do Clima

PARÁ – Ao falar da situação no Pará, Capobianco destacou as ações do Governo Federal voltadas ao estado. "A Casa Civil convocou a sala de situação para tratar especificamente do Pará, já que já tínhamos tratado do Amazonas. Os agentes do Ibama extinguiram 114 grandes incêndios florestais no estado. Dada a gravidade deslocamos seis aeronaves para o estado. Temos dois helicópteros, 25 veículos terrestres de grande capacidade, e quase 500 brigadistas do Ibama e do ICMBio atuando com o Corpo de Bombeiros. No Pará, transferimos para o Corpo de Bombeiros R$ 45 milhões aproximadamente para a situação", frisou o ministro.

"Houve algo surpreendente, porque também no Pará se repetiu o fenômeno (dos incêndios). De repente, milhares de focos de calor passaram a ocorrer simultaneamente no estado. Isso gerou uma dificuldade de operação, tanto para o Corpo de Bombeiros quanto para o Governo Federal. Mas acredito que juntos vamos fazer frente a esse desafio e livrar Santarém e a macrorregião no entorno desse problema. As investigações seguem. A Polícia Federal já deslocou o pessoal para lá e nós vamos investigar e punir severamente aqueles que foram identificados", prosseguiu Capobianco.

MANAUS – Indagado sobre quais ações o Governo Federal pretende tomar para 2027 para evitar que Manaus enfrente tantos problemas em relação aos incêndios e à qualidade do ar na cidade, João Paulo Capobianco ressaltou que a questão deve ser tratada de forma permanente. "O Brasil criou uma tecnologia, uma metodologia invejável para controlar o desmatamento. Prova é que reduzimos o desmatamento agora para a menor taxa da história. Vamos ter que fazer o mesmo para os incêndios florestais."

"A grande frente da nossa ação será, de um lado, aumentar a capacidade de identificar e reprimir o incêndio criminoso. Estamos trabalhando para isso com tecnologia e temos avanços. O Instituto Nacional de Pesquisas Espaciais (INPE) recebeu recursos do Fundo Amazônia para modificar e aprimorar o seu sistema, tornar mais preciso. O outro lado é envolver os proprietários rurais, porque eles têm responsabilidade sobre o que ocorre no seu território. Eles precisam assumir essa responsabilidade com brigadistas, ações preventivas e equipamentos, porque um incêndio, quando você apaga no início, você o controla. Depois que ele ganha dimensão muito grande, a dificuldade é enorme", disse.

O ministro lembrou que as ações decorrem de processo que vem sendo feito há alguns anos e falou de avanços importantes, como a Lei do Manejo Integrado do Fogo, aprovada em 2024 e implantada a partir de 2025. "É uma lei nova, que traz novas possibilidades, que pressupõe melhor articulação com estados e municípios, além dos proprietários rurais. Iniciamos a capacitação apoiando os corpos de bombeiros dos estados da Amazônia e do Cerrado. Foi um grande avanço e precisamos avançar ainda mais", frisou.

MUDANÇAS CLIMÁTICAS – Segundo o ministro, as mudanças climáticas, o aquecimento global e o impacto do El Niño agravaram as queimadas florestais. "O aquecimento global criou uma situação para nós, um país tropical, complexa. Nossas florestas sempre foram resistentes ao incêndio por serem muito úmidas. Com a mudança do clima, elas estão perdendo essa resistência. Estão se tornando mais vulneráveis aos incêndios florestais. Agora, eles também ocorrem no Brasil. O El Niño agrava esse quadro de estiagem e de perda de umidade. As pessoas passam a usar o fogo de forma descuidada, ou queimando lixo, ou de forma criminosa. E esse fogo escapa. Os dados mostram que grande parte disso não é um acidente: é colocado propositalmente", explicou Capobianco.

QUEM PARTICIPOU — O "Bom Dia, Ministro" é uma coprodução da Secretaria de Comunicação Social da Presidência da República (Secom/PR) e da Empresa Brasil de Comunicação (EBC). Participaram do programa desta quarta-feira a Rede de Notícias da Amazônia, de Santarém (PA), Rádio Meio Norte, de Teresina (PI), Rádio Liga FM, de Manaus (AM), portal Primeira Página, de Cuiabá (MT), Rádio CBN, de Belém (PA) e o Jornal Correio do Estado, de Campo Grande (MS).

Fonte: Secretaria de Comunicação Social da Presidência da República



Sistema de Plantio Direto de Hortaliças promove redução do uso de água no campo

Técnica mantém o solo coberto por palha, favorece a infiltração de água, reduz o uso de agrotóxicos e pode melhorar as condições de trabalho no campo



Uma camada de palha sobre o solo pode ajudar o produtor rural a economizar água, reduzir o uso de agrotóxicos e melhorar as condições de cultivo. Essa é a proposta do Sistema de Plantio Direto de Hortaliças (SPDH), que evita o revolvimento frequente daterra e intercala o cultivo comercial com plantas de cobertura, segundo o engenheiro agrônomo Sérgio Augusto Martins Faria, da Diretoria de Assistência Técnica Integral (CATI)) Regional Avaré.

Apesar do nome, o sistema não se restringe às hortaliças. Também pode ser aplicado à fruticultura e à produção de grãos, com adaptações conforme a cultura e as condições da propriedade. A ideia é melhorar gradualmente a qualidade física e biológica do solo,proteger a área cultivada das intempéries e tornar o sistema de produção mais eficiente.

A origem do SPDH ajuda a entender por que ele vai além de uma técnica de plantio. Desenvolvido há mais de 30 anos pela Empresa de Pesquisa Agropecuária e Extensão Rural de Santa Catarina (Epagri), em conjunto com pesquisadores, extensionistas e produtoresrurais, o sistema surgiu em um cenário de endividamento no campo. A necessidade de superar as dificuldades financeiras levou à discussão de mudanças na forma de produzir.

O resultado foi um sistema que combina conhecimentos técnicos e científicos à busca por maior autonomia dos agricultores.

No SPDH, a terra permanece coberta por resíduos vegetais, enquanto o plantio é feito sem o revolvimento frequente do solo. A palhada funciona como uma proteção contra as variações de temperatura e ajuda a conservar a umidade. Ao mesmo tempo, o sistema favorecea infiltração da água, a formação de agregados e o desenvolvimento de poros e canais biológicos no solo.

Essas características são especialmente relevantes em regiões tropicais, onde o revolvimento excessivo pode favorecer a erosão e a compactação. Com o tempo, a presença de matéria orgânica e o aumento da atividade dos microrganismos contribuem para melhoraras condições do solo cultivado.

"Nos trópicos, o revolvimento do solo é bastante complicado por causa do aumento da erosão, compactação e outros problemas", explica Faria. Segundo ele, a proteção proporcionada pelas plantas de cobertura ganha ainda mais relevância diante dos eventos climáticosextremos.

Planejamento necessário

Mas a adoção do sistema exige planejamento. O primeiro passo é analisar o solo e verificar a necessidade de correções químicas, como calagem e fosfatagem. Também é preciso avaliar o perfil da área para identificar possíveis camadas compactadas e corrigirproblemas de estrutura física antes de iniciar o manejo com cobertura vegetal.

Em seguida, entram em cena as plantas de cobertura, estrelas do SPDH. Aveia-preta,-no inverno, e painço, milheto e sorgo-vassoura,no verão, são algumas das opções citadas pelo agrônomo. Também podem ser utilizadas misturas de espécies.

Quando a vegetação atinge, em geral, o florescimento ou o estágio de grão leitoso, é feito o acamamento. As plantas são deitadas sobre o solo para formar a palhada. Isso pode ser realizado com equipamentos como o rolo-faca ou, conforme o sistema de produção,com o uso de herbicidas.

Depois, o plantio da cultura principal é feito sobre essa cobertura.

A aveia-preta (em destaque) é uma opção para o inverno, enquanto o painço se destaca no verão por seu ciclo rápido

Após a colheita, o processo recomeça com uma nova planta de cobertura, alternada com a cultura comercial.

A repetição desse ciclo ajuda a aumentar a biomassa e a atividade biológica do solo, com ganhos que se acumulam ao longo do tempo. No início da implantação, Faria recomenda dar preferência às gramíneas. Como demoram mais para se decompor, elas mantêm a cobertura por mais tempo, ajudando a proteger o solo durante o ciclo da cultura.

A presença de uma camada densa de palha também pede ajustes na implantação das culturas. No caso das hortaliças produzidas a partir de mudas, por exemplo, o agrônomo recomenda utilizar plantas um pouco maiores, que tenham melhores condições de se estabelecersem ficar encobertas pela cobertura vegetal.

Desafios adicionais

Algumas culturas apresentam desafios adicionais. A cenoura, por ser semeada com sementes muito pequenas, exige cuidados específicos para se adaptar ao sistema. Por isso, embora o SPDH tenha potencial de aplicação em diferentes cadeias produtivas, o manejoprecisa considerar as características específicas.

Outro cuidado é monitorar a ocorrência de lesmas, que podem encontrar condições favoráveis no ambiente mais úmido criado pela palhada. Segundo Faria, há alternativas de controle para sistemas convencionais e orgânicos, incluindo iscas e o uso de cal virgem.

Ele ressalta que o acompanhamento é importante, especialmente nos primeiros anos, período em que o sistema ainda está em adaptação e busca equilíbrio.

Na região de Avaré (SP), o SPDH também vem sendo utilizado em sistemas de produção orgânica.



Em pequenas áreas, uma alternativa ao herbicida é o uso de lona preta por cerca de 15 dias, em um procedimento de solarização que, segundo o agrônomo, auxilia nocontrole da vegetação e pode ser incorporado ao manejo orgânico.

Faria em foto mostrando plantio de painço ao fundo | Fotos: Divulgação/CATI

A técnica ainda pode trazer benefícios para quem trabalha diariamente no campo. O plantio de hortaliças costuma exigir longos períodos em posição agachada, uma condição que pode ser amenizada com o uso de equipamentos manuais simples. Faria cita plantadeira-sutilizadas no cultivo de eucalipto que podem ser aproveitadas no plantio de hortaliças, reduzindo a necessidade de trabalhar tão próximo ao chão.

Para o agrônomo, o potencial do SPDH está na combinação entre conservação do solo, melhor aproveitamento da água e ajustes no manejo que podem reduzir gastos e facilitar o trabalho na propriedade.

Os resultados, porém, dependem da implantação adequada,da escolha das espécies de cobertura e do acompanhamento das condições de cada área.

Produtores interessados em conhecer o sistema e avaliar sua aplicação podem procurar a Casa da Agricultura de seu município ou a Regional da CATI mais próxima, onde é possível conversar com técnicos sobre as características da propriedade e as alternativasde manejo.



FICÇÃO CIENTÍFICA 'CARTÓRIO DAS ALMAS', PREMIADA NO FESTIVAL DE BRASÍLIA, ESTREIA NESTA SEMANA NOS CINEMAS

Dirigido por Leo Bello, longa se passa em uma sociedade futurista onde envelhecer virou coisa do passado

CARTÓRIO DAS ALMAS, ficção científica nacional premiada no Festival de Brasília, estreia nesta quinta-feira, 29 de outubro, nos cinemas. Dirigido e roteirizado por Leo Bello, o longa é protagonizado pela atriz Gabriela Correa, que dá vida a Laura, uma "jovem" de 126 anos que começa a trabalhar em um cartório responsável pela burocracia do não envelhecimento da população. CARTÓRIO DAS ALMAS entra em cartaz em 10 cidades: Ananindeua (PA), Arapiraca (AL), Balneário Camboriú (SC), Brasília (DF), Florianópolis (SC), Maceió (AL), Paulista (PE), Porto Alegre (RS), Rio de Janeiro (RJ) e São Paulo (SP).

Sinopse

Em uma sociedade onde as pessoas pararam de envelhecer, Laura começa a trabalhar no Cartório das Almas, onde descobre que não quer viver para sempre.

Ficha Técnica

Direção: Leo Bello
Roteiro: Leo Bello
Produção: Alisson Machado
Direção de fotografia: Pedro Maffei
Direção de arte: Maíra Carvalho
Elenco: Gabriela Correa (Laura), Wellington Abreu (Marconi), Gabrielle Lopes (Maíra), Deni Moreira (Saulo), Paula Passos (Avó) e Chico Sant'Anna (Avô)
Produtoras: Machado Filmes e Lumiô Filmes
Distribuição: Pandora Filmes
CARTÓRIO DAS ALMAS (Brasil, 2023, 77')

Sobre o diretor

Natural de Brasília, Leo Bello é graduado em cinema pela FAAP-SP (Fundação Armando Alves Penteado). Trabalha com cinema, TV e publicidade deste 2001. Dirigiu e escreveu filmes que fizeram carreira em festivais nacionais e internacionais. O longa-metragem mais recente do diretor, Cartório das Almas, tem conquistado prêmios em diferentes categorias de festivais pelo Brasil e pelo mundo, entre eles: Melhor filme Longa-metragem (Júri Popular), Melhor Direção de Arte e Melhor Som Design no 56o Festival de Brasília do Cinema Brasileiro (Brasília, DF, Brasil, 2023). Além do Cartório das Almas, Leo Bello escreveu e dirigiu o longa autoral O Espaço Infinito, lançado no Brasil pela Pandora Filmes.

Na televisão, atuou na TV Cultura como diretor de programas na filial de Brasília e na TV Justiça. Dirigiu e co-escreveu a série documental A Sustentável Leveza do Ser. A 1a Temporada contou com 13 episódios, cada um deles com duração de 26 minutos. A série foi lançada no Canal Futura e na Globoplay. Co-dirigiu ainda o telefilme Mandioca Frita, que estreou no CineBBB - Tela quente, na Globo, e está disponível também na Globoplay. Na publicidade, dirigiu comercias para o Governo Federal, GDF e Sebrae. Ganhou o prêmio de Mercado Publicitário (colunista Brasília) pela Série viral FBK 2012. Atualmente, é sócio diretor na Lumiô Filmes.

Sobre a Pandora Filmes

A Pandora é uma distribuidora de filmes independentes que há 35 anos amplia os horizontes da distribuição de longas-metragens no Brasil, revelando cineastas outrora desconhecidos no país - como Krzysztof Kieślowski, Theo Angelopoulos e Wong Kar-Wai; e relançando clássicos memoráveis em cópias restauradas, de diretores como Park Chan-wook, Federico Fellini, Ingmar Bergman e Billy Wilder. Os lançamentos dos últimos anos incluem O Apartamento, de Asghar Farhadi; The Square: A Arte da Discórdia, de Ruben Östlund; Parasita, de Bong Joon Ho; Apocalypse Now: Final Cut, de Francis Ford Coppola; Roda do Destino, de Ryusuke Hamaguchi; e e Refém por um fio, de Gus Van Sant; e os brasileiros Deserto Particular, de Aly Muritiba; Uma Família Feliz, de José Eduardo Belmonte; Motel Destino, de Karim Aïnouz, e A Fúria, de Ruy Guerra. A Pandora também se destaca pela curadoria de cinema italiano contemporâneo e clássico, e assina lançamentos de sucesso como O melhor está por vir, de Nanni Moretti; O sequestro do Papa, de Marco Bellocchio, A Graça, de Paolo Sorrentino.



sinny comunicação

HALLOWEEN ABRE ESPAÇO PARA ENTENDER COMO O MEDO PODE CONTRIBUIR PARA O DESENVOLVIMENTO EMOCIONAL DAS CRIANÇAS

LIVRO INFANTIL AJUDA A TRANSFORMAR SENTIMENTOS DIFÍCEIS EM OPORTUNIDADES DE APRENDIZADO, IMAGINAÇÃO E DIÁLOGO ENTRE PAIS E FILHOS

Apesar de sua origem no Reino Unido e forte disseminação nos Estados Unidos, o Halloween (31 de outubro), passou a ser uma oportunidade para que os brasileiros lidem o medo como um sentimento comum na infância. Dentre fantasias, monstros e histórias assustadoras, a data serve como ponto de partida para conversas sobre emoções, um tema muitas vezes difícil para crianças. A ideia é ajudá-las a reconhecer o que sentem e a encontrar formas de lidar com elas.

Temores relacionados à escuridão, a animais e à separação dos pais são comuns em diferentes fases da infância. O desafio dos adultos é ouvir as crianças sem ridicularizar suas preocupações ou pressioná-las a demonstrar coragem antes de estarem preparadas.

A literatura infantil pode contribuir para esse processo ao apresentar emoções complexas por meio de personagens e situações com as quais os pequenos conseguem identificar-se. Essa abordagem está presente em Nina e o Monstro da Caixa, da escritora e ilustradora Tessa Nogueira, publicado pela Studio Plural Editora.

A obra acompanha Nina, menina que, em um dia chuvoso, transforma um medo que cresce dentro de si em um monstrinho azul criado com papel, lápis e imaginação.

Ao longo da narrativa, a criatura assume formas diferentes, simbolizando como a percepção do medo também pode se transformar.

Para a autora, a possibilidade de representar o medo por meio de um personagem torna mais acessível a conversa sobre algo que, muitas vezes, parece abstrato ou difícil de explicar para os pequenos. "Quando eu era criança também tinha medos bem fortes, às vezes de coisas que não eram tão grandes assim. A história surgiu como uma forma de explicar às crianças o que é esse sentimento e como ele pode existir como proteção", detalha Tessa Nogueira.

A importância desse tipo de experiência encontra respaldo na pesquisa científica. Um estudo publicado no British Journal of Psychology identificou melhora na compreensão das emoções entre as crianças que participaram de atividades lúdicas voltadas ao desenvolvimento socioemocional.

Para Nathalia Coralo, gerente administrativa da Studio Plural, histórias como a de Nina mostram como os livros podem aproximar temas delicados do cotidiano das famílias. "A literatura infantil pode criar um espaço seguro para que as crianças reconheçam e expressem o que sentem. Quando uma história desperta identificação, ela também oferece aos adultos uma oportunidade de escutar, acolher e conversar, sem tratar o medo como sinal de fraqueza", complementa.

_____

Sobre a Editora

A Studio Plural reúne três selos editoriais – Studio Plural Editora, Rota Imaginária e A Barca – e atua em duas frentes: Materiais Didáticos Complementares e Livros Literários. Todas as propostas refletem o compromisso com uma educação afetiva e transformadora, guiadas pela crença de que literatura e conhecimento são caminhos essenciais para o desenvolvimento humano e social.

STUDIO PLURAL EDITORA LANÇA O LIVRO "ALGUÉM VIU O MEU CHAPÉU?", DE MARCELO JUCÁ E BRUNO NUNES

OBRA SERÁ APRESENTADA AO PÚBLICO EM 31 DE OUTUBRO E ACOMPANHA A BUSCA DE UMA MENINA POR SEU CHAPÉU, EM UMA HISTÓRIA SOBRE DIVERSIDADE, EMPATIA E COOPERAÇÃO

"Alguém viu o meu chapéu?", escrito por Marcelo Jucá e ilustrado por Bruno Nunes, é o livro que a Studio Plural Editora lança no próximo dia 31 de outubro, às 14 horas, na Drummond Livraria (Avenida Paulista, 2073, São Paulo – SP). O evento contará com sessão de autógrafos com o autor e contação de história, feita por Marina Bastos.

A história apresenta uma menina que perde seu chapéu feito de jornal, com formato de barco de papel. Ela sai à sua procura e, no caminho, encontra personagens dispostos a ajudar, divertidas confusões e chapéus de diferentes estilos.

Diversificada, a turma que a auxilia inclui personalidades famosas, como o Homem de Lata, Charles Chaplin e Jeca Tatu, além de uma marinheira, um skatista, um gari, um músico e muitos mais. A variedade de figuras amplia as possibilidades de interpretação da história e apresenta às crianças diferentes referências culturais e sociais.

Para Marcelo Jucá, a obra combina humor e reflexão sem perder de vista o principal objetivo da literatura infantil: a diversão. "É um livro que tem um ritmo diferente, mais dinâmico, com muitos diálogos, personagens e acontecimentos. No fim das contas, meu grande objetivo é que o leitor se divirta. Se o livro tirar uma risada da criança, acredito que já valeu a aventura", afirma.

A própria ideia do livro nasceu de uma situação inusitada envolvendo um chapéu. Jucá conta que buscava uma inspiração quando decidiu colocar na cabeça o modelo preto que possui, semelhante ao usado por Charles Chaplin e que, normalmente, funciona como luminária. "Tirei da lâmpada e coloquei na cabeça para ver se acendia alguma ideia. E acendeu! Teve um tempo em que toda vez que me sentava para escrever eu colocava o chapéu. Virou um hábito engraçado", relata.

Para a criação, Marcelo reeditou a dupla com Bruno Nunes, com quem já havia trabalhado em outra publicação. Segundo o ilustrador, essa parceria de longa data contribui para o resultado que chega às mãos dos pequenos. "É muito fácil ilustrar o texto de bons autores. A narrativa apresenta uma dinâmica muito própria, com personagens e situações bem estruturados, o que facilita o trabalho de complementá-lo. Como o chapéu é um elemento central da narrativa, foi necessário fazer uma pesquisa ampla sobre diferentes épocas, personagens, modelos e profissões. Tudo isso foi incorporado a um traço mais divertido, dinâmico e colorido", detalha Nunes.

A proposta editorial também destaca o papel da leitura na formação de vínculos e na apresentação de diferentes perspectivas às crianças. "Obras como esta ajudam a aproximar o público infantil de temas importantes, como a cooperação e o respeito às diferenças, sempre por meio de uma narrativa acessível e criativa", afirma Nathalia Coralo, gerente administrativa da Studio Plural Editora.

Sobre a Editora

A Studio Plural reúne três selos editoriais – Studio Plural Editora, Rota Imaginária e A Barca – e atua em duas frentes: Materiais Didáticos Complementares e Livros Literários. Todas as propostas refletem o compromisso com uma educação afetiva e transformadora, guiadas pela crença de que literatura e conhecimento são caminhos essenciais para o desenvolvimento humano e social.

Sobre o autor

Marcelo Jucá é autor e pesquisador acadêmico. Em seus trabalhos literários publica prosa e poesia, e busca com seus livros conquistar a risada do leitor. É Doutor em Letras e Mestre em Comunicação. Sua principal linha de pesquisa investiga a presença do humor na literatura. Mais sobre o autor: www.marcelojuca.com

Sobre o ilustrador

Bruno Nunes Coelho é autor, artista visual e músico. Desde a infância, sabia que queria se tornar um ilustrador. Graduado em Artes Visuais pela Universidade de Minas Gerais (UEMG), teve seu trabalho premiado com o 'If Design Award' (Alemanha, 2018), o 'International Latino Book Awards' (EUA, 2017), o 'Prêmio Lusos' (Portugal, 2014), a 'Bienal Global de Design Gráfico de Moscou Golden Bee '(Rússia, 2014) e o' Prêmio ABRE '(Brasil, 2014).

THIAGO VENTURA E STARLIGHT CONCERT ESTÃO NA PROGRAMAÇÃO DO TEATRO OFICINA DO ESTUDANTE

O HUMORISTA SE APRESENTA NA SEXTA-FEIRA, ÀS 21H30. JÁ O ESPETÁCULO MUSICAL TRAZ UM TRIBUTO AO REI DO POP NO DOMINGO, DIA 1º DE NOVEMBRO, ÀS 19H. OS INGRESSOS ESTÃO À VENDA NA BILHETERIA DO TEATRO, QUE FICA NO 3º PISO DO SHOPPING IGUATEMI CAMPINAS, E NO SITE WWW.INGRESSODIGITAL.COM.



O humorista Thiago Ventura retorna a Campinas na próxima sexta-feira, dia 30 de outubro, às 21h30, com o stand-up Lado a Lado. Neste show, que será apresentado no Teatro Oficina do Estudante Iguatemi Campinas, o Ventura mergulha, com humor e sensibilidade, nas relações que moldam quem somos, discorrendo sobre amizades, família e as companhias que escolhemos (ou que a vida coloca no nosso caminho).

O texto inclui histórias reais, situações absurdas e aquele olhar afiado que ele tem sobre o cotidiano. Lado a Lado, segundo Ventura, "é sobre vínculos, lealdade, convivência e sobre a bagunça maravilhosa de dividir a vida com outras pessoas, lembrando que ninguém caminha sozinho."

Administrador de empresas e ex-bancário, Thiago Ventura iniciou sua carreira como comediante em 2010. Com sua personalidade irreverente, destacou-se no cenário da comédia com o estilo "de quebrada" e por fazer piada com assuntos do dia a dia e vivências da periferia, fazendo com que milhares de pessoas que nunca haviam estado no teatro pudessem se identificar e rir com ele. Ventura integra os elencos dos grupos 4 Amigos, Jokes e A Culpa é do Cabral. Este é o seu oitavo show solo, no qual procura se aproximar mais uma vez da realidade do público, falando sobre os amigos - muitos já conhecidos por quem o acompanha -, relacionamentos e sexualidade na adolescência, de forma descontraída e objetiva, compartilhando suas experiências e criando um elo direto com a plateia. Os ingressos custam R$ 60,00 (meia-entrada) e R$ 120,00 (inteira). A classificação indicativa é de 10 anos.

No domingo, dia 1º de novembro, às 19h, tem apresentação especial do projeto Starlight Concert com o espetáculo A Lenda Continua, um tributo a Michael Jackson. Trata-se de uma experiência única ao som de um dos maiores artistas de todos os tempos, celebrando a trajetória, a genialidade e o legado do eterno Rei do Pop. Com uma produção envolvente, performances marcantes e uma atmosfera eletrizante, o Tributo ao Rei do Pop conduz o público por uma viagem no tempo, revisitando os grandes sucessos que conquistaram gerações ao redor do mundo. De "Billie Jean", "Beat It" e "Thriller" a "Smooth Criminal", "Black or White" e "Man in the Mirror", cada música ganha uma nova interpretação. Mais do que um espetáculo, Tributo ao Rei do Pop é uma celebração de arte, capaz de emocionar, surpreender e transformar cada apresentação em um momento inesquecível à luz de velas. Os preços dos ingressos variam de R$ 35,00 a R$ 160,00. A classificação indicativa é livre.

Teatro Oficina do Estudante

Programação de outubro de 2026 - sujeita a alterações

Veja em www.teatrooficinadoestudante.com.br

30 de outubro, sexta-feira, às 21h30
Thiago Ventura – Lado a Lado – Stand-up
Ingressos: de R$ 60,00 a R$ 120,00
Classificação etária: 10 anos

Programação de novembro de 2026 - sujeita a alterações

Veja em www.teatrooficinadoestudante.com.br

1º de novembro, domingo, às 19h

Starlight Concert – Tributo ao Rei do Pop (Show)

Ingressos: de R$ 35,00 a R$ 160,00

Classificação indicativa: Livre

6 de novembro, sexta-feira, às 21h

Afonso Padilha – Como Nossos Pais (Stand-up)

Ingressos: não informados

Classificação indicativa: não informada

7 de novembro, sábado, às 17h

Welson Nunes – Comédia Boa (Comédia)

Ingressos: de R$ 45,00 a R$ 90,00

Classificação indicativa: Livre

7 de novembro, sábado, às 21h

Miá Mello, Camila Raffanti e Juliana Araripe – Mulheres em Chamas (Comédia)

Ingressos: de R$ 60,00 a R$ 150,00

Classificação indicativa: 14 anos

8 de novembro, domingo, às 15h

Show do Mussa – O Poder da Rima (Infantil)

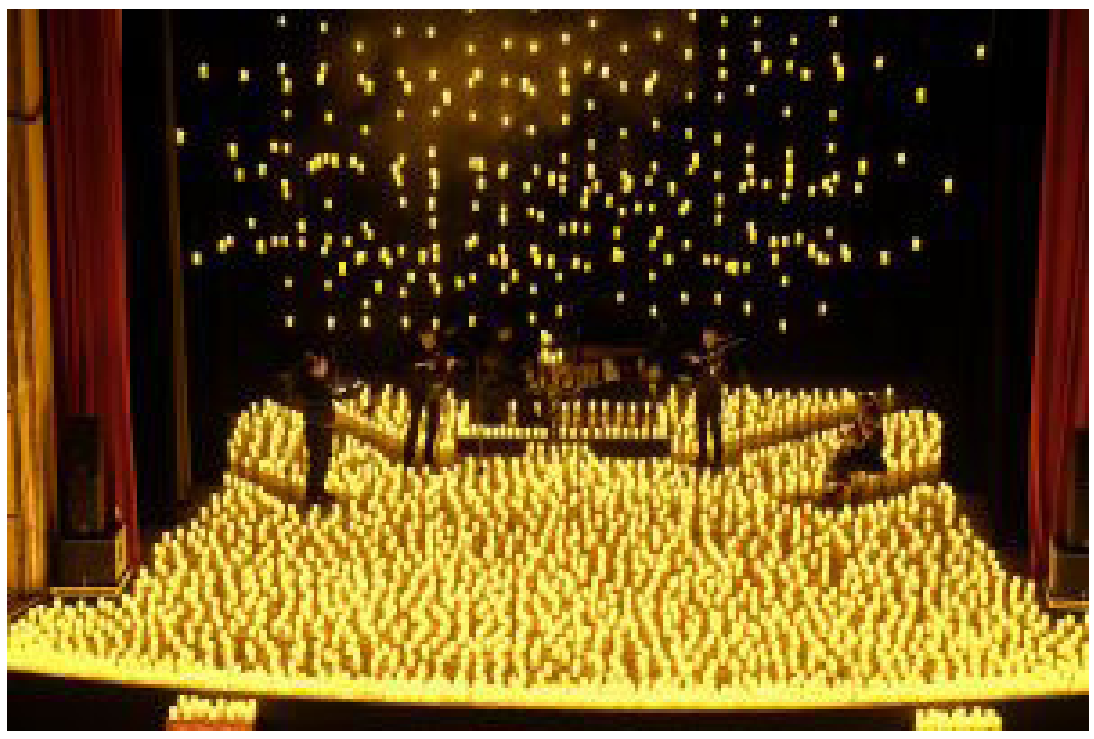

Ingressos: de R$ 90,00 a R$ 180,00

Classificação indicativa: Livre

8 de novembro, domingo, às 19h

Miá Mello, Camila Raffanti e Juliana Araripe – Mulheres em Chamas (Comédia)

Ingressos: de R$ 60,00 a R$ 150,00

Classificação indicativa: 14 anos

13 de novembro, sexta-feira, às 21h

Carol Delgado – Energia Feminina (Stand-up)

Ingressos: de R$ 30,00 a R$ 60,00

Classificação indicativa: 16 anos

28 de novembro, sábado, às 14h e às 17h (extra)

Tiquequê – Coleções (Infantil)

Ingressos: de R$ 40,00 a R$ 270,00

Classificação indicativa: Livre

28 de novembro, sábado, às 21h

Fernanda Arantes – Mãe Bichologa

Ingressos: de R$ 30,00 a R$ 60,00

Classificação indicativa: Livre

29 de novembro, domingo, às 19h

Starlight Concert – Concerto de Natal (Show)

Ingressos: de R$ 60,00 a R$ 180,00

Classificação indicativa: Livre

Estrelas da Música
Regional
oregional.net
30 de Outubro de 2026

Monzani & Miguel gravam audiovisual “Autêntico” na cidade de Americana



A cidade de Americana, interior do Estado de São Paulo, foi escolhida por Monzani & Miguel para ser uma importante virada de chave na carreira da dupla. Eles gravaram na última terça-feira (27), na The Farm, o audiovisual “Autêntico”. A noite contou com convidados e as participações especiais de Rafa & Junior, Vovô James e DJ TDR no projeto.

O audiovisual contou com a gravação de nove músicas, sendo sete delas inéditas, além das regravações de “Balança e toma” e “Paredão das caminhonetes”. A produção musical ficou por conta de Diogo Leal e a direção de vídeo de Gabriel Pirroncelli.

“Obrigado a todos os amigos e familiares que estiveram aqui presentes neste importante capítulo que estamos escrevendo no livro de nossa história. Preparamos e fizemos tudo com muito carinho”, comentou a dupla. Todas as faixas de “Autêntico” serão divulgadas até o final do ano nas principais plataformas de música e Youtube.

MONZANI & MIGUEL

Monzani & Miguel se conheceram em uma roda de compositores em Curitiba, no Estado do Paraná. Quis o destino que a amizade fosse um ponto de partida para que em 2025 forma-se dupla. Com recursos próprios gravaram o primeiro DVD no Santa Marta Bar na capital paranaense. Intitulado “Uma Nova História”, o projeto reuniu sete faixas, sendo seis composições da própria dupla.

Entre os destaques deste projeto, estão as músicas “O que a lua já viu”, com participação de João Gustavo & Murilo, dupla do Estado do Mato Grosso do Sul que se consolidou em 2019 com a música “Lençol dobrado”. “Balança e toma”, que contou com a participação de Rafa & Júnior, também do Mato Grosso do Sul. Além da faixa “Zezé compôs”, em parceria com o cantor Vitor Pessaia.

Em 2026, a dupla trabalhou a divulgação de alguns singles que ganharam grande repercussão nas plataformas digitais. Entre elas, “Rave do agro”, composição de Miguel Tem, Monzani MeM, Lucas Amaro e Cris Lissoni. Com a direção da Anverso Agência, o single ganhou um irreverente clipe que ultrapassou 800 mil visualizações de forma orgânica no YouTube. Destaque também para a música “Ironia”, essa com participação especial do Grupo Tradição

Monzani é natural da cidade de Presidente Prudente, interior do Estado de São Paulo. Cresceu ouvindo o seu pai cantar, que tinha dupla cantando em alguns locais da região. Teve influência no gospel, principalmente através de cantores como Andrá Valadão e Fernandinho. Eclético, ouvia de tudo, do mpb de Djavan, passando pelo rock de Systems Of down, Green Day, Creed, Blink-182, sem deixar, é claro, os grandes nomes da música sertaneja como Zezé di Camargo & Luciano, Lourenço & Lourival, Trio Parada Dura, entre outros.

Miguel cresceu na região periférica de Campo Grande, capital do Estado do Mato Grosso do Sul. O seu finado padrinho, Valdomiro, também conhecido no pagode como Nego Wal, era músico e compositor. Foi graças a ele, que Miguel teve o seu contato com a música e aos 16 anos já estava cantando e tocando violão, cavaquinho e percussão em um grupo de pagode. Aos 17 anos fez a sua primeira dupla e seguiu carreira na música sertaneja. Miguel tem composições gravadas por artistas como Henrique & Diego, Loubet e João Carreiro.

Batidão, eletrônico, vaneira, clássicos e músicas românticas. O show de Monzani & Miguel agradam todo o tipo de público colocando a galera para cantar e dançar. Com talento, irreverência e profissionalismo, Monzani & Miguel vem construindo uma carreira sólida e reconhecimento notório, conquistando fãs e admiradores por onde passam, inclusive na Festa do Peão de Barretos 2026, onde foram destaques no Palco Camping cantando para uma multidão.

Para ouvir suas músicas e conhecer um pouco mais de Monzani & Miguel, acesse https://www.instagram.com/monzaniemigueloficial/.

Arlindinho lança primeira parte do projeto ao vivo “Nossa Segunda”

Gravado no Beco do Rato, no Rio de Janeiro, trabalho reúne clássicos do samba e do pagode; próximos blocos chegam em novembro

O cantor e compositor Arlindinho Cruz lançou na segunda-feira (26) a primeira parte do projeto “Nossa Segunda”, que registra as apresentações comandadas por ele desde 2020 no Beco do Rato, tradicional casa de samba do Rio de Janeiro. O trabalho está disponível nas plataformas digitais e no YouTube.

Gravado ao vivo, o projeto leva ao público o repertório e a atmosfera dos encontros realizados na casa carioca. Ao longo dos anos, as apresentações se consolidaram como um ponto de encontro para admiradores do samba, com participação do público nas interpretações.

O primeiro bloco reúne seis faixas: “A Sós”, “Saudade Louca”, “Termina Aqui”, “Seja Sambista Também”, “Onde Está” e “Volta de Vez Pra Mim”. O repertório combina clássicos do samba e do pagode em versões que registram a interação entre Arlindinho e a plateia.

O lançamento de “Nossa Segunda” será dividido em etapas. Após a estreia em 26 de outubro, os próximos blocos estão previstos para os dias 2 e 23 de novembro.

Parte das músicas também integra o repertório da atual turnê do artista. A agenda divulgada para esta semana inclui Mangaratiba, no Rio de Janeiro, no dia 28; São Paulo, na Praça A, no dia 29; e apresentações na capital fluminense no Parque União, no dia 30, e no Pier Mauá e no Cacique de Ramos, no dia 31.

Fonte: Portal Sucesso, com informações de divulgação do projeto.



Heitor Santos grava projeto gratuito em bairro de Juazeiro, na Bahia



Apresentação do cantor sergipano acontece no dia 4 de novembro, às 18h, no bairro Piranga, com gravação aberta ao público

O cantor sergipano Heitor Santos, de 18 anos, conhecido como "O Novinho", realiza uma nova edição do projeto "Heitor Santos nos Bairros" no dia 4 de novembro, em Juazeiro, na Bahia. A gravação acontece no bairro Piranga, a partir das 18h, com acesso gratuito ao público.

A iniciativa aproxima o artista das comunidades por meio de apresentações em bairros de diferentes cidades. A primeira edição foi realizada no local onde Heitor cresceu, na Grande Aracaju, estabelecendo uma ligação entre o projeto e suas origens.

Em setembro, o cantor levou a proposta ao bairro do Bongi, no Recife, onde reuniu mais de 10 mil pessoas. A apresentação contou com palco em formato 360 graus e participações de Noara Marques, Sheldon, Atocha e MC Tuba. A gravação em Juazeiro dá continuidade ao projeto.

Com 4,2 milhões de ouvintes mensais no Spotify, conforme os dados divulgados, Heitor vive um momento de expansão de seu trabalho. Sua versão em arrocha de "Noite Fracassada" ultrapassou oito milhões de reproduções nas plataformas digitais e alcançou o Top 50 do Spotify Brasil.

Lançada em junho de 2026 no projeto "Sabor HS 3.0", a faixa está entre os destaques do repertório do cantor, que também inclui "Sina de Ofélia", "Nocaute" e "Tão Distante".

Luan Pereira grava DVD "Eu Te Amo Rodeio" com convidados em São Paulo

Projeto reúne 16 músicas inéditas e marca uma nova fase do cantor, com repertório mais romântico e próximo do sertanejo tradicional

O cantor Luan Pereira gravou na quarta-feira (28), no Villa Country, em São Paulo, seu novo DVD, "Eu Te Amo Rodeio". A noite exclusiva para convidados reuniu 16 músicas inéditas e participações especiais de Murilo Huff, Panda, Mariana Fagundes, Diego e Victor Hugo, Filho do Piseiro e Heitor Santos.

Conhecido pela mistura do sertanejo com funk e batidas eletrônicas, o artista apostou em uma proposta mais romântica e próxima do sertanejo tradicional. O trabalho busca ampliar seu repertório e apresentar outras possibilidades de interpretação, preservando a identidade que o tornou conhecido nacionalmente.

Antes da gravação, Luan destacou a importância do projeto para sua trajetória e a expectativa de dividir o palco com artistas que admira. Segundo o cantor, as músicas foram preparadas com carinho para representar essa nova etapa da carreira.

A gravação ocorreu em um momento de destaque para Luan, que soma mais de 10,5 milhões de ouvintes mensais no Spotify, conforme os dados divulgados. Entre os sucessos de seu repertório estão "Hilux", "Dodge Ram", "Saveiro", "Body Splash", "Dentro do Hilux", "Moletom", "Entra na Defender" e "Megahair".

As informações fornecidas não indicam a data de lançamento do novo trabalho.



Olímpia Paradise promete virada histórica com Dubdogz, Júnior & Cézar, Humberto & Ronaldo e line-up de peso



Olímpia, cidade do interior do Estado de São Paulo, se prepara para receber uma grande celebração da chegada de 2027. De 31 de dezembro de 2026 a 02 de janeiro de 2027, o Olímpia Paradise Réveillon 2027 reúne atrações do sertanejo e da música eletrônica em uma programação que aposta em grandes shows, estrutura premium e experiências para diferentes públicos.

Um dos destaques é o Dubdogz, formado pelos irmãos gêmeos Marcos e Lucas Schmidt. A dupla brasileira conquistou projeção internacional e leva sua música a pistas e festivais ao redor do mundo, consolidando seu espaço na cena eletrônica. Os artistas comandam a programação de 1º de janeiro, ao lado de Barja, Paganotti e Kaio Alves.

A noite da virada, em 31 de dezembro, terá como atração principal a dupla Júnior & Cézar, acompanhada por FUNSET, Jonathan Soares e Kaio Alves. Já no dia 02 de janeiro, Humberto & Ronaldo encerram a programação ao lado de Seu Moço, Aloira e Kaio Alves.

TRÊS DIAS DE MÚSICA E EXPERIÊNCIA PREMIUM

A festa será realizada na Arena Olímpia, na Avenida Caminho do Sol, 651, Parque do Sol, com setores Front Stage e Back Stage e opções de lounges, conforme disponibilidade. Para a noite de Réveillon, está previsto open bar, de acordo com as condições de cada setor.

Reconhecida como destino turístico paulista, Olímpia amplia sua programação de fim de ano com um evento que combina atrações nacionais, música eletrônica de alcance internacional e entretenimento em três dias de celebração.

Com um line-up diversificado e artistas de diferentes estilos, o Olímpia Paradise aposta em uma virada de ano marcante para moradores e turistas que escolherem o interior paulista para brindar a chegada de 2027.

PROGRAMAÇÃO COMPLETA

31/12 - Réveillon: Júnior & Cézar, FUNSET, Jonathan Soares e Kaio Alves.

01/01 - Música eletrônica: Dubdogz, Barja, Paganotti e Kaio Alves.

02/01 - Encerramento: Humberto & Ronaldo, Seu Moço, Aloira e Kaio Alves.

SERVIÇO

Evento: Olímpia Paradise Réveillon 2027

Data: 31 de dezembro de 2026 a 02 de janeiro de 2027

Local: Arena Olímpia Avenida Caminho do Sol, 651, Parque do Sol, Olímpia (SP)

Ingressos e informações: https://reveillonolimpiaparadise.com.br