GRC 34 Anos
GRUPO O REGIONAL DE COMUNICAÇÃO

O REGIONAL

Sexta-Feira, 06 de Novembro de 2026
EDIÇÃO Nº 2598
www.oregional.net
15 Cidades
R$ 2,00

Amparo - Artur Nogueira - Conchal - Campinas - Cosmópolis - Engenheiro Coelho - Espírito Santo do Pinhal - Estiva Gerbi - Holambra - Itapira - Jaguariúna - Mogi Guaçu - Mogi Mirim - Paulínia - Pedreira - Santo Antônio de Posse



NOVA CONCESSÃO DA ROTA MOGIANA INCLUI MAIS DE 36 KM DE CICLOVIAS E MELHORIAS PARA PEDESTRES E PASSAGEIROS DE ÔNIBUS



Da Redação

A nova concessão da Rota Mogiana terá mais de 36 quilômetros de ciclovias em rodovias do interior paulista, com o objetivo de melhorar as condições de deslocamento de trabalhadores, moradores e turistas que utilizam a bicicleta. O projeto, conduzido pelo Governo de São Paulo por meio da Secretaria de Parcerias em Investimentos (SPI), integra um programa de R$ 9,4 bilhões em investimentos ao longo de 30 anos. A operação dos cerca de 520 quilômetros está prevista para começar em 1º de novembro de 2026. As ciclovias serão distribuídas em dois eixos rodoviários: 25,1 quilômetros na SP-107 (Rodovia Prefeito Aziz Lian), passando pelos municípios de Artur Nogueira, Holambra, Jaguariúna e Santo Antônio de Posse; e 11,8 quilômetros na SP-342 (Rodovia Governador Adhemar Pereira de Barros), em Águas da Prata.

Página 3A.

Federação de Bares e Restaurantes de SP repudia tentativa de adiamento das novas regras do vale-refeição

Página 3C.

Vazamento de oxigênio leva à transferência de três pacientes em Mogi Guaçu

Três pacientes internados no Hospital Municipal Dr. Tabajara Ramos, em Mogi Guaçu, foram transferidos para a Santa Casa após a identificação de um vazamento na rede de abastecimento de oxigênio da unidade.

A medida foi adotada por segurança, segundo a direção do hospital.

Página 3B.

Museu Holambra promove noite sobre os bastidores da emancipação da cidade

O Museu Holambra realiza nesta sexta-feira (6 de novembro) a "Noite das Histórias não Contadas: A Saga da Emancipação de Holambra". O encontro convida o público a conhecer histórias, lembranças e bastidores do processo de emancipação do município.

Com o tema "Nem tudo eram flores!", a programação propõe revisitar acontecimentos ligados à história da cidade. O evento começa às 19h, e a cantina estará aberta a partir das 17h30.

Página 4A.

Prefeitura de Jaguariúna promove caminhada contra a obesidade no Parque dos Lagos

A Prefeitura de Jaguariúna, por meio da Secretaria Municipal de Saúde, em parceria com a UniFAJ, promove neste sábado, 7 de novembro, às 9h, a Caminhada do Programa de Redução de Obesidade (PRO) no Parque dos Lagos. A ação, gratuita e aberta ao público, tem como objetivo estimular a prática de atividades físicas, hábitos saudáveis e a melhoria da qualidade de vida dos participantes.

Página 4B.

Parceria garante entrada gratuita de moradores de Holambra com Cartão Cidadão no Natal by Expoflora



Moradores de Holambra com Cartão Cidadão poderão visitar gratuitamente o Natal by Expoflora durante todos os dias de realização do evento. O benefício é resultado da parceria entre a Prefeitura e a organização da festa.

Página 4B.





Empresas & Negócios

Sua coluna semanal



Eu sou Nelson Theodoro Junior, Empresário, Publicitário, Diretor da Fecomercio/São Paulo e Presidente da Associação Comercial de Mogi Mirim.

O Brasil não pode perder o momento da inteligência artificial

A inteligência artificial já está transformando a economia. A questão é se o Brasil vai participar dessa transformação como protagonista ou continuar esperando enquanto outros países avançam.

No artigo publicado no Valor Econômico em 4 de novembro de 2026, Andriei Gutierrez e Rony Vainzof defendem uma agenda digital capaz de transformar os nossos ativos em produtividade, competitividade e desenvolvimento. A reflexão merece atenção: temos talento, mercado, energia renovável e dados, mas precisamos de coordenação e condições para transformar esse potencial em resultados.

Essa discussão me faz lembrar de um exemplo que faz parte do cotidiano: os postos de combustíveis.

Nos Estados Unidos, o autoatendimento é comum em grande parte do país. No Brasil, a Lei nº 9.956/2000 proíbe o funcionamento de bombas de autosserviço nos postos de abastecimento.

O contraste provoca uma reflexão: como vamos aproveitar as oportunidades da inteligência artificial se ainda mantemos barreiras legais à automação de atividades que, em outros lugares, já fazem parte da rotina?

A comparação também aparece no bolso do consumidor. Nos Estados Unidos, os combustíveis frequentemente custam menos que no Brasil.

Evidentemente, essa diferença não pode ser atribuída apenas ao autoatendimento: impostos, câmbio, produção, distribuição e concorrência também influenciam os preços. Ainda assim, o exemplo ajuda a discutir como produtividade, tecnologia e escolhas regulatórias afetam a economia.

Não podemos permitir que o receio da mudança se transforme em uma política permanente de atraso.

A preocupação com o emprego é legítima e precisa estar no centro dessa conversa. Toda transformação tecnológica exige responsabilidade. Mas proteger os trabalhadores também significa prepará-los para novas funções, ampliar oportunidades e investir em qualificação.

Impedir uma tecnologia pode preservar determinadas tarefas por algum tempo. Isso, por si só, não garante renda, competitividade ou melhores oportunidades no futuro.

Com a inteligência artificial, o desafio ganha outra escala. Ela pode ajudar pequenos negócios a produzir mais, melhorar serviços públicos, reduzir desperdícios e ampliar o acesso ao conhecimento. Para isso, precisamos de infraestrutura, conectividade, segurança jurídica e formação profissional.

Também precisamos de regulação. Uma regulação que proteja direitos, responsabilize abusos e estabeleça obrigações proporcionais aos riscos. Como destacam Gutierrez e Vainzof, as regras precisam oferecer segurança e criar condições para a inovação.

O Brasil já demonstrou capacidade de desenvolver soluções relevantes, como o Pix e os serviços digitais do Gov.br. Temos exemplos concretos de que podemos avançar quando existe uma combinação de competência técnica, coordenação e objetivos claros.

Não podemos perder este momento. Enquanto discutimos se devemos permitir a transformação, outros países estão qualificando trabalhadores, atraindo investimentos e desenvolvendo tecnologias.

A escolha que precisamos fazer agora é como conduzir essa mudança para que seus benefícios cheguem a mais pessoas.

O futuro exige decisões no presente.

Nelson Theodoro Junior, Presidente da Associação Comercial e Industrial de Mogi Mirim, Diretor da Fecomercio-SP, Diretor do Sincomércio de Mogi Mirim e Presidente do Conselho do Patrimônio de Mogi Mirim.

Publicado por LC Benedito & Vicenzotti ltda. - CNPJ: 68.282.656/0001-88
Diretor Geral: Luis Carlos Benedito - Fundação: 02/04/1999

Atendimento:
Comercial (19) 99685-4255
Email: comercial@lclider.com.br

Redação (19) 99773-8364
Email jornalismo@jornaloregional.net

Empreendedorismo & Direito

Sua coluna semanal



Maria Vitória Savioli, Advogada, uma profissional cuja trajetória já é marcada por realizações notáveis e uma paixão contagiante por inovação e empreendedorismo.

CONSTRUÍ UMA CASA NO TERRENO DOS MEUS SOGROS E ME SEPAREI. TENHO DIREITO AO IMÓVEL?

Olá, leitor!

Imagine a seguinte situação: um casal decide construir a própria casa, mas, para economizar com a compra de um terreno, recebe dos pais de um dos companheiros a autorização para construir nos fundos do imóvel da família.

Com muito esforço, o casal investe suas economias, compra materiais de construção, contrata profissionais e, depois de algum tempo, finalmente consegue realizar o sonho da casa própria.

Entretanto, anos depois, o relacionamento chega ao fim e surge uma situação bastante delicada: afinal, quem tem direito à casa construída? A pessoa que não é filha dos proprietários pode exigir metade do imóvel? E os sogros, por serem donos do terreno, podem simplesmente ficar com toda a construção?

Essa é uma situação muito mais comum do que imaginamos e que pode gerar conflitos familiares e prejuízos financeiros significativos.

É justamente sobre os direitos de quem constrói em terreno pertencente a terceiros que quero conversar com você nesta semana.

O TERRENO É DOS SOGROS, MAS A CASA FOI CONSTRUÍDA PELO CASAL. DE QUEM É O IMÓVEL?

O primeiro ponto que precisamos compreender é que, juridicamente, o terreno e a construção realizada sobre ele não são necessariamente propriedades de pessoas diferentes.

O artigo 1.253 do Código Civil estabelece a presunção de que toda construção existente em um terreno foi realizada pelo proprietário e às suas custas, até que se prove o contrário.

Além disso, o artigo 1.255 prevê, como regra, que aquele que constrói em terreno alheio perde a construção em favor do proprietário do solo, podendo ter direito à indenização quando tiver agido de boa-fé.

Portanto, o simples fato de uma pessoa ter pago pelos materiais e pela mão de obra não significa que ela automaticamente se tornou proprietária da casa.

Imagine que os sogros sejam os proprietários de um terreno e autorizem o filho e a nora a construir uma residência nos fundos.

Mesmo que o casal tenha arcado com todos os custos da obra, isso não significa, por si só, que ambos passaram a ser proprietários daquela parte do imóvel.

A situação precisa ser analisada considerando a titularidade do terreno, a autorização para construir, a boa-fé e os documentos existentes.

QUEM CONSTRUIU TEM DIREITO À INDENIZAÇÃO?

Em determinadas situações, sim.

O Código Civil prevê a possibilidade de indenização para quem constrói de boa-fé em terreno pertencente a outra pessoa.

Isso significa que, se o casal realizou a construção acreditando legitimamente que poderia utilizar o imóvel, com autorização dos proprietários e mediante investimento próprio, poderá existir fundamento para buscar o ressarcimento correspondente.

Entretanto, esse direito não é automático.

Será necessário analisar as circunstâncias em que a obra foi realizada, a existência de autorização, os investimentos efetuados e eventuais acordos entre as partes.

Também é importante destacar que a indenização não corresponde necessariamente ao valor que a pessoa acredita que a casa vale.

Dependendo do caso, poderá ser necessária uma avaliação técnica para identificar o valor da construção e os investimentos realizados.

E SE APENAS UM DOS COMPANHEIROS PAGOU PELA CONSTRUÇÃO?

Essa é outra questão que costuma gerar dúvidas.

Imagine que o terreno pertença aos pais do marido, mas a esposa tenha utilizado dinheiro próprio para custear parte significativa da obra.

Depois da separação, ela descobre que não possui qualquer participação formal na propriedade.

Nesse caso, o fato de o terreno pertencer aos sogros não elimina, por si só, a possibilidade de discutir os valores investidos.

Entretanto, será necessário verificar a origem dos recursos, o regime de bens do casamento ou da união estável e a participação de cada pessoa na construção.

Se a obra foi realizada durante o relacionamento com recursos comuns do casal, por exemplo, poderá existir discussão sobre a partilha dos direitos patrimoniais ou de eventual crédito indenizatório relacionado à construção.

Por outro lado, se foram utilizados recursos exclusivamente particulares de um dos companheiros, a análise poderá ser diferente.

Por isso, não existe uma resposta única para todas as situações.

POSSO EXIGIR METADE DA CASA NA SEPARAÇÃO?

Aqui precisamos fazer uma distinção muito importante.

Uma coisa é discutir a propriedade do imóvel. Outra é discutir os direitos patrimoniais decorrentes dos investimentos realizados durante o relacionamento.

Se o terreno continua registrado em nome dos sogros, a separação do casal não transforma automaticamente a casa em um imóvel pertencente aos ex-companheiros.

Entretanto, dependendo do regime de bens e das circunstâncias da construção, poderá existir direito à partilha de valores, direitos ou créditos relacionados ao investimento realizado.

Isso significa que, em determinadas situações, a pessoa poderá discutir uma compensação financeira, mesmo sem ter direito à propriedade do terreno.

Vale lembrar, ainda, que o Código Civil prevê situações excepcionais em que a construção de boa-fé pode gerar consequências diferentes, inclusive relacionadas à aquisição da propriedade do solo, desde que preenchidos os requisitos legais.

Portanto, cada situação exige uma análise específica.

E SE OS SOGROS AUTORIZARAM A CONSTRUÇÃO VERBALMENTE?

É muito comum que esses acordos aconteçam apenas dentro da família.

Os pais dizem que o filho pode construir nos fundos, todos concordam e ninguém imagina que futuramente poderá existir algum conflito.

O problema é que, quando o relacionamento termina, começam as divergências sobre aquilo que foi realmente combinado.

A autorização era apenas para morar no local? A construção seria uma doação? O casal poderia permanecer na casa por tempo indeterminado? Existia algum compromisso de transferência da propriedade?

Essas questões podem fazer uma grande diferença na análise jurídica.

Embora uma autorização verbal possa ser relevante, a ausência de documentos pode dificultar a comprovação das condições estabelecidas entre as partes.

Por isso, mesmo entre familiares, é importante formalizar acordos que envolvam investimentos significativos.

COMO COMPROVAR QUE INVESTI DINHEIRO NA CONSTRUÇÃO?

Leitor, talvez essa seja uma das orientações mais importantes desta coluna.

Quando alguém constrói em terreno de terceiros, é fundamental guardar documentos que comprovem sua participação financeira na obra.

Notas fiscais de materiais de construção, comprovantes de PIX, transferências bancárias, recibos de pedreiros, contratos de prestação de serviços e fotografias da evolução da construção podem ser utilizados como elementos de prova.

Mensagens de WhatsApp e conversas que demonstrem a autorização dos proprietários também podem ser relevantes.

Em eventual discussão judicial, esses documentos poderão ajudar a esclarecer quem realizou os investimentos, em quais condições e qual era a intenção das partes.

E OS SOGROS PODEM SIMPLESMENTE MANDAR A PESSOA EMBORA?

O fato de os sogros serem proprietários do terreno não significa que possam resolver qualquer conflito por conta própria, mediante ameaças, retirada forçada de moradores ou outras medidas arbitrárias.

É necessário considerar a natureza da ocupação, os acordos existentes e os direitos eventualmente envolvidos.

Dependendo da situação, a retomada do imóvel poderá exigir medidas judiciais adequadas.

Além disso, a discussão sobre a permanência na residência não se confunde necessariamente com eventual direito de indenização pelos investimentos realizados.

Por isso, antes de tomar qualquer providência, é importante compreender a situação jurídica de todos os envolvidos.

COMO EVITAR ESSE TIPO DE PROBLEMA?

Construir no terreno de familiares pode parecer uma solução econômica e vantajosa, especialmente para casais que estão começando a vida juntos.

Entretanto, é fundamental compreender que investir em uma construção não significa, necessariamente, adquirir a propriedade do imóvel.

Antes de iniciar a obra, o ideal é verificar a documentação do terreno e formalizar as condições da autorização.

Dependendo do caso, poderão ser avaliados instrumentos jurídicos específicos, como a constituição de direito de superfície ou outras formas legalmente adequadas de organizar a utilização do imóvel.

O mais importante é que todos compreendam, desde o início, quais são seus direitos e obrigações.

CONCLUSÃO

Leitor, construir uma casa representa, para muitas famílias, a realização de um sonho e o resultado de anos de trabalho e economia.

Entretanto, quando essa construção acontece em terreno pertencente aos sogros ou a qualquer outra pessoa, é necessário ter cuidado.

O fato de alguém ter investido dinheiro na obra não garante automaticamente a propriedade da casa, mas também não significa que essa pessoa necessariamente perderá todos os valores investidos.

A legislação prevê mecanismos de proteção que poderão ser aplicados conforme a boa-fé, os investimentos realizados, os acordos existentes e as particularidades de cada caso.

Por isso, antes de construir em terreno de familiares, lembre-se de que a confiança é importante, mas a segurança jurídica também deve fazer parte desse planejamento.

Afinal, o sonho da casa própria não deve se transformar em um conflito familiar ou em um prejuízo financeiro que poderia ter sido evitado.

Até a próxima!

Maria Vitória Savioli Carrara

Advogada – OAB/SP 510.185

Colunista do jornal O Regional

COLABORADORES:
O Regional abre espaço para os interessados em publicar seus artigos. Entre em contato pelo email: jornalismo@jornaloregional.net
Os artigos publicados neste jornal são de total responsabilidade de seus autores e não refletem a opnião deste jornal. O Jornal O Regional se reserva ao direito de selecioná-los para publicação e fazer adequadações à linha editorial. As correspondência sem identificação completa serão desconsideradas.

Variedades

Sua coluna semanal

Exercício físico ganha espaço na prevenção e no tratamento do câncer

Fernando Bray*

A prática regular de exercícios físicos é reconhecida por seus benefícios à saúde cardiovascular e metabólica. Nos últimos anos, também ganhou espaço nas pesquisas sobre câncer, tanto na prevenção de alguns tumores quanto na evolução de pacientes após o diagnóstico.Estudos indicam que pessoas fisicamente ativas apresentam menor risco de desenvolver determinados tipos de câncer e que programas estruturados de exercícios podem melhorar resultados clínicos em situações específicas. Uma revisão científica publicada na revistaNature Reviews Clinical Oncology, de autoria de Joshua W. Bliss e Lee W. Jones, analisa os avanços e as limitações das evidências sobre o papel da atividade física na prevenção e no tratamento oncológico. A principal conclusão é que os benefícios são promissores,mas não podem ser generalizados para todos os tumores ou etapas da doença.

Na prevenção, estudos observacionais associam níveis mais elevados de atividade física a uma menor incidência de diferentes tipos de câncer. Uma análise que reuniu dados de 1,44 milhão de adultos, distribuídos por 12 grupos de pesquisa, encontrou associaçãoentre maior prática de exercícios e menor risco de 13 tipos de tumor. Entre os resultados, a redução relativa do risco foi de aproximadamente 21% para o câncer de endométrio e de 16% para o câncer de cólon.

Esses números, no entanto, exigem cautela. Estudos observacionais identificam associações, mas não demonstram, por si só, que o exercício seja a causa direta da redução do risco. Outros fatores, como alimentação, peso corporal, tabagismo e condições geraisde saúde, podem influenciar os resultados. Também é necessário considerar que pessoas com doenças ainda não diagnosticadas podem reduzir suas atividades físicas.

Após o diagnóstico, a atividade física também tem sido associada a melhores resultados. Pesquisas observacionais apontam relação entre a prática de exercícios e menor mortalidade geral e específica por câncer em diferentes grupos de pacientes. Em uma análisecom 90.844 sobreviventes da doença, cumprir as recomendações de atividade física esteve associado a uma mortalidade por todas as causas 42% menor. Como se trata de uma associação observacional, o resultado não comprova que o exercício, isoladamente, tenhaprovocado essa diferença.

A evidência mais consistente de benefício clínico vem de estudos que avaliaram programas estruturados de exercícios. Um exemplo é o ensaio clínico CHALLENGE, que acompanhou pacientes com câncer de cólon em estágio III ou em estágio II de alto risco após cirurgiae quimioterapia adjuvante. Os participantes que realizaram um programa de exercícios apresentaram melhora na sobrevida livre de doença e na sobrevida global.

O resultado representa um avanço importante porque vai além da observação de hábitos e avalia uma intervenção planejada. Ainda assim, não significa que o exercício produza o mesmo efeito em todos os tipos de câncer. Outro estudo de fase III, o ECHO, não encontroumelhora na sobrevida livre de progressão entre pacientes com câncer de ovário submetidas a tratamento sistêmico inicial. A diferença entre os resultados reforça a necessidade de avaliar cada tumor e contexto terapêutico separadamente.

Também não há, até o momento, evidências conclusivas de que a prática de exercícios aumente diretamente a resposta dos tumores aos tratamentos sistêmicos, incluindo a imunoterapia.

Alguns estudos iniciais identificaram alterações em marcadores biológicos, masesses resultados ainda não permitem estabelecer qual intensidade ou quantidade de atividade física seria necessária para produzir um efeito antitumoral comprovado.

A revisão destaca, portanto, a importância de distinguir os benefícios gerais da atividade física dos efeitos específicos sobre a evolução do câncer. Exercitar-se pode contribuir para a saúde e estar associado a melhores desfechos, mas não substitui cirurgia,quimioterapia, radioterapia, imunoterapia ou qualquer outra terapia indicada pela equipe médica.

As recomendações gerais da Organização Mundial da Saúde para adultos são de 150 a 300 minutos semanais de atividade aeróbica de intensidade moderada, ou de 75 a 150 minutos de intensidade vigorosa, além de exercícios de fortalecimento muscular.

Para pessoasem tratamento oncológico ou em recuperação, porém, a rotina deve ser adaptada às condições clínicas, aos efeitos adversos, à capacidade funcional e às orientações dos profissionais de saúde.

A chamada oncologia do exercício busca justamente avançar nessa personalização. O desafio é identificar quais modalidades, intensidades e períodos de treinamento são mais adequados para cada perfil de paciente e em quais situações os exercícios podem melhorardesfechos clínicos relevantes.

O conjunto das pesquisas aponta para um papel crescente da atividade física no cuidado oncológico, mas também evidencia lacunas que precisam ser preenchidas. A prevenção de determinados tumores e os benefícios observados em grupos de pacientes são campos promissores.Para transformar essas associações em recomendações específicas e comprovar efeitos sobre a progressão da doença, ainda são necessários ensaios clínicos robustos, realizados em diferentes tipos de câncer e fases do tratamento.

*Fernando Bray é médico, especialista em gastroenterologia cirúrgica e coloproctologia em São Paulo. Doutor e Mestre em Ciências da Saúde

NOVA CONCESSÃO DA ROTA MOGIANA INCLUI MAIS DE 36 KM DE CICLOVIAS E MELHORIAS PARA PEDESTRES E PASSAGEIROS DE ÔNIBUS

Da Redação

A nova concessão da Rota Mogiana terá mais de 36 quilômetros de ciclovias em rodovias do interior paulista, com o objetivo de melhorar as condições de deslocamento de trabalhadores, moradores e turistas que utilizam a bicicleta. O projeto, conduzido pelo Governo de São Paulo por meio da Secretaria de Parcerias em Investimentos (SPI), integra um programa de R$ 9,4 bilhões em investimentos ao longo de 30 anos. A operação dos cerca de 520 quilômetros está prevista para começar em 1º de novembro de 2026.

As ciclovias serão distribuídas em dois eixos rodoviários: 25,1 quilômetros na SP-107 (Rodovia Prefeito Aziz Lian), passando pelos municípios de Artur Nogueira, Holambra, Jaguariúna e Santo Antônio de Posse; e 11,8 quilômetros na SP-342 (Rodovia Governador Adhemar Pereira de Barros), em Águas da Prata. As estruturas deverão oferecer melhores condições para os deslocamentos cotidianos e para o cicloturismo, especialmente em trechos próximos às áreas urbanas. As intervenções estão programadas para diferentes etapas da concessão.

A concessionária deverá realizar um levantamento dos principais fluxos e rotas utilizadas por ciclistas, incluindo contagens, identificação dos locais de maior demanda e situações de risco. O planejamento das intervenções também deverá considerar a conexão com estruturas cicloviárias existentes e as condições de circulação nos acostamentos e vias marginais.

A segurança dos pedestres e usuários do transporte coletivo também faz parte do programa de obras. As intervenções em passarelas e travessias deverão contemplar melhorias de iluminação, acessibilidade e integração com os caminhos de pedestres e pontos de parada de ônibus. O contrato prevê ainda 135 pontos de ônibus, com intervenções para melhorar as condições de acesso, embarque e desembarque dos passageiros, especialmente nas proximidades dos perímetros urbanos dos municípios atendidos pela concessão.



O projeto inclui ainda 96 quilômetros de vias marginais e 151 dispositivos de acesso e entroncamento, destinados a melhorar as conexões entre as rodovias e as áreas urbanas e a separar os deslocamentos locais do tráfego de longa distância. As intervenções seguirão os prazos e as condições estabelecidos no Plano de Obras e Investimentos (POI), com acompanhamento e fiscalização da Artesp.

CREA-SP ABRE INSCRIÇÕES PARA ENCONTRO DE JOVENS PROFISSIONAIS E ESTUDANTES DE ENGENHARIA, AGRONOMIA E GEOCIÊNCIAS

Da Redação

Estudantes e jovens profissionais das Engenharias, da Agronomia e das Geociências já podem garantir presença no XVII Encontro Crea-SP Jovem. Com o tema "Um encontro para viver o presente e o futuro da profissão", o evento será realizado no dia 12 de dezembro, na Sede Angélica, na capital. A participação é gratuita e as inscrições são limitadas e podem ser feitas pelo Sympla.

A iniciativa é uma oportunidade de aproximar os futuros profissionais do Conselho, promover conexões e abrir espaço para conversas sobre os caminhos e as transformações do mercado de trabalho. A proposta é proporcionar um ambiente de aprendizado, troca de experiências e contato com diferentes perspectivas sobre o atual panorama e os passos seguintes das carreiras da área tecnológica.

"Estar próximo dos jovens é a prioridade do Crea-SP. Queremos que eles reconheçam o Conselho como uma instituição presente em suas trajetórias, que escute suas demandas, valorize suas ideias e trabalhe para que tenham cada vez mais oportunidades. Investir nessa aproximação também é contribuir para o desenvolvimento das nossas profissões", destaca a presidente do Conselho Regional de Engenharia e Agronomia do Estado de São Paulo (Crea-SP), engenheira civil Lígia Mackey.

A programação completa será divulgada em breve. A expectativa é que o encontro reúna participantes interessados em conhecer novas possibilidades, compartilhar experiências e fortalecer sua conexão com o universo profissional.

Sobre o Crea-SP - Criada há 92 anos, a autarquia federal é responsável pela fiscalização, controle, orientação e aprimoramento do exercício e das atividades dos profissionais das Engenharias, Agronomia e Geociências.

O Crea-SP está presente nos 645 municípios do Estado, conta com cerca de 380 mil profissionais registrados e mais de 110 mil empresas registradas.

SEBRAE-SP ESTÁ COM INSCRIÇÕES ABERTAS PARA MISSÃO EMPRESARIAL À MAIOR FEIRA DE VAREJO DO MUNDO, EM NOVA YORK

Da Redação

O Sebrae-SP está com inscrições abertas, até 8 de novembro, para a Missão Empresarial Internacional que visitará a NRF 2027 (Retail's Big Show), considerada a maior feira de varejo do mundo. Realizada em Nova York, nos Estados Unidos, entre os dias 7 e 15 de janeiro de 2027, a iniciativa tem como objetivo inserir micro e pequenas empresas (MPEs) paulistas em contato direto com tendências, tecnologias e estratégias que estão em alta no consumo varejista, além de conhecer oportunidades de negócios.

Mais do que o acesso aos pavilhões do evento organizado pela National Retail Federation (NRF), a missão do Sebrae-SP oferece uma programação técnica complementar desenhada para a realidade dos pequenos negócios brasileiros. O roteiro inclui visitas guiadas dentro da feira e visitas técnicas externas a empreendimentos de referência no varejo nova-iorquino, todas acompanhadas por especialistas do Sebrae-SP e suporte de tradução simultânea.

"A NRF é o lugar onde as tendências aparecem em primeira mão. Com a missão, queremos que o pequeno varejista veja o que está acontecendo no mercado e volte com ideias aplicáveis ao seu negócio. Quando o pequeno empresário conhece de perto as melhores práticas internacionais, ele amplia sua visão e ganha competitividade", afirma Diretor Técnico do Sebrae-SP, Marco Vinholi, que participou das últimas edições do evento.

Para estimular a geração de parcerias e a aplicação prática do conteúdo, a agenda conta ainda com encontros de negócios (speed networking) com potenciais parceiros comerciais internacionais, seminários de abertura e encerramento, além de uma oficina de modelagem de negócios (hackathon de inovação).

O acompanhamento do Sebrae-SP começa antes do embarque, com uma reunião online preparatória, e continua após o retorno ao Brasil, por meio de uma mentoria coletiva pós-missão. O propósito é apoiar os empreendedores na adaptação e implementação das soluções observadas nos Estados Unidos dentro de suas próprias operações.

Quem pode participar

A missão é destinada exclusivamente a Microempreendedores Individuais (MEIs), Microempresas (MEs) e Empresas de Pequeno Porte (EPPs) do segmento de varejo estabelecidas no Estado de São Paulo.

Para se candidatar, o empresário precisa atender aos seguintes critérios:

Ter o perfil empresarial aprovado pela organização oficial da NRF 2027;

Ter consumido ao menos 10 horas de soluções ou produtos do Sebrae nos últimos 12 meses;

Possuir passaporte e visto norte-americano válidos (com vencimento a partir de agosto de 2027 — mínimo de seis meses após o término da viagem);

Ter maioridade civil e não possuir pendências financeiras (da empresa ou da pessoa física) junto ao Sebrae-SP.

Na modalidade organizada pela instituição, o empresário é responsável pela adesão ao pacote técnico da missão — que contempla o ingresso para a NRF 2027, acompanhamento técnico especializado, serviço de tradutores e aparelhos receptores, transporte em ônibus para os deslocamentos das agendas oficiais e participação nos seminários com coffee break e networking.

Custos de logística individual, como passagens aéreas, hospedagem, alimentação e traslados fora da agenda oficial (como o trajeto entre aeroporto e hotel), ficam a cargo de cada participante.

Os interessados devem preencher o formulário até o dia 8 de novembro pelo link: Inscrições Missão NRF 2027 - Sebrae-SP.

Serviço

Missão Empresarial Internacional Sebrae-SP – NRF 2027 (Retail's Big Show)

Local: Nova York, Estados Unidos

Data da missão: 7 a 15 de janeiro de 2027

Público-alvo: MEIs, MEs e EPPs do setor de varejo do Estado de São Paulo

Inscrições: Até 8 de novembro de 2026

Link para inscrição: Missão NRF 2027 - Sebrae-SP

Museu Holambra promove noite sobre os bastidores da emancipação da cidade



MEMBROS DA COMISSÃO PRÓ EMPANCIPAÇÃO COM JUIZ ELEITORAL DA ESQUERDA: BRANDÃO, JUIZ ELEITORAL, ORIOVALDO VENTURINI, DICK SCHOENMAKER, MARCELO SCHUT, ZÉLIA CASTANHO, IRAN BRUNHANI, ENIVALDO LOBO.



COMITÊ PRÓ – EMANCIPAÇÃO

De Holambra

Encontro "Noite das Histórias não Contadas" será realizado nesta sexta-feira (6), às 19h; cantina abrirá às 17h30

O Museu Holambra realiza nesta sexta-feira (6 de novembro) a "Noite das Histórias não Contadas: A Saga da Emancipação de Holambra". O encontro convida o público a conhecer histórias, lembranças e bastidores do processo de emancipação do município. Com o tema "Nem tudo eram flores!", a programação propõe revisitar acontecimentos ligados à história da cidade. O evento começa às 19h, e a cantina estará aberta a partir das 17h30.

A atividade será realizada no Museu Holambra, na Alameda Maurício de Nassau, no Centro. Para auxiliar na organização dos lugares, o museu solicita que os interessados confirmem a presença até terça-feira (3). No formulário, também é possível informar a participação de acompanhantes. Inscrições: https://docs.google.com/forms/d/e/1FAIpQLSe5U-ncUcWm2Iwyn_--IHtkNDp56RZFLq-C5iOBh1oLHnJObXWg/viewform?usp=header

Foto: Membros da Comissão Pró-Emancipação com Juiz Eleitoral

Da Esquerda: Brandão, Juiz Eleitoral, Oriovaldo Venturini, Dick Schoenmaker, Marcelo Schut, Zélia Castanho, Iran Brunhani, Enivaldo Lobo.

Santo Antônio de Posse recebe 450 kits escolares para alunos da rede municipal

A Prefeitura de Santo Antônio de Posse recebeu nesta quarta-feira (4) uma doação de 450 kits escolares para estudantes da rede municipal. A iniciativa integra as ações comemorativas pelos 18 anos da Sylvamo, empresa do setor de papel e fabricante das marcas Chamex e Chamequinho. A ação conta com o apoio do Instituto Chamex e a parceria da Veiling Holambra.

A entrega começou no CIEF, onde funciona a EMEF Professora Elisabete Lala Villalva. Representantes das empresas apresentaram a iniciativa aos alunos e distribuíram os materiais com o acompanhamento da equipe escolar.

Os 450 kits serão destinados a estudantes do 1º ao 5º ano do Ensino Fundamental da EMEF Professora Elisabete Lala Villalva e da EMEF Letícia Paganotti Torezan. Cada conjunto contém mochila, pacote de papel Chamequinho, caderno grande, canetinhas, régua, lápis de cor, lápis de escrever, borracha, apontador, tesoura, giz de cera, livro de história infantil e materiais de educação ambiental.

A secretária municipal de Educação, Maracy Cristina Pavanello de Souza, destacou que os materiais poderão ser utilizados nas atividades diárias das escolas. Segundo ela, os livros e os conteúdos de educação ambiental também contribuem para incentivar a leitura e desenvolver práticas educativas. A secretária agradeceu à Sylvamo, ao Instituto Chamex e à Veiling Holambra pela iniciativa.

Além de Santo Antônio de Posse, outras 14 cidades serão contempladas. A previsão é distribuir 4 mil kits escolares entre os municípios participantes, dos quais quatro ficam na região de Mogi Guaçu.





Festival de Fotografia Amparo em Foco comemora 10 anos com edição histórica

De Amparo

O Festival de Fotografia Amparo em Foco comemora 10 anos em 2026 com uma edição especial que consolida a estância Amparo, no interior paulista, como um dos mais importantes centros ligados à arte do Estado de São Paulo e do país. O evento acontece entre os dias 4 e 8 de novembro (quarta-feira a domingo), com programação totalmente gratuita e aberta para o público de todas as idades. As informações estão disponíveis no Instagram @amparo-emfoco.

As atividades serão realizadas em diferentes pontos da estância, localizada no polo turístico conhecido como Circuito das Águas Paulista. Destaque para o Centro Cultural do Cine Foto Clube – espaço de artes versátil e acessível no Centro Histórico de Amparo –, que mais uma vez será a sede principal do festival. Espaços como a Praça da Catedral de Nossa Senhora do Amparo, Clube 8 de Setembro, Mercadão Municipal e Sítio Duas Cachoeiras, destino da concorrida saída fotográfica, também recebem a programação.

O 10º Amparo em Foco traz durante cinco noites e quatro dias exposições, palestras, rodas de conversa, oficinas, workshops, lançamentos de livros e revistas e saída fotográfica. A abertura oficial acontece na quarta-feira (4), às 19h30, no auditório do Cine Foto Clube, na Rua 13 de Maio, 35, no Centro Histórico.

Como nos anos anteriores, o Festival Amparo em Foco dedica atenção especial à inclusão e acessibilidade para garantir o bem-estar aos convidados, às pessoas com limitações e ao público em geral. Todas as palestras e rodas de conversa contam com acessibilidade para surdos (Libras). Já as exposições "Fiat Lux" e "Intrépidos" recebem audiodescrição para atender pessoas com deficiência visual.

O projeto Amparo em Foco é viabilizado pela Lei de Incentivo à Cultura (Lei Rouanet), do Governo Federal, através do Ministério da Cultura, e tem como patrocinadora oficial a empresa Rousselot Gelatinas do Brasil. O festival é uma realização da Mogiana Produções Culturais e conta com apoio do Centro Cultural Cine Foto Clube de Amparo.

Encontros históricos debatem festivais e fotojornalismo

Uma das principais atrações da programação do 10º Festival de Fotografia Amparo em Foco é o Grande Encontro de Festivais, que reúne em Amparo nomes que trabalham na organização dos principais eventos ligados à fotografia de Norte a Sul do Brasil. A iniciativa inédita acontece na Praça da Catedral no sábado (7), a partir das 16h.

Mediado por Carmen Negrão, ativista, gestora cultural e presidente da Rede de Produtores Culturais da Fotografia no Brasil, o encontro irá discutir as principais demandas da fotografia brasileira, além de inspirar novas ações no setor. A iniciativa é apontada como uma importante ferramenta de difusão, formação e fortalecimento do campo cultural da imagem no país.

Entre os convidados estão Glicia Gadelha (Festival QXAS, CE), Mônica Maia (Mulheres Luz, SP), Giancarlo Mecarelli (Paraty em Foco, RJ), Eugênio Sávio (Tiradentes, MG), João Kulcsár (Paranapiacaba e São Paulo, SP), Reginaldo Leme (Amparo em Foco, SP), Carol Peres (Mês da Fotografia de Brasília, DF), Ricardo Lima (Hercule Florence, Campinas-SP), Flávio Torres e Carlos Marien (InterFoto, Itu/SP), Paulo Marcos Lima (Foto Rio, RJ), Carlos Carvalho (Fest Foto Porto Alegre, RS), entre outros.

"Por tratar-se de uma edição comemorativa dos 10 anos do Amparo em Foco, convidamos produtores de diversos festivais para celebrarmos a força e a importância da fotografia na cultura nacional. Esperamos fechar essa década do Amparo em Foco com um grande festival", diz Reginaldo Leme, organizador do festival e presidente do Cine Foto Clube de Amparo.

No mesmo dia, sábado (7), às 19h, o auditório do Cine Foto Clube recebe o Encontro de gerações de fotojornalistas, com a presença dos premiados profissionais Pedro Martinelli e Gabriela Biló. A conversa é considerada uma celebração atemporal, entre grandes profissionais, na edição especial de 10 anos do Amparo em Foco.

Logo após ao bate papo, haverá lançamento e sessão de autógrafo dos livros: "Olho no Mundo" (Editora Terra Virgem 2026) e "Juízo final: Tentativa e fracasso do golpe no Brasil" (Editora Fósforo, 2023), com Pedro Martinelli e Gabriela Biló respectivamente.

Exposições marcam 10º Amparo em Foco

Quem visitar o Festival Amparo em Foco de 4 a 8 de novembro pode conferir exposições instaladas na Praça da Catedral, Mercadão Municipal, Clube 8 de Setembro e nos pisos 1 e 2 do Cine Foto Clube. Entre as mostras programadas, destaca-se a "Fiat Lux", instalada na Praça da Catedral e aberta durante 24.



A exposição recebeu 300 inscrições de artistas do Brasil inteiro durante a convocatória aberta. Com curadoria da estilista e fotógrafa Vanessa Mayara Ghiro Pestili, a exposição conta com imagens capturadas por fotógrafos de todas as linguagens: analógicos e digitais, amadores e profissionais, do clássico ao experimental. Cada uma das fotos revela um pequeno ato de criação que repete, em escala humana, o primeiro gesto do mundo.

"Releitura Ensaio 2025" e o democrático Varal Fotográfico, com mais de 500 imagens enviadas aos organizadores, são outras mostras que estarão instaladas na praça. Já o Mercado Municipal recebe a exposição "Intrépidos vol.3", com fotografias de alunos do curso de fotografia oferecido pelo projeto Amparo em Foco.

Quem passar pelo Cine Foto Clube, pisos térreo, 1 e 2, vai se deliciar em observar diferentes mostras como "Craques da Copa do Mundo 2026", "Entre a Fé e o Caos", do Coletivo Olho da Rua, além de exposições com trabalhos feitos por mulheres e que estarão no piso 2 do Cine Foto. Destaque para "Espaços Culturais de São Paulo", "Cores Nyotas", "Nada Disso Foi Feito para Durar" e "Relicarium".

Já o Clube 8 de Setembro recebe ao longo do Festival Amparo em Foco a "Exposição Festival Photothings" e "Rito: entre corpo, bola e pertencimento", do Transitório Coletivo VivaRua. A programação do Amparo em Foco 2026 ainda inclui uma série de palestras, oficinas, workshops, além da saída fotográfica externa.

Para o domingo (8), a atividade prevê uma visita ao Sítio Duas Cachoeiras, uma reserva particular de preservação e restauração ecológica, localizado no Distrito de Arcadas. A atividade gratuita com pré-inscrição e vagas limitadas. Detalhes no Instagram @amparoemfoco

Serviço
10º Festival de Fotografia Amparo em Foco
Quando: 4 a 8 de novembro, quarta-feira a domingo
Locais: Cine Foto Clube de Amparo, Praça da Catedral, Clube 8 de Setembro, Mercadão Municipal e Sítio Duas Cachoeiras
Entrada: Gratuita
Realização: Mogiana Produções Culturais
Patrocínio: Rousselot Gelatinas do Brasil por meio da Lei de Incentivo à Cultura (Lei Rouanet), do Governo Federal, através do Ministério da Cultura
Informações e programação:

Instagram @amparo-emfoco

Terceira edição do evento Raízes da Diversidade celebra o Mês da Consciência Negra



De Itapira

A Prefeitura, por meio da Secretaria de Promoção Social e com apoio de parceiros, realiza no próximo sábado, 7 de novembro, das 9h às 12h, a 3ª edição do evento "Raízes da Diversidade", em celebração ao Mês da Consciência Negra. A programação acontece na Escola Estadual "Prof. Orlando Dini", na Rua Marta Rosa Formigari Ehmke, s/nº, no bairro José Tonolli, e é gratuito.

A proposta do evento é valorizar a cultura afro-brasileira, promover a reflexão sobre a igualdade racial e fortalecer o respeito à diversidade, por meio de apresentações culturais, atividades socioeducativas, oficinas e espaços de diálogo com a comunidade.

As atividades começam às 9h, com a abertura oficial. Em seguida, às 9h30, os grupos dos CRAS (Centros de Referência de Assistência Social) apresentam um desfile de moda afro. Às 9h45, o D7 Umbanda se apresenta com o Tambor Ancestral, e às 10h15 é a vez da apresentação do PerifaVive e de Vitória Angels. A capoeira do grupo Irmãos de Sangue se apresenta às 10h45, seguida, às 11h15, pelo monólogo "Máscara Social", apresentado por Jéssica Almeida, do coletivo Mulheres Pretas. Às 11h30, o grupo de dança Tiele Dance faz sua apresentação, encerrando as atividades.

Além das apresentações culturais, o público encontrará oficinas, rodas de conversa e estandes informativos, que proporcionam troca de experiências e valorização dos saberes tradicionais. Entre as atividades previstas estão o projeto Fios da Ancestralidade, a exposição de trabalhos do SCFV (Serviço de Convivência e Fortalecimento de Vínculos), a oficina de Abayomi e a oficina de trança com Eloah e Fernanda. Alunos do curso Técnico de Enfermagem da ETEC também farão orientações sobre a saúde da população negra.

A programação conta ainda com a participação do Banco do Povo de Itapira e do Senac de Itapira, além de uma roda de conversa com o D7 Umbanda.

Para completar a manhã, haverá brinquedos para as crianças e distribuição gratuita de pipoca e algodão-doce.



Pedreira recebe o Selo Topázio de Gestão Sustentável da Caixa Federal



De Pedreira

Na sexta-feira, 30 de outubro, a Prefeitura de Pedreira recebeu o Selo Topázio de Gestão Sustentável, concedido pela Caixa Econômica Federal aos municípios que se destacam pela aplicação de boas práticas de Governança e Responsabilidade Socioambiental na Gestão Pública.

O Prefeito Fábio Polidoro recebeu o certificado das mãos dos representantes da Caixa. "O Selo Caixa Gestão Sustentável é atribuído a partir da análise de 21 indicadores distribuídos em quatro categorias: Ambiental, Social, Governança e Climático. A iniciativa tem como objetivo incentivar os municípios a adotarem soluções eficientes de gestão, alinhadas à Agenda 2030 da ONU e aos Objetivos de Desenvolvimento Sustentável (ODS), promovendo qualidade de vida, desenvolvimento urbano sustentável e preservação ambiental. Atualmente, apenas 350 municípios no Brasil possuem esse Selo Caixa de Gestão Sustentável", ressalta o Prefeito Fábio Polidoro.

A certificação reconhece prefeituras com boas práticas ESG, ou seja: Ambiental, Social, Governança e Climático. "Parabéns a todos os nossos Servidores que lutam diariamente para entregar a nossa população uma cidade equilibrada, sustentável e com um futuro promissor", concluiu o Prefeito Fábio.

Somente 45 municípios do Estado de São Paulo receberam o prêmio Topázio Gestão Sustentável da Caixa Federal, com excelência nos indicadores de Governança Climática e Socioambiental.

Prefeitura recebe novo delegado e reforça atuação conjunta pela segurança em Engenheiro Coelho

De Engenheiro Coelho

Na manhã desta quarta-feira, 4 de novembro, a Prefeitura de Engenheiro Coelho recebeu a visita do novo delegado da Polícia Civil no município, Dr. Eriseliton Sebastião Almeida Mendes. O encontro teve como objetivo aproximar as instituições e apresentar o novo responsável pela Polícia Civil à administração municipal.

O delegado esteve acompanhado do investigador Orlando e foi apresentado à administração municipal pelo comandante da Guarda Civil Municipal (GCM), Joas Vicente, acompanhado do subcomandante Romero. A comitiva foi recebida no gabinete do prefeito Pedro Franco.

Durante a reunião, foram abordados assuntos relacionados à segurança pública e à importância da integração entre as forças de segurança para garantir mais tranquilidade e proteção à população.

O prefeito Pedro Franco agradeceu ao delegado pela visita, desejou boas-vindas ao município e colocou a administração municipal à disposição para colaborar no que for necessário, reforçando o compromisso de apoiar as ações conjuntas entre a GCM e a Polícia Civil.

"Quero agradecer ao Dr. Eriseliton pela visita e desejar boas-vindas a Engenheiro Coelho. Estamos à disposição para colaborar no que for necessário. A união de esforços entre as forças de segurança é fundamental para desenvolver um trabalho que traga mais proteção e tranquilidade à nossa população", destacou o prefeito.

Também participaram do encontro o vice-prefeito Gilberto Garcia e o secretário de Obras, Daniel Reis.

A Prefeitura de Engenheiro Coelho reafirma seu compromisso com a cooperação entre as instituições e com o fortalecimento da segurança pública no município.



Monte Alegre do Sul recebe Projeto Cidadão do PROCON com atendimento gratuito à população



De Monte Alegre do Sul

Monte Alegre do Sul está recebendo, entre os dias 3 e 6 de novembro, o Projeto Cidadão do PROCON, uma iniciativa que leva orientação sobre os Direitos do Consumidor diretamente aos municípios, por meio de unidades móveis (vans) equipadas e com profissionais preparados para realizar os atendimentos.

A van está estacionada ao lado da Prefeitura, em frente à base do SAMU, e oferece atendimento gratuito à população, das 10h às 16h.

Durante o período, os moradores poderão buscar orientações e esclarecimentos sobre seus direitos nas relações de consumo, contando com o suporte da equipe do PROCON.

A iniciativa tem como objetivo facilitar o acesso à informação e ampliar a orientação aos consumidores, contribuindo para que a população conheça e exerça seus direitos.

Artur Nogueira abre 66 vagas temporárias com salários de até R$ 5,6 mil

De Artur Nogueira

A Prefeitura de Artur Nogueira publicou o edital do processo seletivo emergencial nº 05/2026 para o preenchimento de 66 vagas temporárias. Os salários mensais variam de R$ 1.702,73 a R$ 5.666,76, conforme o cargo.

As oportunidades estão distribuídas da seguinte forma:

As inscrições serão gratuitas e deverão ser feitas presencialmente entre 9 e 13 de novembro de 2026, das 9h às 16h, na Prefeitura de Artur Nogueira, localizada na Avenida XV de Novembro, nº 1.400, bairro Palmeiras.

Para se inscrever, o candidato deve entregar currículo, cópia do RG e documentos que comprovem o tempo de serviço no cargo ou em função semelhante, como cópia da carteira de trabalho com o período trabalhado. O edital estabelece exigências específicas de escolaridade, formação, registro profissional e habilitação para determinados cargos.

Não haverá prova escrita nem data de aplicação de exame. A classificação será feita por análise dos currículos e dos documentos apresentados, considerando principalmente o tempo de serviço. Para profissionais de nível superior, formações complementares também poderão ser pontuadas conforme as regras do edital.

As contratações serão realizadas conforme a necessidade da Prefeitura, pelo regime da Consolidação das Leis do Trabalho (CLT). O processo seletivo terá validade de 12 meses a partir da homologação. Os candidatos devem acompanhar as publicações oficiais para consultar a classificação e as próximas etapas.

Fonte: edital completo de abertura do Processo Seletivo Emergencial nº 05/2026, publicado no Diário Oficial de Artur Nogueira em 3 de novembro de 2026.



Vazamento de oxigênio leva à transferência de três pacientes em Mogi Guaçu



De Mogi Guaçu

Três pacientes internados no Hospital Municipal Dr. Tabajara Ramos, em Mogi Guaçu, foram transferidos para a Santa Casa após a identificação de um vazamento na rede de abastecimento de oxigênio da unidade.

A medida foi adotada por segurança, segundo a direção do hospital.

Em nota divulgada na quarta-feira (4), o hospital informou que uma equipe constatou o rompimento de um dos tubos da rede. A direção suspeita de uma possível relação com atos de vandalismo e furtos de tubulações de cobre registrados no prédio nas últimas semanas, mas a causa do dano ainda não foi confirmada.

Após a identificação do vazamento, a equipe técnica foi acionada.

O hospital informou que monitora os pacientes e acompanha as providências para garantir a segurança de pacientes, acompanhantes e profissionais. A nota não detalhou o estado de saúde das três pessoas transferidas.

A direção previa a normalização do abastecimento de oxigênio nas horas seguintes ao comunicado. Até o momento, não há confirmação de que o sistema tenha sido restabelecido.

Mogi Guaçu recebe Circuito Integrado de proteção, equipamento itinerante da Secretaria de Políticas para a Mulher

De Mogi Guaçu

Chega a Mogi Guaçu, o Circuito Integrado SP Por Todas, uma unidade itinerante de serviços unificados que oferece acolhimento, segurança, Justiça e encaminhamento à rede de proteção. Mogi Guaçu é o 22º município a receber o equipamento móvel que está viajandopelo Estado desde maio deste ano.

Entre os dias 9 e 13 de novembro as mulheres dos municípios da região poderão contar com a rede integrada de atendimento e proteção à violência, na unidade móvel, com atendimento gratuito, privativo e voltado ao enfrentamento e proteção para mulheres em situaçãode violência doméstica, familiar ou sexual. A carreta ficará no Parque dos Ingás e oferece acolhimento psicossocial e orientação jurídica gratuitamente. No equipamento, também é possível registrar Boletim de Ocorrência, solicitar medidas protetivas e acessar outros serviços, sem a necessidade de percorrerdiferentes órgãos. Não há necessidade de agendamento e todo o atendimento será feito na hora, de forma integrada.

"Mogi Guaçu é a 22º cidade que chegaremos com nosso equipamento, que vem reforçar a importância das ações de enfrentamento à violência, a partir da união de forças entre Estado e municípios. Ficaremos a semana toda disponível para que as mulheres da regiãopossam conhecer e contar com nossa rede de proteção", comentou Adriana Liporoni, secretária de Políticas para a Mulher.

Atendimento integrado

No Circuito Integrado SP Por Todas, a mulher encontra, em um único espaço, acolhimento psicossocial, avaliação de risco, apoio para registro de Boletim de Ocorrência, orientação jurídica e encaminhamentos para as redes de saúde e assistência social. Conformeo caso, podem ser solicitadas medidas protetivas e outras providências judiciais.

A iniciativa facilita e reduz o percurso entre serviços que a mulher precisa enfrentar em seu atendimento em diferentes órgãos. O Circuito é um único ponto de atendimento, que reduz deslocamentos e também evita que a mulher precise repetir sucessivamente orelato da violência em diferentes locais.

Participam do Circuito Integrado a Secretaria de Políticas para a Mulher, a Secretaria da Segurança Pública, a Defensoria Pública, o Ministério Público, o Tribunal de Justiça e a rede municipal de proteção.

SP Por Todas

O SP Por Todas é o movimento do Governo do Estado de São Paulo que reúne políticas públicas voltadas às mulheres nos eixos de segurança e proteção, saúde e autonomia.

Serviço

Circuito Integrado SP Por Todas Mogi Guaçu

Data: 9 a 13 de novembro

Local: Parque dos Ingás, Rua Vereador Francisco Martini, s/n

Horário

Segunda à quinta-feira

9 a 12 de novembro, das 9h às 17h

Sexta-feira, 13 de novembro

9h às 13h



Refis: Desconto de juros e multa moratórios chega até 100%



De Mogi Mirim

Já está em vigor o novo Programa Especial de Regularização Fiscal (Refis) proposto pelo Governo Municipal. É a oportunidade para a contribuinte promover a regularização dos débitos de pessoas físicas e jurídicas por meio de descontos da multa e dos juros moratórios no pagamento à vista ou em parcelamentos.

À vista

O destaque é a garantia de desconto de 100% nos juros moratórios e na multa moratória a quem quintar o débito à vista. A adesão à esta condição especial poderá ser realizada até 11 de dezembro de 2026, sendo que a guia emitida poderá ser paga até 14 do mesmo mês. "A modalidade de pagamento à vista contempla qualquer origem de lançamento, sem restrições, inclusive aqueles ainda não inscritos em Dívida Ativa, observadas as condições previstas na legislação", explicou o secretário de Finanças, Mauro Zeuri.

Parcelamento

Vale destacar que na modalidade de parcelamento, o valor mensal mínimo é de R$ 100,00 no caso de pessoa física, e R$ 300,00 no caso de pessoa jurídica. A entrada ou a primeira parcela deverá ser paga em até cinco dias úteis depois da adesão.

Nestes casos, a regra geral permite parcelar os débitos em até 36 vezes. Em determinadas situações, esse prazo pode chegar a 60 parcelas. A condição vale para pessoas físicas com dívida consolidada a partir de R$ 15 mil e pessoas jurídicas com dívida a partir de R$ 50 mil.

Como participar

A adesão deverá ser realizada pelos canais de atendimento, com apresentação da documentação exigida. Antes de formalizar o acordo, o contribuinte deverá conhecer o valor atualizado de sua dívida, as condições de pagamento e os encargos aplicáveis. É importante lembrar que, havendo atraso no pagamento de qualquer das parcelas celebradas no acordo, aplica-se multa e juros de mora previstos na legislação vigente.

O atendimento do REFIS 2026 será realizado no ParkShopping Mogi Mirim, Rua João Mantovani, 373, de segunda a sexta-feira, das 8h30 às 16h30.

Saúde reforça importância da atualização da caderneta de vacinação durante todo o ano

De Mogi Guaçu

Manter a caderneta de vacinação atualizada é um cuidado que deve fazer parte da rotina de toda a população, durante o ano inteiro. Em Mogi Guaçu, a Secretaria de Saúde reforça a importância de procurar uma das 22 Unidades Básicas de Saúde (UBSs) para conferiras doses pendentes e garantir a proteção contra doenças que podem ser prevenidas por meio da vacinação.

O atendimento é gratuito pelo Sistema Único de Saúde (SUS) e segue o Calendário Nacional de Vacinação, que é estabelecido pelo Ministério da Saúde. No município, a vacinação de rotina está disponível de segunda a sexta-feira, das 8h às 11h e das 13h às 15he ocorre em todas as unidades de saúde da cidade.

Para atualizar a vacinação, é necessário apresentar documento de identificação com foto, Cartão do SUS ou CPF e a caderneta de vacinação. No caso das crianças, também pode ser apresentada a Certidão de Nascimento. "A caderneta é essencialmente importante porquepermite que a equipe de vacinação possa conferir o histórico de doses e identificar quais imunizações precisam ser realizadas", explicou a enfermeira da Vigilância Epidemiológica (VE), Ana Paula Cunha.

Ela destacou que a vacinação não acontece somente durante campanhas específicas, como, por exemplo, da Influenza (gripe). "A imunização de rotina está disponível ao longo de todo o ano e contempla todas as faixas etárias, desde os primeiros dias de vida atéa terceira idade", falou.

Ana Paula ressaltou ainda que há uma vacina indicada para todas as fases da vida. "Sempre existe alguma vacina que precisa ser conferida ou atualizada. Por isso, é importante que as pessoas procurem os postinhos, levem a caderneta e peçam para a equipe verificarse está tudo em dia. Para as crianças, adolescentes, adultos e idosos sempre há doses previstas para cada idade, incluindo reforços que muitas vezes acabam sendo esquecidos em todas as fases da vida", orientou.

De acordo com ela, a atenção deve ser redobrada também com as gestantes, puérperas (mulheres no período de 45 dias após o parto) e pessoas imunossuprimidas, porque esses públicos podem precisar de cuidados específicos de imunização. "Entre as situações queexigem atenção estão pessoas que vivem com HIV, pacientes em tratamento contra o câncer, transplantados e pessoas que utilizam medicamentos que reduzem a resposta do sistema imunológico. O correto é procurar a unidade de saúde para receber informações sobreas vacinas indicadas, os intervalos entre as doses e eventuais cuidados necessários", disse.

Como exemplo da atualização permanente do calendário, Ana Paula citou a recente inclusão da vacina pneumocócica 20-valente (Pneumo 20) para pessoas com 85 anos ou mais. "A medida amplia a proteção desse grupo contra doenças pneumocócicas, que podem provocarcomplicações graves, como pneumonia e meningite. A vacina também passou a integrar a rotina de imunização dos bebês, conforme



as recomendações do Ministério da Saúde", disse.

Vacinas

Bebês e crianças: BCG, Hepatite B, Pentavalente, Poliomielite (VIP), Rotavírus, Meningocócica C, Tríplice Viral, Febre Amarela e a nova Pneumocócica 20-valente (Pneumo 20) incluída na rotina regular de bebês.

Adolescentes e adultos: Reforços de Difteria e Tétano (dT), Hepatite B, Tríplice Viral, HPV, além das campanhas e rotinas de Influenza (Gripe) e Covid-19.

Idosos (85 anos ou mais): Inclusão recente da vacina Pneumo 20 para ampliar a proteção contra pneumonia e meningite grave.

Vacinação nas 22 Unidades de Saúde de Mogi Guaçu

Segunda a sexta-feira das 8h às 11h e das 13h às 15h

Prefeitura de Jaguariúna promove caminhada contra a obesidade no Parque dos Lagos



De Jaguariúna

A Prefeitura de Jaguariúna, por meio da Secretaria Municipal de Saúde, em parceria com a UniFAJ, promove neste sábado, 7 de novembro, às 9h, a Caminhada do Programa de Redução de Obesidade (PRO) no Parque dos Lagos. A ação, gratuita e aberta ao público, tem como objetivo estimular a prática de atividades físicas, hábitos saudáveis e a melhoria da qualidade de vida dos participantes.

O evento reunirá integrantes do programa e moradores da cidade, oferecendo um momento de integração, movimento, saúde e bem-estar. O PRO acompanha atualmente 380 pacientes em Jaguariúna, oferecendo atendimento especializado a pessoas com obesidade e doenças associadas, como diabetes, pressão alta e transtornos alimentares, por meio de equipe composta por enfermeira, nutricionista e médico nutrologista.

Podem participar do programa moradores com idade entre 20 e 60 anos e Índice de Massa Corporal (IMC) acima de 30, mediante encaminhamento das unidades de saúde do município. A caminhada busca conscientizar sobre a importância de manter uma rotina ativa e cuidar da saúde, reforçando a prevenção de doenças e a mudança de hábitos.

A iniciativa reflete o compromisso da gestão municipal em promover ações de saúde pública que favoreçam a qualidade de vida da população de Jaguariúna, estimulando a prática regular de exercícios e a adoção de estilos de vida mais saudáveis.

Parceria garante entrada gratuita de moradores de Holambra com Cartão Cidadão no Natal by Expoflora



De Holambra

Moradores de Holambra com Cartão Cidadão poderão visitar gratuitamente o Natal by Expoflora durante todos os dias de realização do evento. O benefício é resultado da parceria entre a Prefeitura e a organização da festa.

Para ter acesso gratuito, é necessário apresentar o Cartão Cidadão atualizado, emitido até 30 de outubro de 2026. O documento dá direito a uma entrada por dia e deverá ser apresentado na bilheteria oficial da Expoflora, em guichê exclusivo destinado aos moradores de Holambra. Menores de 16 anos deverão estar acompanhados dos pais ou responsáveis.

"É muito importante essa parceria com a Expoflora, que permite que os moradores de Holambra aproveitem gratuitamente um evento tão bonito e especial.

O Natal by Expoflora já faz parte do calendário de atrações da nossa cidade e contribui para fortalecer o turismo, movimentar a economia e gerar oportunidades de trabalho", afirmou o prefeito Fernando Capato. "Além disso, a Prefeitura também terá uma programação especial de Natal, pensada para valorizar o espírito natalino, promover momentos de confraternização entre as famílias e envolver toda a comunidade. Queremos que Holambra viva intensamente essa época tão especial do ano, com atrações para moradores e visitantes."

O Natal by Expoflora será realizado de 14 novembro a 20 de dezembro, aos sábados e também no feriado de 20 de novembro das 16h até meia-noite. Aos domingos o horário de funcionamento é entre 16h e 23h.

O evento acontecerá no Parque da Expoflora e segundo a organização deve gerar 2.500 postos de trabalho, movimentar em torno de R$ 100 milhões na economia regional e atrair 90 mil visitantes.







Mogi vai sediar o "Moto Truck da Estação"



De Mogi Miirm

Três dias de festa no Espaço Cidadão! A partir da sexta-feira (13), Mogi Mirim vai organizar o "Moto Truck da Estação". Com uma série de apresentações e shows, o evento será encerrado no domingo (15). De acordo com cronograma elaborado pela Secretaria Municipal de Turismo, todos os dias o público terá atrações inéditas de rock'n roll.

Com a disponibilização de horários diversificados, o objetivo é permitir que o maior número de pessoas possam participar dos shows com a participação especial de covers de bandas como Metallica, AC/DC, Creendence Revival, Iron Maiden, dentre outras, além de sucessos locais e regionais como Banda Kerosone, Mamíferos, Wagner Seixas e Malu Rojer.

"É um evento programado para toda a região, sendo o rock o fio condutor de três dias de festas na cidade. Temos nos empenhado para alavancar o turismo local, e as atrações programadas no Espaço Cidadão reforçam o compromisso da Administração Municipal nesta área", destacou o secretário de Turismo, Luis Otávio Frittoli, o Tatah.

Na sexta-feira (13) o evento vai iniciar às 18h e no sábado (14) ao meio-dia. As últimas apresentações, nos dois dias, serão às 23h. "Neste período, diversas bandas vão se apresentar, terão atrações do clube de motoqueiros, além da praça de alimentação com os moto trucks, proporcionando momentos de lazer e descontração para os participantes", explicou Tatah. Já no domingo (15), a programação vai ocorrer das 10h às 17h.

Programação

13 de Novembro (sexta-feira)
18h: Abertura – Som Mecânico
20h30: Metallica – Alcohollica
23h: Encerramento Som
14 de Novembro (sábado)
12h: Abertura – Som Mecânico
15h: Banda Kerozene – Clássicos do Rock
17h30: Banda Mamíferos – Clássicos do Rock
19h30: Raul Seixas – Wagner Seixas
21h30: AC/DC – AC/DC Forever
23h: Encerramento Som

15 de Novembro (domingo)
10h: Abertura – Som Mecânico
11h: Malu Rajer – Clássicos do Rock
13h: Creendence Revival – Creedence Ribeirão
15h: Iron Maiden – Eternal Maiden
17h: Encerramento Som

Dupla do colégio COC Amparo vence Olimpíada da Cidadania em 2026



De Amparo

A Escola do Parlamento da Câmara de Amparo realizou, na última quarta-feira, 28 de outubro, a final da 2ª Olimpíada da Cidadania de Amparo. Os estudantes João Fernandes e Mateus Civera, da escola COC Amparo, conquistaram o primeiro lugar entre 12 equipes participantes.

Após uma rodada de desempate, foram vice-campeões os alunos Giovanne Marino e Ulisses Silva, do Colégio Integrado. "Mais uma vez nosso agradecimento é a cada escola que acredita e participa. Sem elas, nosso projeto não caminharia e estamos juntos na proposta de tronar nossos jovens em indivíduos críticos e responsáveis na sociedade", declarou o coordenador da Escola do Parlamento, vereador Rafael Mendes (PT). A segunda edição da Olimpíada da Cidadania de Amparo contou com a participação das escolas COC Amparo, Colégio Integrado, Colégio Villa Lobos, E. E. Coriolano Burgos, E. E. Noedir Mazzini e SESI Amparo.

O evento é uma proposta de trabalhar, por meio de perguntas, os conceitos constitucionais por meio do livro Constituição em Miúdos, uma coleção editada pelo Senado Federal que traz diferentes legislações com uma linguagem fácil e acessível aos jovens alunos. "A Escola do Parlamento vai fortalecer essa e outras atividades com o objetivo de apresentar a nossa Casa Legislativa, aproximar a comunidade e, acima de tudo, valorizar a participação cidadã nas discussões de nossa cidade", argumentou o presidente da Câmara e da Escola do Parlamento, vereador Fernando Garcia (MDB).

As demais duplas finalistas foram: Lucca Fernandes e Alice Leme (Colégio Villa Lobos); Lucas Larentes e Antônio Silvério (E. E. Noedir Mazzini); Lavínia Marchiori e Miguel Pereira (Sesi Amparo) e Gabriel Passadori e Henrique Arsuffi (COC 2).

Todas as atividades da Gincana do Saber são transmitidas pelo canal oficial da Câmara Municipal de Amparo no YouTube e no Facebook.

Mais informações podem ser obtidas pelo telefone/whats (19) 3817-9696 ou pelo e-mail escoladoparlamento@camaraamparo.sp.gov.br.

Pedreira participa da Pesquisa de Percepção do Turismo

De Pedreira

A Pesquisa de Percepção do Turismo, que ocorre anualmente junto aos moradores das cidades turísticas do Estado, está em sua sétima edição.Através dela, qualquer morador pode dar sua opinião sobre como percebe o turismo em sua cidade, respondendo um questionário que está disponível online através do link.

De acordo com a Secretária Municipal de Divulgação e Turismo, Letícia Pedroso, "a pesquisa, que começou no dia 3 de novembro e vai até o dia 24 de janeiro de 2027, é realizada pelo Centro de Inteligência da Economia doTurismo da Secretaria de Turismo e Viagens do Estado de São Paulo(CIET/SETUR-SP),contando com o apoio da Administração Municipal na divulgação junto aos moradores.

Na edição do ano passado a pesquisa contou com mais de 46 mil respostas válidas de 468 municípios", destacou aSecretária Pedroso.

"Esta pesquisa é muito importante como um indicador da sustentabilidade doturismo nas cidades, quando se trata do ponto de vista do morador sobre osimpactos econômicos, ambientais e socioculturais do turismo na região e, através dos seus resultados, os gestores podem identificar iniciativas quedevem ser mantidas e as que precisam de melhorias no desenvolvimento de políticas públicas e tomadas de decisão", diz a Secretária de Turismo eViagens do Estado, Ana Biselli.



Comunidade Santa Terezinha realiza bazar com itens a R$ 5 em Artur Nogueira

De Artur Nogueira

A Comunidade Santa Terezinha, no Jardim Blumenau, em Artur Nogueira, realiza um bazar beneficente até sexta-feira (6 de novembro).

Os itens são vendidos por R$ 5, e o atendimento acontece das 8h às 16h.

O bazar reúne roupas e calçados para adultos e crianças, além de brinquedos e produtos para casa. Há peças seminovas em bom estado de conservação.

A iniciativa oferece à população a oportunidade de adquirir produtos por um valor acessível e contribuir com as obras da comunidade. Segundo os organizadores, o bazar será encerrado na sexta-feira, sem previsão de continuidade após essa data.

Holambra recebe as finais dos Jogos Desportivos do Circuito das Águas Paulista neste fim de semana

De Holambra

Holambra recebe nos dias 7 e 8 de novembro equipes de outras sete cidades para a quinta e última etapa dos Jogos Desportivos do Circuito das Águas Paulista. As disputas de vôlei, futebol, futsal e basquete, nas categorias masculina e feminina, serão realizadas no Ginásio Municipal, no Estádio Municipal Zeno Capato e no Ginásio do Imigrantes. A entrada é gratuita e aberta ao público (confira abaixo a programação).

De acordo com o diretor municipal de Esportes, Pedro Paoliello Machado de Souza, Holambra participará da competição com equipes de vôlei sub-17, futsal sub-14, futebol sub-15 e basquete sub-17 masculino, e também futsal sub-17 feminino. Além da Cidade das Flores, o campeonato reúne representantes de Jaguariúna, Pedreira, Amparo, Lindóia, Águas de Lindóia, Monte Alegre do Sul e Serra Negra.

Para o prefeito Fernando Capato, receber a etapa decisiva da competição é uma oportunidade de valorizar o esporte e dar visibilidade ao trabalho desenvolvido com os jovens atletas do município. "É muito gratificante ver Holambra fazendo parte de um evento como esse e recebendo delegações de diferentes cidades. Convido as famílias e toda a população a prestigiar os jogos, incentivar nossas equipes e participar desse fim de semana dedicado ao esporte", destacou.

Confira a programação:

Sábado, 7 de novembro:
Ginásio Municipal – Rua da Amizade, s/nº, Morada das Flores
* 8h – Vôlei masculino sub-17: Pedreira x Águas de Lindóia (disputa de 3º e 4º lugares)
* 9h30 – Vôlei masculino sub-17: Jaguariúna x Holambra (final)
* 11h – Vôlei feminino sub-17: Lindóia x Monte Alegre do Sul (disputa de 3º e 4º lugares)
* 12h30 – Vôlei feminino sub-17: Serra Negra x Pedreira (final)
* 14h50 – Futsal masculino sub-14: Amparo x Serra Negra (disputa de 3º e 4º lugares)
* 15h30 – Futsal masculino sub-14: Holambra x Pedreira (final)
* 16h10 – Futsal masculino sub-12: Amparo x Pedreira (final)

Domingo, 8 de novembro:
Estádio Municipal Zeno Capato
* 8h – Futebol masculino sub-15: Jaguariúna x Monte Alegre do Sul (disputa de 3º e 4º lugares)
* 9h05 – Futebol masculino sub-13: Monte Alegre do Sul x Serra Negra (disputa de 3º e 4º lugares)
* 10h20 – Futebol masculino sub-15: Águas de Lindóia x Holambra (final)
* 11h25 – Futebol masculino sub-13: Jaguariúna x Pedreira (final)

Ginásio do Imigrantes – Rua Pennings, nº 138, Parque Residencial Imigrantes
* 8h – Futsal feminino sub-17: Monte Alegre do Sul x Holambra (disputa de 3º e 4º lugares)
* 9h – Futsal feminino sub-17: Pedreira x Jaguariúna (final)

Ginásio Municipal – Rua da Amizade, s/nº, Morada das Flores

* 8h – Basquete masculino sub-17: Jaguariúna x Amparo (final)

* 9h – Basquete masculino sub-17: Holambra x Águas de Lindóia (disputa de 3º e 4º lugares)

Jaguariúna recebe workshop sobre literatura surda e ouvinte

A Prefeitura de Jaguariúna, por meio da Secretaria Municipal de Cultura, realizará o Workshop "Línguas e Linguagens" nos dias 7 e 8 de novembro. O objetivo é promover uma reflexão sobre as perspectivas literárias presentes nas narrativas da literatura surda e ouvinte, valorizando a diversidade linguística e as diferentes formas de expressão.

Conduzido pelas facilitadoras Isabela Bonafé e Ana Margonato, o evento será gratuito e aberto ao público. No dia 7 de novembro, a atividade acontecerá às 14h no Parque Serra Dourada, localizado no bairro João Aldo Nassif. No dia 8, a programação segue às 10h no Parque Menegon, na Vila São José.

O workshop é realizado com recursos da Política Nacional Aldir Blanc de Fomento à Cultura (PNAB) e conta com o apoio da Prefeitura de Jaguariúna e da Secretaria Municipal de Cultura, reforçando o compromisso municipal com a inclusão cultural e a promoção de espaços de troca de conhecimentos.



Editais

EDITAL DE CONVOCAÇÃO DA ASSEMBLEIA GERAL ORDINÁRIA
ASSOCIAÇÃO DOS PROPRIETÁRIOS EM RESIDENCIAL FAZENDA PAINEIRAS

Na qualidade de Diretor Presidente da Associação dos Proprietários em Residencial Fazenda Paineiras, usando das atribuições que me são conferidas nos termos do capitulo IV, artigos 35º a 50º do Estatuto Social, ficam os senhores associados convocados para participarem da assembleia geral ordinária que se realizará no dia **17 de NOVEMBRO de 2026**, às **18h30min** em primeira chamada com presença mínima de 50% e mais um dos associados quites com suas obrigações ou, às **19h00min** em segunda chamada com qualquer numero de associados presentes nas mesmas condições. A assembleia será realizada na **MODALIDADE VIRTUAL através do aplicativo GROUPCOM** ou através do Site da administradora acessando o seguinte link: https://mrconsultoriaapp.com21.com.br/frontend/public/#/login

ORDEM DO DIA:

1) Apresentação e votação das contas do período de outubro/2025 a setembro/2026;
2) Apresentação e votação da Previsão Orçamentária para o período de fevereiro/2027 a janeiro/2028 e adequação da taxa de contribuição para fazer frente às despesas;
3) Apresentação e votação para um novo faseamento da execução da Área de Lazer;
4) Apresentação e votação da 1º Fase do Projeto de benfeitoria da Área de Lazer, bem como instituir arrecadação extra para esta benfeitoria;
5) Apresentação e votação para aquisição ou locação de novos equipamentos para a academia ou contratação de empresa para a prestação de serviço de operação e manutenção da academia, com fornecimento de equipamentos e direito de colocação da marca na academia.
6) Apresentação e votação para o faseamento da execução do Projeto de Transito;
7) Apresentação e votação para executar a 1º Fase Projeto de Transito, bem como instituir arrecadação extra para esta benfeitoria;

Mogi Mirim, 03 de novembro de 2026

gov.br Documento assinado digitalmente
JOAO ANTONIO CERRUTI
Data: 03/11/2026 15:01:30-0300
Verifique em https://validar.iti.gov.br

João Antônio Cerruti
Diretor Presidente da Diretoria Executiva

CONSIDERAÇÕES CONFORME O ESTATUTO SOCIAL:
Artigo 45° - Os sócios terão direito ao número de votos correspondentes ao número de lotes que possuírem, ou seja, cada lote correspondente a um voto, ressalvado o disposto no artigo 46° a seguir;
Parágrafo Único - Nas Assembleias Gerais será permitida a representação de sócio por procurador, sendo que cada procurador somente poderá representar no máximo 03 (três) mandantes.
Artigo 46° - Para participar e terem direito a voto nas Assembleias Gerais, os sócios deverão estar quites com todas as suas obrigações perante a Associação devidas até o mês da realização das respectivas Assembleias, inclusive.
Artigo 35º, §2º - As deliberações das assembleias gerais obrigam imediatamente ou em prazo por ela estabelecido todos os associados, inclusive
os delas ausentes.

OBSERVAÇÕES IMPORTANTES

- Por gentileza, não deixem para a última hora a realização de seu cadastro no Site ou no APP da Administradora, pois só poderão participar da assembleia e votar os associados que estiverem devidamente cadastrados e habilitados.
- DICA: Instale com antecedência o aplicativo **GROUPCOM** e o aplicativo de reuniões **ZOOM**.
- **CHAMADA DE VIDEO**: Após realizar seu cadastro e entrar no APP / Site, o associado deverá acessar o item "assembleias". Em seguida, terá acesso à chamada de vídeo através do aplicativo de **Reuniões ZOOM** às 18h30min horas do dia da assembleia, se for atingido o quórum mínimo, caso contrario, a chamada de vídeo será iniciada às 19h do mesmo dia.

Pedimos a todos que esclareçam eventuais dúvidas ou apresentem suas sugestões previamente, por meio do e-mail condominios@mrinvestimentoimobiliario.com.br ou através do telefone / whats (19) 99925-2861 / (19) 98894 3866 - Falar com Telma ou Anderson, pois no dia da assembleia virtual serão esclarecidas apenas duvidas pontuais, passando-se para deliberação dos itens informados até o fechamento da assembleia.

A sua participação nesta Assembleia é primordial. Não deixe de exercer o seu direito!

EDITAIS DE PROCLAMAS

Registro Civil,Tabelionato de Notas e de Protestos de ConchalAvenida Prefeito Francisco Magnusson, nº 581

(Nascimentos, casamentos, óbitos, reconhecimento de firmas, autenticações, registro de livros comerciais, etc.)

Faço saber que pretendem se casar e apresentaram os documentosexigidos pelo artigo 1525 do Código Civil Brasileiro:

GIOVANNI APARECIDO CORRÊA RIBEIRO DOS ANJOS e TAYNA APARECIDA GONÇALVES DA SILVA, sendo GIOVANNI APARECIDO CORRÊA RIBEIRO DOSANJOS, solteiro, nascido no dia quatro de maio de dois mil (04/05/2000), de nacionalidade brasileira, abastecedor, naturalde Conchal - SP, residente em Conchal, Estado de São Paulo,filho de PAULO EDUARDO RIBEIRO DOS ANJOS e de JUCIMARA APARECIDA CORRÊA RIBEIRO; e TAYNA APARECIDA GONÇALVES DA SILVA, solteira,nascida no dia seis de agosto de dois mil e um (06/08/2001), de nacionalidade brasileira, atendente, natural de Pilar do Sul -SP, residente em Conchal, Estado de São Paulo, filha de ROBERTO CARLOS SOARES DA SILVA e de MIRIAN APARECIDA GONÇALVES.

BENEDITO ALVES CORRÊA e JANDIRA DE OLIVEIRA BARDINI, sendo BENEDITO ALVES CORRÊA, viúvo, nascido no dia vinte e três de outubro de um mil e novecentos e cinquenta e três (23/10/1953),de nacionalidade brasileira, aposentado, natural de Bueno Brandão - MG, residente em Conchal, Estado de São Paulo, filho de SEBASTIÃO ALVES CORRÊA e de MARIA ALVES CORRÊA; e JANDIRA DE OLIVEIRA BARDINI, viúva, nascida no dia dezesseis de dezembro de um mil e novecentos e quarenta e seis (16/12/1946), de nacionalidade brasileira, aposentada, natural de Joanópolis -SP, residente em Conchal, Estado de São Paulo, filha de JOSÉ ANTONIO DE OLIVEIRA e de FRANCISCA MARIA DE JESUS.

Se alguém souber de algum impedimento, oponha-o na forma da lei.
Lavro o presente, que afixo no lugar de costume.
Conchal, 30 de outubro de 2026.
O Oficial: Arthur Jorge do Vale

Progressistas
Brasil do futuro é Brasil mais seguro

Edital

PROGRESSISTAS - PP
DIRETÓRIO MUNICIPAL DE ARTUR NOGUEIRA

EDITAL DE CONVOCAÇÃO

O Presidente do Diretório Municipal do PROGRESSISTAS - PP de Artur Nogueira, na forma da Lei Eleitoral vigente e de acordo com o Estatuto Partidário, convoca os senhores convencionais habilitados para a Convenção Municipal a realizar-se no dia **15/11/2026, na Imobiliária Conquista, sito à Rua XV de Novembro, 96 – Centro às 9 horas, que se prolongará até às 12 horas**, nesta cidade, para a deliberação da seguinte:

ORDEM DO DIA

a) eleição dos Membros e Suplentes do Diretório Municipal;
b) escolha dos 02 Delegados e respectivos 02 Suplentes à Convenção Estadual;
c) eleição de 03 membros efetivos e 03 suplentes do Conselho Fiscal;
d) eleição de 05 membros efetivos e 05 suplentes do Conselho Consultivo;
e) eleição de 03 membros efetivos e 03 suplentes do Conselho de Ética e Fidelidade Partidária e;
f) outros assuntos de interesse partidário;

Artur Nogueira 5 de novembro de 2026

Antonio Chaves dos Santos - Presidente



Saúde de Holambra terá alterações no funcionamento dos serviços no fim do ano



De Holambra

Com a aproximação do fim do ano e a queda na demanda de atendimento em razão das férias e das festividades, os serviços da rede municipal de Saúde de Holambra terão alterações no funcionamento a partir do dia 30 de novembro.

O PSF Palmeiras, o PSF Fundão e a clínica Meu PET ficarão fechados até 3 de janeiro. Durante esse período, moradores atendidos pelo PSF Fundão que precisarem de assistência deverão procurar a unidade Santa Margarida. Já os usuários do PSF Palmeiras poderão buscar atendimento, se necessário, no bairro Imigrantes. Neste mesmo período também serão suspensos os atendimentos das especialidades médicas na Policlínica, com exceção da Cardiologia e da Ortopedia, que seguirão com o agendamento como de costume durante todo o periodo.

Entre os dias 21 de dezembro de 2026 e 3 de janeiro de 2027, haverá ainda recesso nas demais unidades de Saúde da Família (PSFs), no Centro de Atenção Psicossocial (CAPS), na Academia da Saúde e na Vigilância em Saúde, com retorno das atividades em 4 de janeiro. Durante esse período, os chamados de urgência da Vigilância em Saúde serão atendidos por meio dos telefones (19) 3802-1722 e 153.

O Núcleo de Atenção à Criança e Adolescente com Transtorno do Espectro Autista (NACA-TEA) também terá suas atividades suspensas também a partir de 21 de dezembro, mas a retomada dos atendimentos está prevista para 18 de janeiro de 2027.

A Farmácia Municipal da Policlínica ficará fechada apenas nos dias 23, 24, 25, 30 e 31 de dezembro e 1º de janeiro, retomando o atendimento regular em 4 de janeiro de 2027.

A Policlínica Municipal e o Serviço de Ambulância (192) funcionarão normalmente, 24 horas por dia, sem qualquer interrupção, para atendimentos de urgência e emergência.

"Orientamos a população a não deixar para a última hora a realização de consultas de rotina, exames e a renovação de receitas de medicamentos de uso contínuo. Quem tiver essas necessidades deve procurar sua unidade de referência com antecedência, para que possa manter o acompanhamento de saúde e dar continuidade aos tratamentos", destaca o diretor municipal de Saúde, Valmir Marcelo Iglecias. "O recesso foi organizado de forma planejada, com a definição de períodos específicos para cada serviço e a manutenção dos atendimentos essenciais. Nosso compromisso é garantir a assistência à população."

Confira abaixo como ficará o funcionamento dos serviços municipais de Saúde neste fim de ano:

Unidades com atividades suspensas a partir de 30/11/2026 e reabertura em 4/1/2027:

-PSF Palmeiras
-PSF Fundão
-Container PET
-Especialidades médicas da Policlínica, exceto Cardiologia e Ortopedia, que manterão os atendimentos como de costume

Unidade com atividade suspensa a partir de 21/12/2026 e reabertura em 18/1/2027:

-Núcleo de Atenção à Criança e Adolescente com Transtorno do Espectro Autista

Os seguintes serviços terão as atividades temporariamente suspensas entre 21/12/2026 e 3/1/2027:

-PSFs Santa Margarida e Imigrantes
-Centro de Atenção Psicossocial (CAPS);
-Academia da Saúde;
--Vigilância em Saúde (chamados de urgência serão realizados por meio dos telefone: (19) 3802-1722 e 153)

Farmácia Municipal:

-Fechada nos dias 23, 24, 25, 30 e 31 dezembro de 2026 e 1º de janeiro de 2027

Atendimentos que não sofrerão interrupções:

Policlínica Municipal e Serviço de Ambulância (192)

Federação de Bares e Restaurantes de SP repudia tentativa de adiamento das novas regras do vale-refeição

Da Redação

A Federação de Hotéis, Restaurantes e Bares do Estado de São Paulo (Fhoresp) manifestou repúdio a qualquer adiamento na implementação das novas regras de vale-refeição e de vale-alimentação previstas para entrar em vigor neste sábado (7/11). A entidade vê comomanobra a tentativa das emissoras dos cartões de prorrogarem o início da vigência do novo sistema, previsto no decreto federal 12.712/2025, que atualizou o Programa de Alimentação do Trabalhador (PAT). A regulamentação cria a interoperabilidade, que permitea aceitação de cartões de diferentes operadoras em qualquer maquininha habilitada para processar pagamento, além de prazo menor para repasses aos estabelecimentos e taxas mais competitivas.

A União estabeleceu um cronograma escalonado de implementação das novas normas, com prazos de 90, de 180 e de 360 dias para a adaptação gradual do mercado - clientes, operadoras e comércios. As empresas de vouchers, portanto, tiveram um ano para se adequaràs regras sobre os cartões de alimentação e de refeição.

Prestes a findar o prazo para cumprimento da medida em todo o País, a Associação Brasileira das Empresas de Benefícios ao Trabalhador (ABBT), que representa as emissoras dos vales, divulgou um "Manifesto", no qual defende "mais tempo para a transição e adequação-ao novo sistema" - o de interoperabilidade.

Porta-voz de 20 sindicatos patronais e de 560 mil estabelecimentos, incluindo restaurantes, bares, padarias e lanchonetes, que trabalham com os vales-refeição e alimentação, a Fhoresp, por sua vez, classifica a ação como boicote por parte das tiqueteiras. Deacordo com a Federação, a nova regulação "liberta" o setor de regras indiscutivelmente abusivas e históricas.

O diretor-executivo da entidade, Edson Pinto, lembra que, colocar o sistema em prática, com adequações tecnológicas, é obrigação das operadoras dos vales, que devem prover os investimentos necessários e não arquitetar uma suspensão generalizada, a exemplo doque cogita a ABTT:

"Não é razoável que eventuais dificuldades operacionais das empresas responsáveis pela infraestrutura de pagamentos dos vales (alimentação e refeição) sejam transferidas a restaurantes e trabalhadores. Por mais de 30 anos, estabelecimentos vêm suportando condições-comerciais extremamente desfavoráveis, impostas por um mercado com taxas desmedidas e pouca transparência contratual. Enquanto as operadoras enriquecem, as empresas de Alimentação Fora do Lar ficam cada vez mais empobrecidas. Querer adiar uma decisão tomadapelo governo federal há um ano é manobra, é boicote - é querer ganhar tempo de maneira ardilosa", destaca o dirigente.

Taxas e prazos reduzidos

O decreto federal 12.712/2025 que normaliza o setor de vales-alimentação e refeição no Brasil estabelece teto de 3,6% para a taxa de desconto cobrada dos estabelecimentos, limite de 2% para a tarifa de intercâmbio, bem como vedação de custos adicionais.

O diretor-executivo da Fhoresp também comemora a redução no teto de taxas impostas a bares, restaurantes e padarias, que, antes, chegava a até 14% do valor total da transação, e o prazo para repasse das operadoras aos estabelecimentos - antes, de mais de ummês, e, agora, de 15 dias corridos:

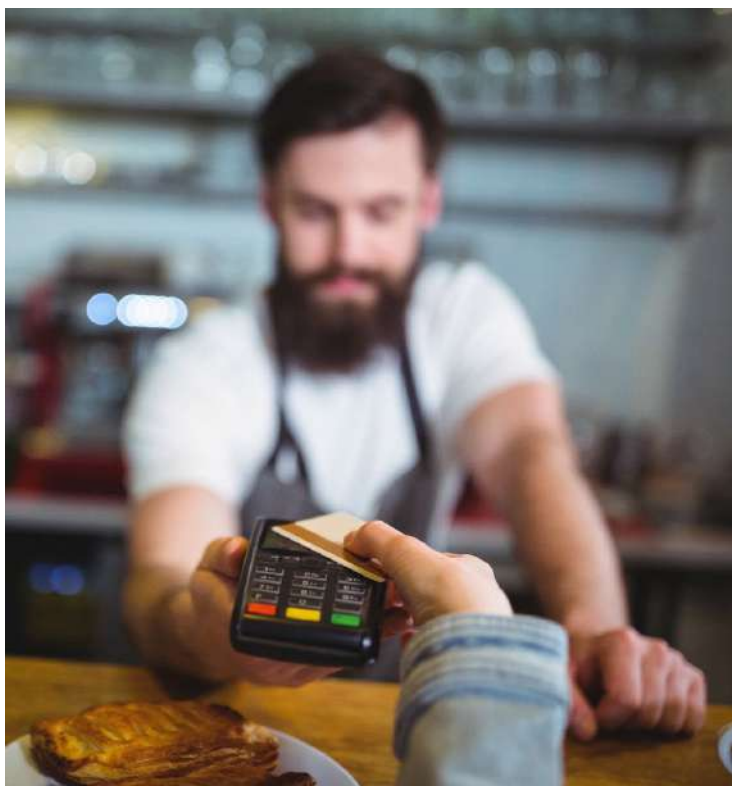

"O prejuízo, portanto, não se restringe aos empresários. Também atinge diretamente milhões de trabalhadores, que não têm liberdade de escolher onde fazer suas refeições, uma vez que, no modelo atual, a adesão ao PAT acaba sendo uma armadilha para os restaurantes.Logo, só fica no programa quem não tem outra opção. Mas, agora, isso vai acabar. Será bom para o setor e para os clientes. Portanto, temos de combater qualquer tentativa de adiamento, como deseja a ABTT", observa Edson Pinto.

Mamamóvel encerra Outubro Rosa com mamografias gratuitas em Engenheiro Coelho



De Engenheiro Coelho

A Prefeitura de Engenheiro Coelho, através da Secretaria de Saúde, promoveu durante todo o mês de outubro diversas ações de conscientização sobre a prevenção e o diagnóstico precoce do câncer de mama. Para encerrar a programação do Outubro Rosa 2026, foi realizada, nesta terça-feira, 3 de novembro, uma ação especial com o Mama móvel, unidade móvel de mamografia gratuita, instalada em frente ao Centro de Especialidades Médicas, na Rua Pastor Octávio Scholl, nº 103, no Centro.

A iniciativa teve previsão de 70 mamografias, com atendimentos previamente agendados, ampliando o acesso das mulheres aos exames e reforçando a importância do diagnóstico precoce.

Acompanharam os trabalhos o secretário de Saúde, Renan Pacífico, Thaís Franco, Natália Berton e Carla Kattwinkel, enfermeira coordenadora da Atenção Básica, além das equipes técnicas da Secretaria de Saúde e do Mama móvel.

Renan Pacífico destacou a importância da iniciativa. "Nosso objetivo é ampliar o acesso das mulheres aos exames, oferecendo atendimento humanizado e oportunidades para que cuidem da própria saúde. A prevenção e o diagnóstico precoce são fundamentais, e ações como essa fazem a diferença na vida das pessoas."

O prefeito Pedro Franco ressaltou o compromisso com a saúde da mulher. "Cuidar da saúde é cuidar das pessoas e das famílias. Nosso compromisso é oferecer mais acesso, qualidade e dignidade no atendimento. A prevenção salva vidas, e queremos que cada mulher tenha a oportunidade de realizar seus exames e cuidar de si mesma."

A Prefeitura agradece aos profissionais envolvidos nas ações realizadas durante o mês e à equipe do Mama móvel pela parceria, dedicação e compromisso com a saúde das mulheres de Engenheiro Coelho.

O Outubro Rosa termina, mas sua mensagem permanece durante todo o ano: cuidar de si é um ato de amor pela vida.

Engenheiro Coelho terá chegada do Papai Noel, Show do Tubinho e festival de food trucks

De Engenheiro Coelho

A Prefeitura de Engenheiro Coelho anunciou a programação do "Natal Iluminando Sonhos", que reunirá atrações gratuitas para as famílias na Praça Antônio Batistela, no Centro. A abertura será no sábado, 28 de novembro, a partir das 19h, com a chegada do Papai Noel e o acendimento das luzes de Natal.

A primeira noite terá ainda uma apresentação do Palhaço Tubinho com a Carreta Show. Conhecido por participações em programas do SBT, o artista levará ao público um espetáculo de humor.

A programação continua de 3 a 6 de dezembro, quando a Praça Central receberá música ao vivo e um festival de food trucks. No sábado (5), estão previstos o Coral do UNASP e um show da banda Estratonantes. No domingo (6), o cantor Rafael Corte se apresentará durante o horário de almoço.

"Estamos preparando uma programação diversificada, pensando em toda a família. Queremos que a população ocupe a praça, aproveite as atrações e viva o verdadeiro espírito natalino", afirmou o secretário de Cultura e Turismo, Ricardo Siciliano.

O prefeito Pedro Franco convidou os moradores a participar das atividades e destacou a proposta de reunir as famílias nas praças da cidade. Segundo a Prefeitura, novas atrações serão anunciadas em breve. Toda a programação terá entrada gratuita.



McDonald's oferece combo de Big Mac por R$ 19,90 e sundae grátis no app



Da Redação

A temporada de ofertas mais aguardada do ano chegou ao McDonald's! Durante o mês de novembro, a marca promove mais uma edição da Méqui Friday , com descontos e benefícios exclusivos no app. Entre os destaques está o combo de Big Mac, com McFritas P e bebida de 300 ml, por apenas R$ 19,90 . E tem mais: quem fizer a primeira compra pelo app do Méqui, no valor mínimo de R$ 15 e utilizando o código "ZERANDO", ganha um sundae grátis até 30 de novembro . Para os apaixonados pelas sobremesas geladas, a Casquinha por apenas R$ 1,99 também entra na lista de ofertas especiais.

As vantagens também chegam ao programa de fidelidade Meu Méqui. Após celebrar os três anos do programa com uma parceria inédita com o Disney+, o McDonald's amplia o benefício durante a Méqui Friday. De 3 a 30 de novembro, os usuários poderão resgatar um código para um mês de assinatura do plano Disney+ (padrão com anúncios) por apenas 100 pontos.

A iniciativa reforça a proposta do Meu Méqui, que já reúne mais de 24 milhões de usuários cadastrados no Brasil, de oferecer recompensas que vão além dos restaurantes.

Para conferir as ofertas e suas condições de participação, basta acessar o app do Méqui ou o site oficial do McDonald's.

Sobre a Arcos Dorados

A Arcos Dorados é a maior franquia independente do McDonald's do mundo e a maior rede de serviço rápido de alimentação da América Latina e Caribe.

A companhia conta com direitos exclusivos de possuir, operar e conceder franquias locais de restaurantes McDonald's em 21 países e territórios dessas regiões e conta com mais de 2.500 restaurantes, entre unidades próprias e franqueadas, que juntos empregam mais de 120 mil pessoas.

A empresa também está comprometida com o desenvolvimento das comunidades em que opera com a oferta de oportunidades de primeiro emprego formal aos jovens e com o impacto ambiental positivo por meio de sua Receita do Futuro. A Arcos Dorados está listada na Bolsa de Valores de Nova York (NYSE: ARCO).

Para saber mais sobre a Companhia por favor visite o nosso site: www.arcosdorados.com/pt/.

Jaguariúna oferece palestra de educação financeira para famílias do Programa SuperAção

Com o objetivo de promover a transformação social e a autonomia financeira, a Secretaria de Assistência e Desenvolvimento Social e a equipe da FVG do Programa SuperAção organizaram, nesta quarta-feira, 4, pela manhã, no CRAS Nassif, uma palestra exclusiva sobre educação financeira destinada às famílias que participam de programas sociais da Prefeitura.

O evento, voltado para quem vive em situação de vulnerabilidade social, ofereceu ferramentas práticas para a organização do orçamento doméstico.

A palestra contou com a colaboração do servidor Rodrigo da Silva Padula, que abordou, de forma simples e acessível, temas essenciais como planejamento de gastos básicos, estratégias para evitar o endividamento, dicas de economia no dia a dia e orientações sobre o uso consciente e sustentável dos benefícios sociais. Os participantes receberam novas perspectivas de futuro, já que aprender a administrar recursos domésticos, independentemente da renda, é considerado um passo fundamental para quebrar ciclos de vulnerabilidade e construir uma vida familiar mais estável.

Com a iniciativa, os



organizadores reafirmam o compromisso de fortalecer as famílias, proporcionando autonomia como caminho essencial para a transformação social e o desenvolvimento humano no município.

Zoológico é revitalizado para a reabertura

De Mogi Mirim

Um novo zoológico será reaberto ao público de Mogi Mirim e região. Localizado na Rua Sete de Setembro, o espaço receberá cerca de R$ 2 milhões de investimentos na revitalização da área de aproximadamente 75 mil m². Com este objetivo, o prefeito Paulo Silva, acompanhado pela vice-prefeita Maria Helena Scudeler de Barros e os secretários interino de Meio Ambiente, Dirceu Paulino, e de Obras, Paulo Roberto Tristão, assinou o contrato com a empresa Az&he Plan na quinta-feira (29), na Estação Educação.

Os vereadores Luiz Saviano, que iniciou o projeto enquanto secretário de Meio Ambiente, Mara Choquetta, Daniela Amoêdo Campos e Everton Bombarda também prestigiaram a cerimônia. "Vamos promover melhorias nesta grande área verde de nossa cidade, e oferecer mais um espaço de lazer para a população", destacou o prefeito Paulo Silva. A previsão é que os serviços sejam concluídos em até seis meses.

Após a conclusão dos trabalhos, a população terá a área destinada a apreciação dos animais, bem como espaços adequados para piqueniques, playground e pistas de caminhada nos finais de semana e feriados. Já nos dias entre segunda e sexta-feira, o espaço será utilizado para a prática experimental de educação ambiental, o que, na prática, atenderá aos alunos de Mogi Mirim e as excursões estudantis de outros municípios.

"O zoológico, além de uma área de recreação para toda a família, também se constitui numa área apropriada para o ensino de sustentabilidade ambiental", explicou o ex-secretário de Meio Ambiente, Luiz Saviano.

Dentre as novidades no zoológico, o destaque será a onça-pintada. O projeto prevê a reforma de todos os recintos onde os animais ficarão alojados, seguindo as características próprias do habitat de cada espécie, desde as aves até os répteis. O lago também será restaurado.

Abertura

Para a operação regular do zoológico, a Secretaria Estadual de Meio Ambiente, Infraestrutura e Logística deve emitir uma autorização de funcionamento. As tratativas entre os governos municipal e estadual já ocorrem, o que permitirá o obtenção da licença mediante as adequações necessárias, como os serviços de manuteção dos recintos. "Terminadas as obras, iremos em São Paulo para solicitar a vistoria e daí liberar o zoo", explicou Saviano.

GP produções eventos 25 ANOS
RED Eventos

07 NOV
FÁBIO JR.
07 NOV SÁBADO
ABERTURA 21:00 | SHOW ÀS 23:00
RED EVENTOS | Jaguariúna/SP

04 DEZ
Zé Ramalho
04.DEZ SEXTA
NOVA DATA
ABERTURA 20H | SHOW 22H

11 DEZ
11 DEZ JAGUARIÚNA - SP
RED EVENTOS
SAMBA 90 GRAUS
CHRIGOR • NETINHO DE PAULA • MARCIO ART

12 DEZ
BOCA LIVRE
convida Edu Lobo
12.dez.26
ABERTURA ÀS 19H
SHOW ÀS 21H30

SHOW EM CAMPINAS

20 DEZ
MENINOS DE ROÇA
CHITÃOZINHO & XORORÓ
20 DE DEZEMBRO - CAMPINAS
ROYAL PALM MALL | ABERTURA 18H | SHOW 20H

@GPPRODUCOESEVENTOS
GP PRODUÇÕES & EVENTOS.
WWW.GPPRODUCOES.COM.BR


É HORA DE SONHAR ALTO.
HOC
Promoção
Poupança premiada
Sicredi
R$ 5 milhões em prêmios
MAIS DE 600 CHANCES DE GANHAR!
TODA SEMANA: 15 PRÊMIOS DE R$ 5 MIL
2 PRÊMIOS ESPECIAIS DE R$ 1 MILHÃO (Em julho e em dezembro)
Cada R$ 100 poupados = 1 número da sorte
Poupança Programada = números em dobro
Sicredi
NÚMEROS DA SORTE E REGULAMENTO EM poupancapremiadasicredi.com.br
Promoção válida para as Cooperativas Sicredi da Central Sicredi PR/SP/RJ. Promoção comercial vinculada a Títulos de Capitalização da modalidade Incentivo emitidos pela ICATU CAPITALIZAÇÃO, CNPJ nº 74.267.170/0001-73 e Processos SUSEP nº 15414.675659/2025-96 / 15414.600363/2026-01 / 15414.600360/2026-69 / 15414.675665/2025-43. Período: 23/02/2026 a 12/12/2026. Durante toda a promoção, serão sorteados até R$ 5.000.000,00 em prêmios, líquidos de Imposto de Renda. Consulte previamente as condições ger ais e as características essenciais em www.gov.br/pt-br/servicos/consultar-produtos-susep. Para mais informações sobre os prêmios e a promoção, acesse o regulamento em www.poupancapremiadasicredi.com.br. SAC Sicredi: 0800 724 7220. SAC ICATU: 0800 2860109 (atendimento exclusivo de informações relativas ao sorteio de capitalização). Ouvidoria ICATU: 0800 286 0047 (tenha em mãos o número de protocolo do atendimento anterior).



Tratterie
gastronomia internacional

Restaurante
Restaurante á la carte no centro de Holambra, com jardins, terraço, amplo estacionamento, ambiente aconchegante e familiar

Pratos Executivos
Pratos executivos no almoço de segunda a sexta-feira

Cozinha Internacional
Cardápio cuidadosamente elaborado com o melhor da cozinha internacional

Horário de funcionamento Segunda a quinta feira das 11:30 as 15:30
Sexta feira a domingo e feriados das 11:30 as 16:00 hrs

INFORMAÇÕES E RESERVAS (19) 99188.8927

Rua Camélias, 317 - Centro - Holambra - @TRATTERIEHOLANDESA

bar do Tina

O MELHOR RESTAURANTE DE MOGI MIRIM



Venha viver momentos inesquecíveis, saboreando o melhor da gastronomia local e regional. O Bar do Tina está pronto para receber você, sua família e amigos ,no almoço e no jantar.

Delivery até as 03:00 - (19) 3862-5972

Endereço: R. Padre Roque, 1581 - Jardim Aurea, Mogi Mirim - SP

DECORFLEX® ESQUADRIAS

Soluções para seu projeto

A Decorflex Esquadrias é fabricante especializada em soluções para esquadrias de alumínio. Além de possuir diversas possibilidades de acabamentos e de ser um material bastante durável, o alumínio não enferruja e trará sofisticação e mais beleza ao seu projeto.



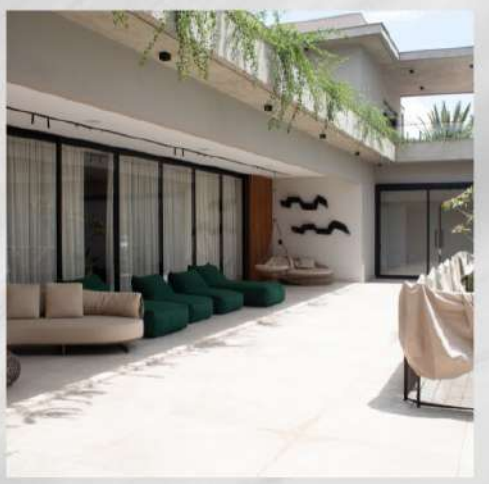


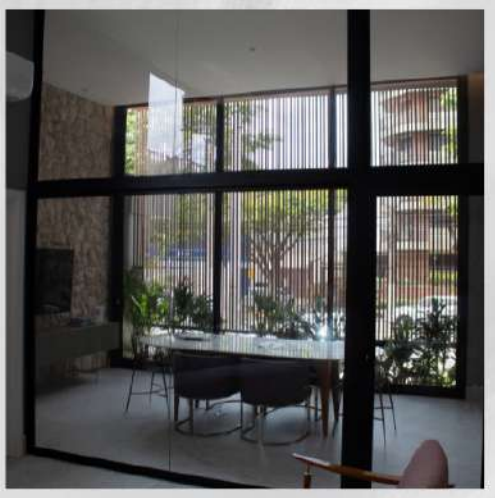

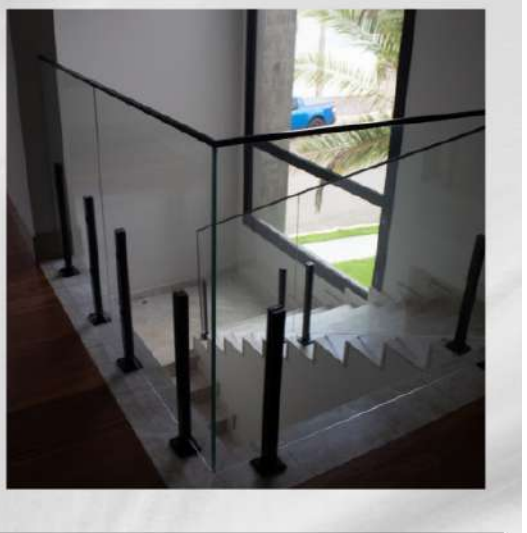

Informações de contato
(19) 98120-4116
(19) 3827-2189

contato@decorflexesquadrias.com.br

Endereço
LOJA 1 - Artur Nogueira – SP
R. Alcídia Teixeira W. Matteis, 31, Jardim Rezek

Endereço
LOJA 2 – Holambra/SP
R. Campo de Pouso Nº1.287 / Sala 03 – Centro



HOMEM MORRE APÓS PERSEGUIÇÃO E TROCA DE TIROS COM O BAEP EM CAMPINAS

Outros ocupantes de um carro roubado fugiram para uma área de mata; policiais encontraram um revólver, uma espingarda calibre 12 e um colete balístico

Um homem morreu após uma perseguição e troca de tiros com policiais do Batalhão de Ações Especiais de Polícia (Baep) na madrugada desta quinta-feira (29), na região entre Campinas e Monte Mor. Outros ocupantes do veículo fugiram para uma área de mata.

De acordo com o relato policial, a equipe patrulhava o Jardim Bassoli, em Campinas, quando avistou um carro trafegando na contramão pela Avenida Adolpho Bloch. Durante a tentativa de abordagem, um dos ocupantes teria disparado contra os agentes, que iniciaram o acompanhamento.

O veículo seguiu por uma estrada de terra e bateu em um monte de entulho. Os ocupantes desceram e, ainda conforme a polícia, voltaram a atirar enquanto fugiam a pé para a mata.

Durante as buscas, os policiais encontraram um homem caído, usando uma balaclava e com um revólver.

O Serviço de Atendimento Móvel de Urgência (Samu) foi acionado e constatou a morte no local.

A equipe também localizou uma espingarda calibre 12 e um colete balístico. A consulta





policial apontou que o carro tinha registro de roubo e circulava com placas adulteradas.

A ocorrência foi apresentada no Plantão Policial de Monte Mor Foto: Baep.

MOTORISTA É PRESO APÓS GCM ENCONTRAR COCAÍNA ESCONDIDA EM CARRO EM ESTIVA GERBI



Porções da droga estavam ocultas no compartimento do rádio e no revestimento do câmbio; passageiro foi ouvido e liberado

Um motorista foi preso em flagrante após guardas civis municipais encontrarem porções de cocaína escondidas em um carro em Estiva Gerbi. A abordagem ocorreu durante patrulhamento preventivo pela Rua Silvio Aurélio de Abreu.

A equipe avistou dois homens em um GM/Corsa prata. Segundo o relato da corporação, o passageiro fez movimentos bruscos e tentou se esconder ao perceber a aproximação da viatura, o que motivou a abordagem.

Durante a vistoria do veículo, os guardas localizaram microtubos contendo cocaína no compartimento do rádio. Outras porções da mesma substância estavam em uma sacola plástica escondida no revestimento do câmbio. Também foram apreendidos dinheiro em notas diversas e dois celulares. A quantidade de porções e o valor encontrado não foram informados.

A ocorrência contou com o apoio do comandante Teixeira e do GCM Lopes. Após os exames médicos de praxe no pronto-socorro local, os dois homens foram encaminhados à Delegacia de Polícia.

A autoridade policial ratificou a prisão em flagrante do motorista, que permaneceu à disposição da Justiça. O passageiro foi ouvido e liberado.

MULHER É PRESA APÓS COMPANHEIRO RELATAR AGRESSÕES EM ITAPIRA

Policiais encontraram o homem com lesões no braço e na perna durante atendimento de uma ocorrência no domingo (1º)

Uma mulher foi presa no início da tarde de domingo (1º), em Itapira, após o companheiro relatar ter sido agredido por ela. A Polícia Militar foi acionada para atender uma ocorrência de conflito entre o casal.

No local, os policiais encontraram o homem com lesões no braço e na perna esquerdos. Ele atribuiu os ferimentos à companheira e informou que procuraria atendimento médico após o registro da ocorrência.

Segundo a PM, a mulher apresentava sinais de embriaguez, fala desconexa e comportamento agressivo. Ela afirmou que não havia sido agredida pelo companheiro, mas relatou dores nas pernas e disse ter sido atropelada. Não soube informar onde o suposto atropelamento ocorreu nem identificar o veículo.

O caso foi apresentado na Central de Polícia Judiciária, onde a mulher permaneceu presa.

As circunstâncias das lesões relatadas pelos envolvidos deverão ser apuradas.

MULHER SOFRE FRATURA NO NARIZ APÓS AGRESSÃO E MARIDO É PRESO EM MOGI GUAÇU

Vítima também apresentava ferimento no lábio e hematomas na cabeça; suspeito foi localizado nas proximidades

Um homem foi preso na noite de domingo (1º), em Mogi Guaçu, suspeito de agredir a esposa. A Polícia Militar foi acionada para atender a ocorrência de violência doméstica e encontrou a mulher com sangramento intenso na boca e hematomas na cabeça.

A vítima relatou aos policiais que havia sido agredida pelo marido, que já não estava na residência quando a equipe chegou. O socorro foi acionado. Durante o atendimento médico, foram constatados um ferimento na parte superior do lábio, hematomas na região do crânio e uma fratura nasal.

Após receberem informações de pessoas que estavam nas proximidades, os policiais localizaram o suspeito em um estabelecimento comercial. Segundo a PM, ele estava agressivo durante a abordagem e foi contido pela equipe.

A ocorrência foi apresentada na Central de Polícia Judiciária.

O homem permaneceu preso por suspeita de lesão corporal em contexto de violência doméstica.



GUARDAS DE ARTUR NOGUEIRA E SANTO ANTÔNIO DE POSSE CAPTURAM PROCURADO POR ESTUPRO DE VULNERÁVEL



Homem foi localizado na noite de domingo (1º), em Artur Nogueira, após equipes das duas cidades receberem informações sobre seu paradeiro

Uma ação conjunta das Guardas Civis Municipais de Artur Nogueira e Santo Antônio de Posse resultou na captura de um homem com mandado de prisão em aberto relacionado a uma investigação por estupro de vulnerável. A ocorrência foi registrada na noite de domingo (1º), em Artur Nogueira.

As equipes receberam informações de que o procurado, morador de Santo Antônio de Posse, estaria em Artur Nogueira. Durante o patrulhamento conjunto, os guardas o localizaram na varanda de uma residência.

Após confirmar a ordem judicial, os agentes abordaram o homem e cumpriram o mandado de prisão. Ele foi levado à Delegacia de Polícia de Artur Nogueira, onde a ocorrência foi apresentada à autoridade policial de plantão.

As informações divulgadas não detalham as circunstâncias da investigação nem informam se houve condenação

TRÊS PESSOAS SÃO PRESAS EM APARTAMENTO COM DROGAS EM MOGI GUAÇU

Polícia Militar foi ao imóvel após denúncia ao telefone 181 e encontrou porções de crack, cocaína e materiais usados para preparar e embalar entorpecentes

Três pessoas foram presas na noite de domingo (1º), em Mogi Guaçu, durante a averiguação de uma denúncia de tráfico de drogas. Segundo a Polícia Militar, um apartamento em um condomínio próximo ao Jardim Imperial estaria sendo usado para armazenar e preparar entorpecentes.

Ao se aproximarem do imóvel, os policiais perceberam um forte odor que associaram ao crack. Um dos ocupantes tentou sair pela janela, mas voltou para o interior do apartamento ao notar a presença das equipes do lado de fora. Pela porta principal, que estava destrancada, os agentes visualizaram três pessoas se deslocando para os fundos e porções de drogas espalhadas pelo local.

Os três foram abordados. Nada de ilícito foi encontrado na revista pessoal, mas, durante a averiguação do apartamento, a equipe localizou porções de crack e cocaína, além de materiais utilizados para preparar e embalar as drogas. A quantidade apreendida não foi informada.

A ocorrência foi apresentada na Central de Polícia Judiciária, onde os três permaneceram presos. Todo o material encontrado foi apreendido.



MOTORISTA SEM HABILITAÇÃO É PRESA APÓS DIRIGIR NA CONTRAMÃO E FUGIR DA PM EM MOGI GUAÇU

Condutora de 24 anos apresentava sinais de embriaguez; veículo tinha registro de apropriação indébita

Uma mulher de 24 anos foi presa na noite de segunda-feira (2), no Parque Cidade Nova, em Mogi Guaçu, após ser vista pela Polícia Militar dirigindo em alta velocidade e na contramão.

Os policiais deram ordem de parada com sinais sonoros e luminosos, mas a motorista seguiu por ruas do bairro. Ela parou depois que a roda traseira do carro atingiu uma calçada.

Durante a abordagem, a condutora apresentou sinais de embriaguez e afirmou ter ingerido bebida alcoólica. Os policiais constataram que ela não possuía habilitação e que o veículo tinha registro de apropriação indébita. O carro foi recolhido ao pátio, e foram adotadas as medidas administrativas pelas infrações de trânsito.

A ocorrência foi apresentada na Central de Polícia Judiciária. Foi fixada fiança de um salário mínimo, que não foi paga, e a mulher permaneceu presa.

MULHER É SOCORRIDA EM ESTADO GRAVE APÓS ATAQUE A TIROS E FACADAS EM COSMÓPOLIS



Caso ocorrido na noite de segunda-feira (2) é investigado como tentativa de feminicídio; marido da vítima foi encontrado morto no imóvel

Uma mulher de 41 anos foi socorrida em estado grave após ser ferida a tiros e facadas na noite de segunda-feira (2), no bairro Souza Queiroz, em Cosmópolis. O marido dela, de 47 anos, apontado como autor do ataque, foi encontrado morto na residência da família.

A Guarda Civil Municipal foi acionada por volta das 22h, após uma denúncia de disparo de arma de fogo. Os agentes encontraram a mulher caída dentro da casa, com ferimentos na mão e no peito. Ela foi levada à Santa Casa de Misericórdia de Cosmópolis e, posteriormente, transferida para o Hospital de Clínicas da Unicamp, em Campinas. Segundo a última informação divulgada pela Guarda, seu quadro era estável, embora permanecesse grave.

O homem foi localizado sem vida em outra área do imóvel. As circunstâncias da morte serão apuradas pela Polícia Civil. O local foi preservado para a perícia.

A ocorrência foi registrada como tentativa de feminicídio. Até a publicação desta matéria, não havia uma atualização posterior sobre o estado de saúde da vítima.

FUGA DE MOTO, VIOLÊNCIA DOMÉSTICA E MANOBRAS PERIGOSAS MOBILIZAM PM EM ARTUR NOGUEIRA

Três ocorrências distintas foram registradas na segunda-feira (2); uma pessoa foi presa, um adolescente foi entregue ao responsável e duas motocicletas foram recolhidas

A Polícia Militar atendeu três ocorrências distintas em Artur Nogueira na segunda-feira (2). Os registros envolveram a fuga de um motociclista durante uma tentativa de abordagem, uma denúncia de violência doméstica e manobras perigosas feitas por um grupo de condutores.

Na primeira ocorrência, policiais viram uma motocicleta trafegando na contramão e em velocidade incompatível com a via. Segundo a PM, o condutor desobedeceu à ordem de parada, fugiu por ruas da cidade e realizou manobras perigosas antes de ser abordado no bairro Coração Criança.

Durante a vistoria, a equipe identificou indícios de adulteração em um dos caracteres da placa e constatou que o licenciamento estava atrasado. O homem foi levado ao Plantão Policial, onde permaneceu preso. A motocicleta foi apreendida e removida ao pátio.

Em outra ocorrência, registrada por volta das 10h14, a PM foi acionada após uma denúncia de que um homem armado com uma faca estaria ameaçando a companheira. No local, a mulher relatou ter sido agredida e ameaçada.

O homem foi conduzido ao Distrito Policial. Após ouvir os envolvidos, a autoridade policial



registrou a ocorrência de violência doméstica e os liberou.

Ainda na segunda-feira, policiais flagraram um grupo de motociclistas fazendo manobras perigosas no bairro Residencial da Torre. Os condutores tentaram fugir ao perceber a viatura, e um deles foi abordado. A equipe constatou que ele era adolescente e não possuía habilitação.

O caso foi apresentado no Distrito Policial, e o adolescente foi liberado ao responsável legal. A PM registrou as infrações de trânsito e recolheu a motocicleta ao pátio.

ROMU APREENDE ADOLESCENTE COM 255 PORÇÕES DE DROGAS EM COSMÓPOLIS

Ação ocorreu na noite de domingo (1º); guardas também apreenderam R$ 455 e anotações possivelmente ligadas à venda de entorpecentes

Um adolescente foi apreendido por ato infracional análogo ao tráfico de drogas na noite de domingo (1º), em Cosmópolis.

A abordagem foi realizada pela Ronda Ostensiva Municipal (ROMU), da Guarda Municipal, durante patrulhamento preventivo.

Segundo a corporação, os agentes viram o jovem receber um objeto de outro homem. Ao perceber a aproximação da equipe, o adolescente fugiu por uma viela em direção à margem de um córrego, mas foi alcançado após acompanhamento a pé.

Com ele, foram encontradas 157 porções de maconha, com peso total de 340 gramas; 27 porções de crack, somando 24 gramas; e 71 porções de cocaína, com 98 gramas. Os guardas também apreenderam R$ 455 e anotações possivelmente relacionadas ao tráfico.

O outro homem estava com uma porção de crack de um grama e afirmou ter comprado a droga no local. Ambos passaram por exame de corpo de delito e foram encaminhados à delegacia.

A mãe do adolescente compareceu à unidade policial. Por determinação do delegado de plantão, o jovem permaneceu apreendido à disposição da Justiça. Não foram informadas outras providências em relação ao homem abordado.

FETO É ENCONTRADO PRÓXIMO À ESTRADA DA SERVIDÃO, EM JAGUARIÚNA

Polícias Militar e Civil foram acionadas na segunda-feira (2); perícia deve ajudar a esclarecer as circunstâncias do caso

Um feto foi encontrado em uma via de terra próxima à Estrada da Servidão, em Jaguariúna, na tarde de segunda-feira (2). A Polícia Militar foi acionada por volta das 18h, depois que uma pessoa relatou ter visto um cachorro carregando o corpo.

Equipes das polícias Militar e Civil compareceram ao local, assim como a perícia. Informações preliminares apontam uma idade gestacional estimada entre seis e sete meses, dado que ainda depende de confirmação pelos exames.

Até a última atualização, não havia informações confirmadas sobre as circunstâncias em que o feto foi parar na via ou sobre sua origem. Também não é possível afirmar se houve aborto, nascimento sem vida ou outra situação. O caso será investigado pela Polícia Civil.

GUARDA MUNICIPAL APREENDE 2.640 PORÇÕES DE DROGAS E ARMA EM CAMPINAS



Materiais foram encontrados em uma casa no Jardim Nossa Senhora de Lourdes após denúncia anônima

A Guarda Municipal de Campinas apreendeu 2.640 porções de substâncias semelhantes a drogas durante uma ação realizada na terça-feira (3), em uma casa no Jardim Nossa Senhora de Lourdes. Os agentes chegaram ao imóvel após receberem uma denúncia anônima.

Segundo as informações divulgadas sobre a ocorrência, foram encontradas 1.650 porções de material semelhante à maconha e 990 porções de substância semelhante à cocaína. A identificação definitiva dos materiais depende de exame pericial.

A equipe também recolheu cinco celulares, uma arma calibre 12 de fabricação caseira, uma coronha de espingarda, dois rádios comunicadores e duas cápsulas de munição deflagradas.

A ocorrência foi apresentada no plantão policial da 2ª Delegacia Seccional de Campinas. As informações divulgadas não indicam se houve prisões.

POLÍCIA LIBERTA MOTORISTA AMARRADO E RECUPERA CAMINHÃO COM CARGA DE R$ 152 MIL EM ITATIBA

Três suspeitos abandonaram o veículo em movimento e fugiram para uma área de mata; ninguém foi localizado

Uma equipe do Tático Ostensivo Rodoviário (TOR) libertou um caminhoneiro mantido amarrado na cabine e recuperou um caminhão com carga de vergalhões de ferro avaliada em R$ 152.607, em Itatiba.

Segundo o relato policial, os agentes patrulhavam a Rodovia Dom Pedro I (SP-065) quando viram o caminhão com o vidro do lado do passageiro estilhaçado. A equipe tentou abordá-lo e iniciou o acompanhamento.

Já na SP-063, três suspeitos saltaram do caminhão em movimento e fugiram para uma área de mata. Eles não foram localizados.

Ao verificar a cabine, os policiais encontraram o motorista amarrado. Ele não apresentava ferimentos.

O caminhoneiro relatou que havia sido abordado enquanto pernoitava na cabine, em um posto de combustíveis às margens da Rodovia Dom Pedro I. O caminhão e a carga foram recuperados.



POLÍCIA ENCONTRA 24 PÉS DE PLANTA SEMELHANTE A MACONHA E ESTUFA IMPROVISADA EM MOGI MIRIM



Apreensão ocorreu após denúncia anônima no Jardim Santa Clara; pessoas presentes foram ouvidas e liberadas

A Polícia Militar apreendeu 24 pés de plantas com características semelhantes às da maconha em uma residência no Jardim Santa Clara, em Mogi Mirim, na manhã de quarta-feira (4).

A equipe foi ao local após receber uma denúncia anônima sobre o cultivo no imóvel.

Segundo a PM, os policiais viram as plantas por um vão no portão. Dois homens foram abordados e, durante a averiguação da casa, a equipe encontrou uma estrutura improvisada de cultivo, equipada com iluminação. Também foram apreendidos adubos, materiais relacionados ao cultivo, uma balança de precisão e um simulacro de arma de fogo.

Havia outras pessoas na residência, entre elas dois adolescentes. O Conselho Tutelar foi acionado, e uma conselheira acompanhou a apresentação da ocorrência. A perícia técnica também esteve no imóvel.

O caso foi encaminhado à Central de Polícia Judiciária. O material ficou apreendido, e as pessoas envolvidas foram ouvidas e liberadas após o registro do boletim de ocorrência. A natureza das plantas deverá ser confirmada pelos exames periciais.

GCM PRENDE HOMEM POR TRÁFICO E APREENDE 263 PORÇÕES DE DROGAS EM PAULÍNIA

Operação no bairro Ouro Negro terminou com a prisão de um suspeito e a apreensão de cocaína, crack, maconha, skunk e haxixe

A Guarda Civil Municipal (GCM) de Paulínia prendeu um homem em flagrante por tráfico de drogas na segunda-feira (2), durante uma operação no bairro Ouro Negro. A ação resultou na apreensão de 263 porções de entorpecentes, entre cocaína, crack, maconha, skunk e haxixe.

A ocorrência teve início na Rua Pedro Pigatto Filho, quando os guardas abordaram um veículo que saía de um ponto conhecido pelo comércio de drogas. Durante a revista, foi encontrado um microtubo de cocaína com o motorista, que admitiu ter comprado o entorpecente no local e forneceu informações sobre o vendedor. Com apoio de outras viaturas, a GCM montou um cerco em uma área de mata próxima. Ao perceber a presença dos agentes, o suspeito tentou fugir pela vegetação e dispensou uma sacola contendo 100 pinos de cocaína, 40 porções de crack, 57 de maconha, 52 de skunk e 14 de haxixe. O homem foi localizado e preso em flagrante. Uma mulher que acompanhava o suspeito também foi conduzida à delegacia para investigação. Dois compradores



assinaram termos por porte de entorpecentes. Todos os envolvidos foram encaminhados ao Plantão Policial de Paulínia, onde a ocorrência foi registrada.

GCM RECUPERA EQUIPAMENTOS DE ACADEMIA AVALIADOS EM R$ 1 MILHÃO EM JAGUARIÚNA



Dez homens foram levados à delegacia após serem encontrados com os aparelhos em um terreno no bairro Cruzeiro do Sul; Polícia Civil investiga a origem da carga

A Guarda Civil Municipal (GCM) de Jaguariúna recuperou equipamentos de academia avaliados em cerca de R$ 1 milhão na madrugada desta quinta-feira (5). Dez homens encontrados no local foram conduzidos à Delegacia de Polícia e ouvidos como investigados por receptação.

Segundo a GCM, os agentes faziam patrulhamento preventivo no bairro Cruzeiro do Sul quando perceberam uma movimentação em um terreno baldio. Ao se aproximarem, encontraram um caminhão e o grupo carregando caixas com aparelhos novos e lacrados. Não foram apresentadas notas fiscais dos produtos.

De acordo com o relato da corporação, três homens aparentemente coordenavam a atividade, seis carregavam as caixas e um motorista aguardava no caminhão. Os homens que faziam o carregamento disseram que haviam sido contratados por R$ 100 cada e afirmaram desconhecer a origem dos equipamentos. O motorista declarou que havia sido chamado para realizar o transporte, mas não sabia o destino final da carga.

Os equipamentos e o caminhão foram encaminhados à delegacia. A Polícia Civil instaurou inquérito para apurar a procedência dos aparelhos, identificar o proprietário e esclarecer quem organizou o transporte. A suspeita de receptação ainda está sob investigação.

Foto: Guarda Municipal de Jaguariúna/Divulgação.

HOMEM CONDENADO A MAIS DE 26 ANOS POR ESTUPRO DE VULNERÁVEL É PRESO EM MOGI GUAÇU

Policiais militares localizaram o procurado no Jardim Santo Antônio; ele foi levado à Central de Polícia Judiciária

Um homem procurado pela Justiça pelo crime de estupro de vulnerável foi preso pela Polícia Militar no fim da tarde de quarta-feira (4), no Jardim Santo Antônio, em Mogi Guaçu.

Segundo a PM, os policiais tinham informações sobre um mandado de prisão contra ele e fizeram diligências até localizá-lo. Nada de ilícito foi encontrado durante a abordagem.

Em consulta à ordem judicial, a equipe constatou uma condenação de 26 anos e oito meses de prisão, em regime fechado. O homem foi conduzido à Central de Polícia Judiciária, onde permaneceu preso.



HOMEM É DETIDO APÓS DENÚNCIA DE ATO SEXUAL CONTRA CRIANÇA EM COSMÓPOLIS



Caso ocorreu na quarta-feira (4) e foi registrado no plantão policial como estupro de vulnerável; Conselho Tutelar acompanhou a ocorrência

Um homem foi detido na quarta-feira (4), em Cosmópolis, após uma denúncia envolvendo uma criança de 1 ano e 10 meses. Segundo o relato apresentado à Polícia Militar, ele teria abaixado a bermuda e exibido os órgãos genitais enquanto a criança brincava no corredor de uma residência.

Questionado pelos policiais, o homem afirmou que a bermuda havia caído e que apenas ajeitava a roupa. Antes de ser levado ao plantão policial, ele passou por atendimento no Pronto-Socorro Municipal. Conforme o registro da ocorrência, relatou ter consumido bebida alcoólica.

O Conselho Tutelar foi comunicado e orientou a família sobre os encaminhamentos de proteção à criança. No plantão, o delegado registrou o caso como estupro de vulnerável. O homem permaneceu à disposição da Justiça.

As circunstâncias da denúncia e os relatos apresentados durante a ocorrência serão apurados pela Polícia Civil. A identidade da criança e dos familiares foi preservada.

POLICIAMENTO RODOVIÁRIO E CANIL DO BAEP REALIZAM OPERAÇÃO NA DOM PEDRO I, EM ITATIBA

Ação conjunta abordou 12 veículos e dez pessoas na manhã desta quinta-feira (5)

O Policiamento Rodoviário realizou uma operação conjunta com o Canil do 1º Batalhão de Ações Especiais de Polícia (BAEP) na manhã desta quinta-feira (5), na Rodovia Dom Pedro I (SP-065), em Itatiba. A fiscalização ocorreu entre 8h e 11h, na pista sul, na altura do km 110.

Segundo a corporação, a ação intensificou as abordagens para prevenir o tráfico de drogas, o comércio ilegal de armas e crimes patrimoniais, especialmente furtos e roubos de cargas e veículos.

Durante a operação, as equipes abordaram dez veículos de carga, um veículo de transporte de passageiros, uma motocicleta e dez pessoas. O balanço divulgado não informa apreensões ou prisões.



MARIADITA
JAGUARIÚNA
REGULARIZAÇÃO DE IMÓVEIS
URBANOS E RURAIS
• HABITE-SE
• INSTITUIÇÃO DE CONDOMÍNIO
• CAR - CCIR - INCRA
(19) 99215-4852
(19) 99184-6967

Dr. Caius Godoy (Dr. da Roça) agora aqui todas as semanas

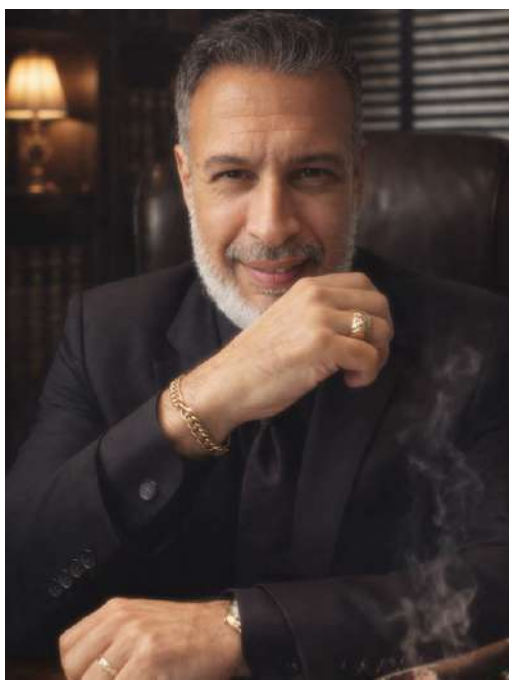

Aos que ainda não me conhecem, meu nome é Caius Godoy, advogado e administrador de empresas com atuação exclusiva no agronegócio. De uma família de produtores rurais do interior de São Paulo, a querida Duartina, tento através do meu trabalho levar informações para dentro da porteira, sendo elas envolvendo o Direito, ou não. Hoje tenho escritório nas cidades de Campinas e Jaguariúna e com muito orgulho sou conhecido e chamado carinhosamente pelos meus amigos e clientes, como o Dr. da Roça. Espero que gostem da minha coluna semanalmente falando sobre o mundo agro e agradeço pela oportunidade do Grupo O Regional de comunicação.

E como sempre finalizo, tchaaau obrigado!!

O QUE É O SIMPLES NACIONAL

O Simples Nacional é um regime tributário criado para facilitar o cumprimento das obrigações fiscais por microempresas e empresas de pequeno porte. Instituído pela Lei Complementar 123 de 2006, ele reúne em um mesmo sistema a arrecadação de diversos tributos federais, estaduais e municipais, permitindo que empresas enquadradas nas regras legais façam grande parte do recolhimento por meio de uma única guia.

A principal característica do regime é a simplificação. Em vez de calcular e recolher separadamente diversos impostos e contribuições, a empresa utiliza o Documento de Arrecadação do Simples Nacional, conhecido como DAS. Nesse documento podem estar reunidos tributos como IRPJ, CSLL, PIS, Cofins, IPI, ICMS, ISS e a contribuição previdenciária patronal, conforme a atividade exercida e as regras aplicáveis ao contribuinte.

Podem optar pelo Simples Nacional as empresas que atendam aos requisitos previstos na legislação. Atualmente, para fins gerais de enquadramento como empresa de pequeno porte, a receita bruta anual não pode ultrapassar quatro milhões e oitocentos mil reais. Existem ainda impedimentos relacionados à natureza da atividade, à composição societária, à existência de determinadas participações empresariais e a outras situações estabelecidas em lei.

Isso significa que o Simples Nacional não é automaticamente permitido para qualquer empresa de pequeno porte. Antes da opção, é necessário analisar a atividade exercida, o faturamento, a estrutura societária e a situação fiscal do negócio. A adesão é facultativa, mas, depois de realizada e deferida, produz efeitos durante o respectivo ano calendário, observadas as regras legais de permanência e exclusão.

Outro ponto importante é que Simples não significa necessariamente imposto baixo. O valor devido depende da atividade desenvolvida, da receita bruta acumulada e do anexo da legislação no qual a empresa está enquadrada. As alíquotas são progressivas e podem aumentar conforme o crescimento do faturamento. Em determinadas atividades de prestação de serviços, também pode ser necessário observar a relação entre a folha de salários e a receita da empresa para determinar a forma de tributação aplicável.

Por esse motivo, a escolha do regime tributário deve ser resultado de planejamento. Dependendo da atividade, da margem de lucro, das despesas, da folha de pagamento e do faturamento, outros regimes podem apresentar resultado econômico mais vantajoso. O lucro presumido e o lucro real, por exemplo, possuem sistemáticas diferentes e devem ser comparados antes de uma decisão.

Uma escolha exige simulação prévia e acompanhamento contábil, pois diferenças de estrutura podem alterar significativamente a carga tributária.

Em 2026, existe ainda um sublimite de três milhões e seiscentos mil reais para efeitos de recolhimento de ICMS e ISS dentro do Simples Nacional em todos os Estados e no Distrito Federal. Assim, uma empresa pode permanecer dentro do limite geral do regime e, em determinadas circunstâncias, ter tratamento específico para esses tributos.

O Simples Nacional também não elimina todas as obrigações da empresa. Continuam existindo deveres relacionados à emissão de documentos fiscais, registros contábeis, declarações, folha de pagamento e demais exigências aplicáveis à atividade empresarial.

Portanto, o Simples Nacional deve ser entendido como um sistema de tributação simplificado e favorecido, e não apenas como uma forma de pagar menos impostos. Sua principal função é tornar mais organizada a relação tributária das empresas de menor porte. Quando corretamente analisado e utilizado, pode reduzir burocracia, facilitar o controle financeiro e contribuir para uma gestão empresarial mais eficiente.

Dr. Caius Godoy, Advogado e Presidente da Comissão de Cultura, Midia e Entretenimento da OAB Jaguariúna, e-mail: caius.godoy@adv.oabsp.org.br

Embrapa Meio Ambiente oferece curso gratuito de técnicas de entomologia molecular

Com 15 vagas, capacitação será realizada de 1º a 3 de dezembro e reunirá aulas teóricas e práticas de análise do DNA de insetos

A identificação de insetos e o estudo de suas relações com microrganismos estarão no centro do VI Curso de Técnicas Básicas em Entomologia Molecular, promovido pela Embrapa Meio Ambiente, em Jaguariúna (SP), de 1º a 3 de dezembro de 2026. Gratuita, a capacitação oferece 15 vagas para estudantes de graduação e pós-graduação e profissionais da área.

A programação combina fundamentos teóricos e atividades práticas de laboratório, com foco nas principais etapas da análise molecular: preparação de amostras, extração de DNA, amplificação de fragmentos de DNA e visualização e interpretação dos resultados. Os participantes também trabalharão com cálculos para o preparo de reagentes e soluções utilizadas nos procedimentos.

As atividades serão conduzidas por uma equipe de pesquisadoras da Embrapa Meio Ambiente, Embrapa Agricultura Digital e Instituto Biológico - Simone Prado, Poliana Giachetto, Samantha Zanotta e pela técnica Elen Agostini.

Do laboratório às aplicações na pesquisa

As técnicas de biologia molecular permitem investigar características dos insetos que nem sempre podem ser reconhecidas apenas pela observação de sua aparência. Entre suas aplicações estão a identificação de espécies, a detecção de patógenos em insetos vetores e o estudo de microrganismos associados a esses animais, como as bactérias do gênero Wolbachia.

Um dos temas do curso será o DNA barcoding, abordagem que utiliza regiões específicas e padronizadas do DNA como um "código de barras" para auxiliar na identificação de espécies por meio da comparação com sequências de referência. Outra técnica abordada será a reação em cadeia da polimerase, conhecida pela sigla PCR, que permite produzir numerosas cópias de um fragmento específico de DNA para análises posteriores.

Segundo Simone Prado, essas ferramentas contribuem para investigar as interações entre insetos e microrganismos, compreender a diversidade genética de populações e apoiar pesquisas voltadas ao controle biológico.

A proposta da capacitação é aproximar os participantes dos procedimentos empregados nessas pesquisas, com oportunidades de acompanhar as etapas de laboratório e discutir os resultados obtidos.

Três dias de atividades teóricas e práticas

A programação terá início em 1º de dezembro com a abertura e três palestras. Simone Prado apresentará "Técnicas moleculares como ferramenta na identificação de insetos, simbiontes e patógenos de plantas".

Na sequência, Samantha Zanotta apresentará a palestra "Análise molecular de pragas quarentenárias em importação de material vegetal". E para finalizar, Poliana Giachetto abordará "DNA barcoding: fundamentos e aplicações na identificação molecular das espécies". À tarde, os participantes iniciarão a preparação das amostras e a extração de DNA.

No segundo dia, as atividades terão continuidade com os procedimentos de extração, preparação de gel de agarose, visualização do DNA e introdução à PCR. O gel permite separar e visualizar fragmentos de DNA, auxiliando na avaliação do material obtido.

O último dia será dedicado à análise dos produtos da PCR em gel de agarose, à interpretação dos resultados e à discussão dos procedimentos realizados ao longo do curso.

Como participar

O curso é gratuito, e as 15 vagas disponíveis consideram a capacidade do laboratório para as atividades práticas. A seleção será realizada pela coordenação, mediante análise dos currículos dos interessados.

Para manifestar interesse, os candidatos devem encaminhar o currículo à pesquisadora Simone de Souza Prado, pelo e-mail simone.prado@embrapa.br.

Serviço

VI Curso de Técnicas Básicas em Entomologia Molecular
Data: 1º a 3 de dezembro de 2026
Local: Embrapa Meio Ambiente, Jaguariúna (SP)
Público: estudantes de graduação e pós-graduação e profissionais da área
Vagas: 15, com seleção por análise curricular
Participação: gratuita

Cristina Tordin (MTb 28.499/SP)
Embrapa Meio Ambiente
Contatos para a imprensa: meio-ambiente.imprensa@embrapa.br

Telefone: 19 99262 67651

AgroNotícias



Mauricio Picazo Galhardo

CENSO AGROPECUÁRIO 2027

O Ministério da Agricultura e Pecuária (Mapa) sediou a apresentação das ações do Censo Experimental do 12º Censo Agropecuário, Florestal e Aquícola, além do lançamento nacional do Cadastro Prévio de Estabelecimentos Agropecuários. Desenvolvida pelo Instituto Brasileiro de Geografia e Estatística (IBGE), a ferramenta permitirá atualizar a base cadastral que subsidiará a coleta de informações prevista para 2027. Sob o lema "Juntos vamos colher a maior safra de dados do Brasil", o 12º Censo Agropecuário, Florestal e Aquícola deverá abranger aproximadamente 5 milhões de estabelecimentos agropecuários em todos os municípios brasileiros.

DIÁLOGO COM O GOVERNO

Após o encerramento das eleições de 2026, a Frente Parlamentar da Agropecuária (FPA) promoveu sua primeira reunião-almoço para definir os próximos encaminhamentos da bancada. Na ocasião, o presidente da FPA, deputado Pedro Lupion (Republicanos-PR), afirmou que a frente apoiará iniciativas do governo alinhadas aos interesses dos produtores rurais. Segundo o parlamentar, a bancada pretende atuar de forma conjunta nas pautas convergentes com o setor agropecuário, mantendo uma postura firme diante de propostas que contrariem seus interesses.

OPORTUNIDADES DE COOPERAÇÃO

O presidente da Confederação da Agricultura e Pecuária do Brasil (CNA), João Martins, recebeu, representantes do Grupo de Países da América Latina e do Caribe (Grulac) para discutir oportunidades de cooperação. Formado por embaixadores e representantes de 33 países, o grupo constitui um espaço de articulação voltado à construção de posições conjuntas sobre temas de interesse regional em fóruns multilaterais.

TRIGO/CEPEA

A expectativa de uma safra expressiva de trigo na Argentina, aliada ao enfraquecimento das exportações dos Estados Unidos, pressionou as cotações internacionais do cereal na última semana. No mercado brasileiro, entretanto, a oferta limitada de trigo destinado à moagem tem contribuído para sustentar os preços internos, apesar da maior competitividade do produto importado. De acordo com o Centro de Estudos Avançados em Economia Aplicada (Cepea), a Bolsa de Comércio de Rosário (BCR) revisou para cima a estimativa de produção argentina de trigo para a safra 2026/27, de 21 milhões para 23,8 milhões de toneladas.

SAFRA DE GRÃOS 2026/27

A safra de grãos 2026/27 apresenta perspectivas de novos recordes de produção nos cenários paulista e nacional. Conforme análise do Departamento Econômico da Federação da Agricultura e Pecuária do Estado de São Paulo (Faesp), baseada no primeiro levantamento da safra de grãos da Companhia Nacional de Abastecimento (Conab), a expansão da área cultivada sustenta o crescimento das estimativas para o novo ciclo. Em São Paulo, a produção total de grãos deverá alcançar 12,43 milhões de toneladas, volume inédito para o Estado.

RENEGOCIAÇÃO DE DÍVIDAS RURAIS

Por meio da Secretaria de Agricultura e Abastecimento, o Governo do Estado de São Paulo elaborou um diagnóstico técnico sobre a crise de renda enfrentada pelas cadeias produtivas da cana-de-açúcar, da laranja e do amendoim. O estudo reúne informações econômicas, climáticas e fitossanitárias que evidenciam as dificuldades enfrentadas pelos produtores paulistas.

SOU DE ALGODÃO

O Sou de Algodão, iniciativa da Associação Brasileira dos Produtores de Algodão (Abrapa), celebrou dez anos de atuação. Ao longo dessa trajetória, o programa tem promovido a aproximação entre produtores, indústria, criadores e consumidores, ampliando a presença do algodão brasileiro no universo da moda e no vestuário nacional.

MASTERCANA BRASIL 2026

Eduardo Leão, diretor de Estratégia e Novos Mercados da União da Indústria de Cana-de-Açúcar e Bioenergia (UNICA), foi homenageado na categoria Mais Influentes do Setor durante a cerimônia do MasterCana Brasil & Award 2026, realizada dia, 26 de outubro, em São Paulo. O reconhecimento destaca sua trajetória profissional e sua contribuição para o desenvolvimento, a promoção e a internacionalização da bioenergia brasileira. (Com informações de assessorias e IA)

Mauricio Picazo Galhardo é jornalista

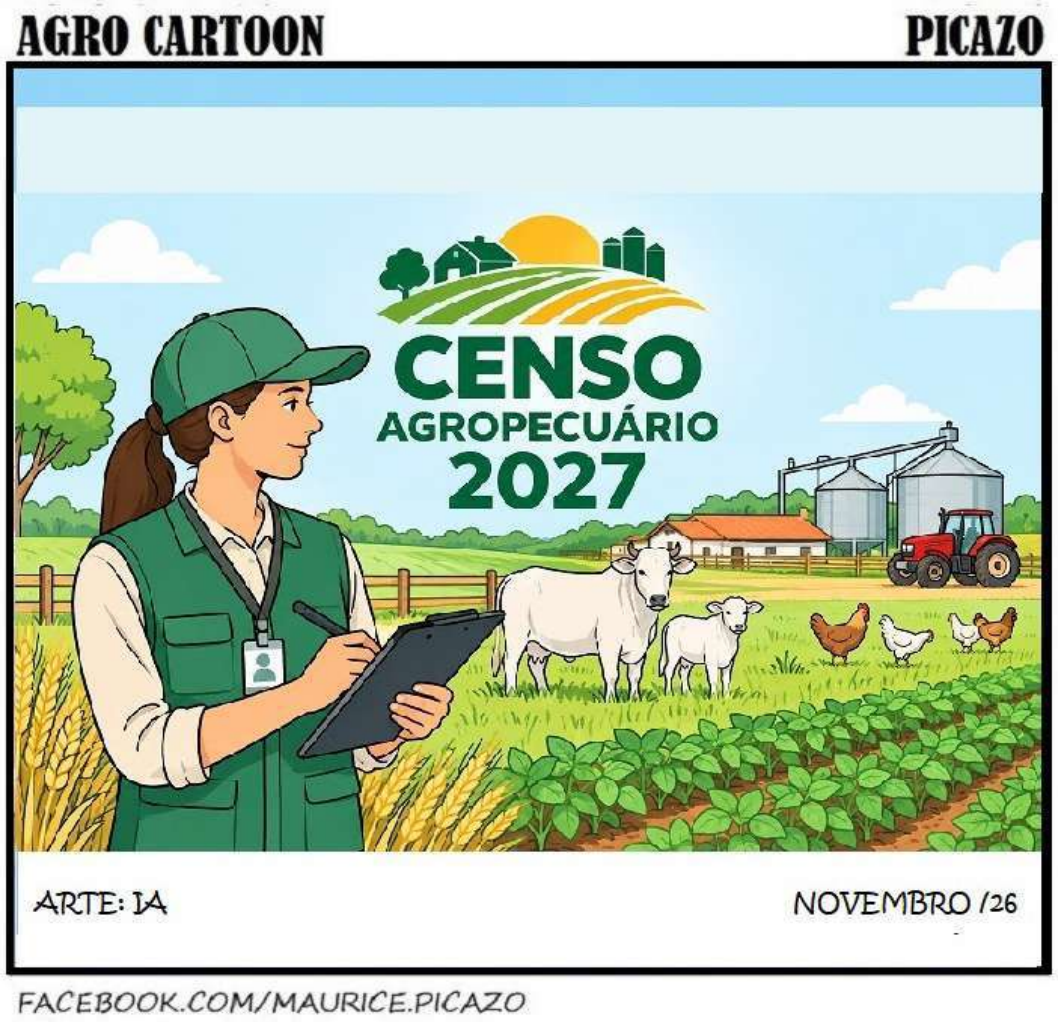

FACEBOOK.COM/MAURICE.PICAZO

A natureza no centro do planejamento das cidades

A expansão de grandes centros se torna mais visível nos perímetros de determinadas localidades conforme seu desenvolvimento. Intervenções como loteamentos, vias e empreendimentos, com o tempo, avançam sobre regiões que delimitam o tecido metropolitano e o meio rural — como remanescentes florestais, várzeas, nascentes e terrenos agropecuários.

No estado de São Paulo, esse avanço pressiona territórios essenciais ao equilíbrio ambiental, uma vez que a substituição da vegetação e do solo permeável por asfalto e concreto reduz a infiltração da água, intensifica ilhas de calor, elimina habitats e amplia a pressão sobre rios, várzeas e mananciais.

Os números dimensionam o desafio. Segundo o MapBiomas, entre 1985 e 2024, 1,84 milhão de hectares que se tornaram urbanos no Brasil eram, antes, de uso agropecuário, e cerca de 680 mil hectares eram áreas naturais. Já o Inventário Florestal estadual aponta cobertura nativa de 22,9% nos municípios paulistas.

Uma forma de compreender essa perda é pelos serviços ecossistêmicos — benefícios que a natureza oferece à sociedade. A engenheira geóloga Amarilis Lucia Casteli Figueiredo Gallardo, professora e coordenadora científica do Núcleo de Apoio à Pesquisa em Física Médica da Universidade de São Paulo (NAP-USP Cidades), ensina que espaços com presença de reservas naturais nas regiões metropolitanas e periurbanas ajudam a regular cheias, sequestrar carbono, melhorar a qualidade do ar e promover bem-estar. "As áreas verdes dentro e fora da zona urbana são importantes provedoras de serviços ecossistêmicos", afirma a principal pesquisadora da Acomodação Sustentável do Crescimento Urbano das Cidades Paulistas, do Centro de Ciência para o Desenvolvimento (CCD) da Fundação de Amparo à Pesquisa do Estado de São Paulo (FAPESP).

onciliar moradia e infraestrutura com a preservação dessas funções exige uma abordagem transdisciplinar. Engenharia, Agronomia, Geografia, Geologia e outras carreiras fornecem projetos, diagnósticos e estudos que orientam decisões sobre ocupação e uso do solo.

A diretora técnica do Conselho Regional de Engenharia e Agronomia do Estado de São Paulo (Crea-SP) e engenheira agrônoma Gisele Herbst Vazquez resume que o planejamento territorial sustentável exige interdisciplinaridade: não se resolve a complexidade urbana em uma única gaveta disciplinar. Segundo ela, as Geociências ajudam a mapear vulnerabilidades e bacias hidrográficas; a Engenharia projeta drenagem, contenções e infraestrutura; e a Agronomia contribui com o domínio biológico do ecossistema.

Eventos extremos

A intensificação das ocorrências climáticas tornou essa discussão ainda mais urgente. Chuvas concentradas, inundações e ondas de calor expõem as consequências de um desenvolvimento que impermeabilizou o solo, suprimiu vegetação e canalizou cursos d'água.

Nesse contexto, o verde passa a integrar a rede de proteção das cidades. Amarilis destaca que, além de minimizar os reflexos dessas mudanças, é preciso adaptar o território aos efeitos já em curso. "O planejamento e a gestão pública devem trabalhar com a perspectiva de mitigação dos impactos de eventos extremos, mas principalmente com a adaptação a essas ocorrências nos municípios", descreve.

A arquiteta Myriam Tschiptschin, diretora de SmartCities do Centro de Tecnologia de Edificações (CTE), explica que a vegetação bem distribuída reduz a temperatura do ar e das superfícies, favorece a infiltração da água e atenua o escoamento superficial, contribuindo para diminuir ilhas de calor e enchentes.

Preservação ambiental e desenvolvimento urbano, portanto, passam a integrar uma mesma agenda, enquanto a Engenharia incorpora critérios de resiliência ao desenho e à ocupação do território.

Soluções Baseadas na Natureza

Tratar o verde como alicerce significa incorporá-lo à programação dos municípios desde o início. Essa é a lógica das Soluções Baseadas na Natureza (SbN), que complementam a infraestrutura convencional com redes capazes de recuperar ou reproduzir processos naturais.

O conselheiro do Crea-SP e coordenador adjunto do Comitê de Mudanças Climáticas da autarquia paulista, engenheiro civil Hassan Mohamad Barakat - que está à frente do Centro de Gerenciamento de Emergências Climáticas (CGE), da Prefeitura de São Paulo - sintetiza essa mudança. "Projetar cidades com esse olhar significa promover uma mudança de lógica: sair do controle da natureza e avançar para a convivência e a cooperação", comenta o especialista, que também preside a Associação Brasileira de Engenheiros Civis do Estado de São Paulo (ABENC-SP).

Isso não é o mesmo que substituir indiscriminadamente a infraestrutura convencional. Amarilis ressalta que as SbNs devem ser avaliadas como recursos da Engenharia. Jardins de chuva, pavimentos drenantes, telhados verdes e parques lineares podem contribuir para enfrentar desafios urbanos, mas sua eficiência depende das características de cada território.

"As SbNs nem sempre vão representar a resposta adequada para uma questão, por exemplo, de inundação em uma área muito impermeabilizada. Não é descartar seu uso, mas entender como podem ser consorciadas a uma solução cinza", detalha.

Em São Paulo, jardins de chuva ajudam a captar e infiltrar a água antes de sobrecarregar a drenagem. Para que ações como essa ganhem escala, porém, é preciso avaliá-las e monitorá-las. Amarilis cita o Caderno de Tipologias da Secretaria de Desenvolvimento Urbano e Habitação do Estado como uma iniciativa que reúne diferentes possibilidades de SbN e apoia sua aplicação pelos municípios.

Da regulação à ação estratégica

A consolidação da implantação dessas estratégias demanda que planejamento técnico, regulação urbana e instrumentos econômicos caminhem juntos. Estudos geológicos, projetos de drenagem e avaliações ambientais ajudam a reduzir riscos e orientar uma ocupação mais segura, com responsabilidade técnica.

Além da fiscalização, mecanismos como IPTU Verde, Quota Ambiental e Pagamentos por Serviços Ambientais (PSA) podem estimular a manutenção de zonas permeáveis e a proteção de mananciais. Segundo Amarilis, esses instrumentos recompensam, direta ou indiretamente, ações que melhoram a qualidade do ecossistema.

Ao lado do adensamento planejado de áreas já consolidadas, essas iniciativas apontam para uma mudança de perspectiva: preservar e ampliar a vegetação não significa impedir o desenvolvimento, mas criar condições para que o município continue habitável à medida que cresce.

É nesse sentido que ganha força o recado de Gisele Vazquez. "No planejamento das cidades do futuro, o verde deve sempre ser tratado como infraestrutura básica, e não como um complemento estético pós-obra", conclui.

Texto publicado originalmente na Revista CREA São Paulo, na edição 21.

Peixe-boi revela universo microbiano desconhecido, é destaque na Nature Microbiology e abre novas fronteiras para biotecnologia

Estudo liderado pelo CNPEM e publicado na Nature Microbiology, escolhido como capa da edição, identificou milhares de espécies microbianas e enzimas inéditas com potencial para aplicações em saúde, agricultura e biocombustíveis



A descoberta amplia significativamente o conhecimento sobre como a natureza transforma biomassa vegetal em energia e compostos químicos, oferecendo novas oportunidades para o desenvolvimento de tecnologias voltadas à produção de biocombustíveis, bioinsumos agrícolas, ingredientes funcionais e moléculas de interesse para a saúde humana e animal.

"Este estudo mostra como a biodiversidade brasileira pode inspirar inovações capazes de transformar diferentes setores da bioeconomia. Ao compreender como esses microrganismos processam fibras vegetais de forma extremamente eficiente, abrimos caminho para o desenvolvimento de novas tecnologias sustentáveis baseadas em soluções que a própria natureza desenvolveu ao longo de milhões de anos de evolução", explica Gabriela Persinoti e Mario Murakami, coordenadores da pesquisa, que teve apoio e financiamento do MCTI (Ministério da Ciência, Tecnologia e Inovação).

Um ecossistema invisível nunca antes explorado

Os pesquisadores analisaram o microbioma intestinal de 47 peixes-boi amazônicos e marinhos. O microbioma é formado pelo conjunto de bactérias, arqueias, vírus e outros microrganismos que vivem em associação com um organismo hospedeiro.

A investigação resultou em um catálogo inédito contendo mais de 6 mil genomas bacterianos. Mais da metade representa espécies ainda não descritas pela ciência. Os pesquisadores também reconstruíram os vírus associados a essas comunidades microbianas e verificaram que cerca de 80% deles também eram desconhecidos.

"O estudo revela uma biodiversidade microbiana extraordinária. Encontramos milhares de organismos inéditos e um conjunto igualmente impressionante de genes e enzimas que podem ser explorados em diferentes aplicações biotecnológicas", explica Marcele Martins, uma das líderes do trabalho.

Como os peixes-boi conseguem aproveitar plantas tão eficientemente?

Os peixes-boi alimentam-se quase exclusivamente de plantas aquáticas ricas em fibras vegetais complexas. Para aproveitar essa matéria-prima, dependem de uma comunidade microbiana altamente especializada capaz de degradar componentes estruturalmente resistentes da biomassa, como celulose, hemicelulose, aromáticos e outros polissacarídeos.

O estudo mostrou que os microrganismos atuam de forma cooperativa, empregando múltiplas estratégias enzimáticas para desmontar as paredes celulares das plantas e transformar moléculas complexas em fontes de energia. Essa combinação de mecanismos está entre as mais sofisticadas já descritas para mamíferos herbívoros aquáticos.

Além dos açúcares estruturais, os cientistas observaram que o microbioma também é capaz de metabolizar compostos aromáticos derivados da lignina, um dos principais obstáculos para o aproveitamento industrial da biomassa vegetal. A descoberta pode inspirar novas estratégias para aumentar a eficiência de biorrefinarias e acelerar a produção de combustíveis sustentáveis, produtos químicos renováveis e combustível sustentável de aviação.

Descoberta de uma nova função da natureza

Entre as descobertas mais relevantes está a identificação da epilactase, uma atividade enzimática nunca antes descrita na natureza.

A enzima permite que determinados microrganismos utilizem a epilactose, um carboidrato inacessível para a maioria das bactérias conhecidas. A descoberta amplia o repertório de mecanismos bioquímicos conhecidos para o processamento de carboidratos e evidencia o potencial da biodiversidade microbiana para revelar novas soluções biotecnológicas.

Os resultados reforçam o valor científico e estratégico da biodiversidade brasileira como fonte de novas moléculas, enzimas e processos biológicos capazes de impulsionar a bioeconomia.

A partir das descobertas realizadas neste trabalho, os pesquisadores pretendem avançar na caracterização das enzimas identificadas e avaliar seu potencial em aplicações industriais relacionadas à produção de energia renovável, agricultura sustentável, saúde humana e animal e desenvolvimento de novos bioprodutos.

Sobre o CNPEM

O Centro Nacional de Pesquisa em Energia e Materiais (CNPEM) abriga um ambiente científico de fronteira, multiusuário e multidisciplinar, com ações em diferentes frentes do Sistema Nacional de CT&I. Organização Social supervisionada pelo Ministério da Ciência, Tecnologia e Inovação (MCTI), com interveniência do Ministério da Educação e do Ministério da Saúde, o CNPEM é impulsionado por pesquisas que impactam as áreas de saúde, energia, materiais renováveis e sustentabilidade. Responsável pelo Sirius, maior equipamento científico já construído no País. O CNPEM hoje desenvolve o projeto Orion, complexo laboratorial para pesquisas avançadas em patógenos. Equipes altamente especializadas em ciência e engenharia, infraestruturas sofisticadas abertas à comunidade científica, linhas estratégicas de investigação, projetos inovadores com o setor produtivo e formação de pesquisadores e estudantes compõem os pilares da atuação deste centro único no País, capaz de atuar como ponte entre conhecimento e inovação. As atividades de pesquisa e desenvolvimento do CNPEM são realizadas por seus Laboratórios Nacionais de: Luz Síncrotron (LNLS), Biociências (LNBio), Nanotecnologia (LNNano) e Biorrenováveis (LNBR), além de sua unidade de Tecnologia (DAT) e da Ilum Escola de Ciência, curso de bacharelado em Ciência e Tecnologia.

Crédito foto: Inpa (Instituto Nacional de Pesquisas da Amazônia)

Como fazer a soja expressar seu máximo potencial produtivo?

Inoculação, coinoculação e adubação de arranque cumprem funções complementares desde a implantação da lavoura



A boa produtividade da soja depende de uma série de fatores que precisam ser considerados desde a implantação da lavoura. Com safra estimadaem 181,6 milhões de toneladas em 2026/2027, de acordo com a Companhia Nacional de Abastecimento (Conab), o fornecimento de nutrientes, especialmente o nitrogênio, exigido em grandes quantidades pela cultura se torna indispensável.

"Ainda que esse elemento esteja presente em abundância na atmosfera, a soja não consegue absorvê-lo diretamente. Para aproveitá-lo, aplanta estabelece uma associação com bactérias que transformam o nitrogênio atmosférico em compostos que podem ser utilizados em seu metabolismo.

Esse processo é conhecido como fixação biológica de nitrogênio (FBN) e é fundamental para a nutrição da cultura",explica o engenheiro agrônomo, Bruno Neves, gerente técnico e de marketing da BRQ Brasilquímica.

Nesse processo entra a inoculação, prática que consiste em aplicar bactérias selecionadas, por meio de inoculantes, às sementes, favorecendosua associação com as raízes e a formação de nódulos, nos quais ocorre a fixação biológica. Para que a associação seja estabelecida adequadamente, alguns cuidados são necessários desde o armazenamento até a aplicação.

"A escolha de inoculantes adequados, oarmazenamento correto e a aplicação conforme as recomendações técnicas ajudam a preservar a viabilidade das bactérias e favorecem o estabelecimento da associação com as raízes", completa Bruno.

Outra possibilidade é a coinoculação, que combina bactérias, como do gênero Bradyrhizobium com Azospirillum brasilense. Enquanto as primeirasatuam diretamente na fixação biológica de nitrogênio, as outras estimulam o desenvolvimento das raízes, ampliando o potencial de exploração do solo e o acesso à água e aos nutrientes disponíveis.

É preciso ressaltar, porém, que a inoculação e a coinoculação não substituem as demais práticas de manejo nutricional. "A adubação dearranque na linha de semeadura é uma estratégia complementar, voltada ao fornecimento de nutrientes essenciais para o estabelecimento inicial da lavoura. A escolha das fontes e das doses deve considerar a análise de solo e as necessidades da cultura. O fósforo,por exemplo, participa do metabolismo energético da planta e contribui para o desenvolvimento radicular", ressalta o especialista da BRQ.

A BRQ Brasilquímica disponibiliza soluções voltadas à inoculação e à coinoculação, como QualyFix Soja Líquido 7.2 (à base de bactériasdo gênero Bradyrhizobium), e QualyFix Gramíneas (inoculante líquido formulado com estirpes de Azospirillum brasilense).

A combinação dos inoculantes, quando recomendada para as condições de cultivo, permite associar a fixação biológica de nitrogênio ao estímulodo desenvolvimento radicular. Essa atuação complementar favorece o aproveitamento dos recursos disponíveis no solo e contribui para o desenvolvimento da cultura, desde que sejam respeitadas as recomendações técnicas de aplicação e compatibilidade entre osprodutos. "O planejamento precisa considerar as necessidades da soja desde a semeadura.

A integração entre inoculação, coinoculação e adubação de arranque permite combinar processos biológicos e fornecimento de nutrientes, de acordo com as característicase as necessidades de cada área", adiciona Bruno Neves.

Sobre a BRQ Brasilquímica

A BRQ Brasilquímica é uma empresa brasileira especializada na produção insumos para a agricultura, visando a nutrição de plantas. Fundadaem 1995 e com sede em Batatais (SP), desenvolve e comercializa soluções inovadoras, contribuindo para a geração de valor ao agronegócio por meio de produtos de alta qualidade e resultados de grande performance, com a missão de possibilitar aos produtores ruraisganhos de rentabilidade por área. Seu portfólio inclui inoculantes, controle biológico, fertilizantes foliares, fertilizantes organominerais, biofertilizantes e matérias-primas para a agricultura e pecuária. Com moderna infraestrutura industrial e laboratorial,prima pelo rigoroso controle de qualidade de toda cadeia de insumos até o produto final. Sua equipe capacitada, com cerca de 250 profissionais, garante a excelência dos negócios e a satisfação dos clientes, inclusive com uma atuação em modelos de B2B e B2C.Para mais informações, acesse www.brasilquimica.com.br.

Como fazer a soja expressar seu máximo potencial produtivo?

Tratamento de sementes é caminho para o máximo potencial das lavouras

Cuidados no início do ciclo agrícola ajudam a garantir emergência uniforme e bom desenvolvimento de culturas

A safra 2026/2027 de grãos será recorde novamente. De acordo com a Companhia Nacional de Abastecimento (Conab), a produção brasileiraestá estimada em 366,6 milhões de toneladas, uma alta de 1,4% em relação ao ciclo anterior. Entretanto, para esse potencial ser alcançado, o agricultor precisa estar atento ao que acontece no campo antes mesmo de as primeiras folhas aparecerem.

"As decisões tomadas no início do ciclo são fundamentais, pois é nesse momento que começamos a construir o potencial produtivo. A qualidadeda semente, o tratamento, a nutrição inicial, a 'plantabilidade' e a uniformidade de emergência influenciam diretamente a formação do estande. E mesmo durante todo esse processo as necessidades fisiológicas das plantas se modificam e diferentes processos passama ter maior importância para o desenvolvimento das culturas e, dessa forma, precisam ser considerados no planejamento do produtor", explica o mestre em produção vegetal Hugo Rosa, gerente de produtos da BRANDT Brasil.

O manejo deve considerar essas mudanças, com tecnologias e práticas adequadas para cada etapa. O estabelecimento da lavoura, por exemplo,-merece atenção especial, já que as condições encontradas pelas plantas nos primeiros estágios influenciam seu desenvolvimento nas fases seguintes. "Entre os cuidados está o tratamento de sementes, prática que contribui para proteger os grãos contra pragas,fungos e nematoides e favorecer condições adequadas para o desenvolvimento inicial. Muito além de aplicar produtos sobre a semente, o processo necessita de atenção à nutrição, à qualidade do recobrimento e ao desempenho durante a semeadura", recomenda o especialista.

"Um bom tratamento precisa ir além da simples aplicação de produtos sobre a semente. É necessário considerar a compatibilidade entre astecnologias, a qualidade do recobrimento, o volume de calda, a secagem e a disponibilidade de nutrientes importantes para o desenvolvimento. Essa prática precisa ser entendida como parte de um sistema de manejo, e nunca de forma isolada", explica Hugo Rosa.

Esses cuidados ganham ainda mais relevância diante das condições de estresse que podem ocorrer no campo – como os efeitos do El Niño nasafra de verão. "Embora não seja possível controlar a falta ou o excesso de chuvas, o produtor pode adotar práticas que favoreçam uma emergência uniforme, o bom vigor inicial, a nutrição adequada e o desenvolvimento radicular. Uma planta bem estabelecida tendea apresentar melhores condições para enfrentar as adversidades ao longo do ciclo", destaca o gerente de produtos da BRANDT Brasil.

A partir dessa visão de manejo integrado que a BRANDT (empresa de inovação tecnológica focada em fisiologia vegetal, biossoluções e tecnologiada aplicação) estruturou o programa Safra+. A proposta reúne tecnologias posicionadas de acordo com as diferentes fases fenológicas das culturas, considerando as necessidades fisiológicas de cada etapa e buscando contribuir para a construção do potencial produtivoao longo do ciclo.

Como parte dessa estratégia, o Safra+ Semente é a etapa desse programa dedicada ao tratamento de sementes, com foco nos cuidados necessáriospara favorecer o estabelecimento da cultura. Para essa fase, a recomendação é utilizar SeedFlow, tecnologia desenvolvida especificamente para o tratamento de sementes que combina micronutrientes encapsulados, agentes de secagem e componentes que favorecema plantabilidade.

A solução alia o fornecimento de micronutrientes importantes para o desenvolvimento inicial a benefícios operacionais, como secagem, fluideze melhor comportamento das sementes durante a semeadura.

Com isso, contribui para a singulação – ou seja, a distribuição individual das sementes durante o plantio – e a uniformidade do estande (que é a distribuição regular das plantas na lavoura), integrandonutrição e eficiência operacional desde o início as safras.



AMPARO VENCE POR 7 A 3 E ASSUME LIDERANÇA DA COPA VALINHOS

Equipe adulta da SMEJ conquistou a segunda vitória na competição; Rafael de Angeli marcou três gols

A equipe adulta de futsal da Secretaria Municipal de Esporte e Juventude (SMEJ) de Amparo venceu o República Milan B por 7 a 3 na sexta-feira (30 de outubro), pela segunda rodada da Copa Valinhos. A partida foi disputada no ginásio do Jupa.

Rafael de Angeli foi o destaque da equipe amparense, com três gols. Esta foi a segunda vitória de Amparo na competição.

Com o resultado, o time assumiu a liderança do campeonato e aguarda a definição do próximo confronto pela fase de classificação.

ATLETA CAMPINEIRO É O ÚNICO BRASILEIRO A DISPUTAR ULTRAMARATONADE 100 KM NA ANTÁRTIDA



Com a apoio da Secretaria Municipal de Esporte e Lazer (SMEL), o ultramaratonista Alexandre Correa também conta com o patrocínio de empresas privadas para participar da prova O atleta campineiro de alta performance, Alexandre Correa, alcançará uma marca inédita no esporte mundial, entre os dias 9 e 18 de novembro. O corredor será o único representante do Brasil a disputar a Antarctic Ice, na Antártida Oriental, com percurso de 100km, uma das provas de endurance mais isoladas e rigorosas do planeta, organizada pela Runbuk. Endurance (do inglês, resistência) é uma modalidade esportiva de longa duração que testa a capacidade do corpo e da mente de sustentar esforço físico contínuo por horas ou até dias. Para viabilizar a expedição de alto custo, que soma investimento de aproximadamente R$ 200 mil, o ultramaratonista tem parcerias com empresas privadas e conta com a apoio da Secretaria Municipal de Esporte e Lazer (SMEL). A meta é projetar oficialmente o nomee a bandeira de Campinas em um evento esportivo exclusivo, icônico e de repercussão internacional.

Alto rendimento

Para o secretário municipal de Esportes e Lazer, Fernando Vanin, a trajetória do ultramaratonista representa o empenho e a vocação esportiva de Campinas nos cenários mais desafiadores do mundo. "Acompanhar a trajetória do Alexandre Correa e ver o nome de Campinasrepresentado em um evento desse porte, no continente antártico, é motivo de enorme orgulho para o nosso município", ressaltou Vanin.

O desafio no gelo

Realizada na região do Oásis de Schirmacher, na Costa da Princesa Astrid (Terra da Rainha Maud), no leste do continente antártico, a Antarctic Ice Ultra reúne atletas de elite em distâncias que variam de 50 km a 160 km (100 milhas), além de maratona, meia-maratonae revezamento de 24 horas. A sensação térmica na região oscila entre -20°C e -35°C e pode cair ainda mais com a ação dos ventos polares que descem das geleiras. A prova ocorre em uma altitude média de 600 m a 900 m acima do nível do mar, com percepção de altitudeamplificada pela camada atmosférica mais fina nos polos.

Determinação

Com duas vitórias ao longo das seis etapas anteriores do projeto, Alexandre Correa encara o desafio na Antártida como o ápice da carreira esportiva. "Fechar o ciclo de sete desafios como o único brasileiro na prova de 100 km na Antártida é algo indescritível.Levar o nome de Campinas para esse cenário épico e exótico é uma honra e a realização de um grande sonho", afirmou o atleta.

HOLAMBRA RECEBE AS FINAIS DOS JOGOS DESPORTIVOS DO CIRCUITO DAS ÁGUAS PAULISTA NESTE FIM DE SEMANA

Holambra recebe nos dias 7 e 8 de novembro equipes de outras sete cidades para a quinta e última etapa dos Jogos Desportivos do Circuito das Águas Paulista. As disputas de vôlei, futebol, futsal e basquete, nas categorias masculina e feminina, serão realizadas no Ginásio Municipal, no Estádio Municipal Zeno Capato e no Ginásio do Imigrantes. A entrada é gratuita e aberta ao público (confira abaixo a programação).

De acordo com o diretor municipal de Esportes, Pedro Paoliello Machado de Souza, Holambra participará da competição com equipes de vôlei sub-17, futsal sub-14, futebol sub-15 e basquete sub-17 masculino, e também futsal sub-17 feminino. Além da Cidade das Flores, o campeonato reúne representantes de Jaguariúna, Pedreira, Amparo, Lindóia, Águas de Lindóia, Monte Alegre do Sul e Serra Negra.

Para o prefeito Fernando Capato, receber a etapa decisiva da competição é uma oportunidade de valorizar o esporte e dar visibilidade ao trabalho desenvolvido com os jovens atletas do município. "É muito gratificante ver Holambra fazendo parte de um evento como esse e recebendo delegações de diferentes cidades. Convido as famílias e toda a população a prestigiar os jogos, incentivar nossas equipes e participar desse fim de semana dedicado ao esporte", destacou.

Confira a programação:

Sábado, 7 de novembro:

Ginásio Municipal – Rua da Amizade, s/nº, Morada das Flores

* 8h – Vôlei masculino sub-17: Pedreira x Águas de Lindóia (disputa de 3º e 4º lugares)
* 9h30 – Vôlei masculino sub-17: Jaguariúna x Holambra (final)
* 11h – Vôlei feminino sub-17: Lindóia x Monte Alegre do Sul (disputa de 3º e 4º lugares)
* 12h30 – Vôlei feminino sub-17: Serra Negra x Pedreira (final)
* 14h50 – Futsal masculino sub-14: Amparo x Serra Negra (disputa de 3º e 4º lugares)
* 15h30 – Futsal masculino sub-14: Holambra x Pedreira (final)
* 16h10 – Futsal masculino sub-12: Amparo x Pedreira (final)

Domingo, 8 de novembro:

Estádio Municipal Zeno Capato

* 8h – Futebol masculino sub-15: Jaguariúna x Monte Alegre do Sul (disputa de 3º e 4º lugares)
* 9h05 – Futebol masculino sub-13: Monte Alegre do Sul x Serra Negra (disputa de 3º e 4º lugares)
* 10h20 – Futebol masculino sub-15: Águas de Lindóia x Holambra (final)



* 11h25 – Futebol masculino sub-13: Jaguariúna x Pedreira (final)

Ginásio do Imigrantes – Rua Pennings, nº 138, Parque Residencial Imigrantes

* 8h – Futsal feminino sub-17: Monte Alegre do Sul x Holambra (disputa de 3º e 4º lugares)
* 9h – Futsal feminino sub-17: Pedreira x Jaguariúna (final)

Ginásio Municipal – Rua da Amizade, s/nº, Morada das Flores

* 8h – Basquete masculino sub-17: Jaguariúna x Amparo (final)
* 9h – Basquete masculino sub-17: Holambra x Águas de Lindóia (disputa de 3º e 4º lugares)

EQUIPE FEMININA DE VÔLEI VENCE COMPETIÇÃO REGIONAL DE FORMA INVICTA



A equipe feminina de vôlei de Santo Antônio de Posse foi çampeã de forma invicta da AGUAS VOLLEY CUP 2026 – SUB-14 FEMININO, realizada no sábado, 31 de outubro, no Ginásio Municipal de Esportes do Tozzi, em Águas de Lindóia.

A competição, promovida pela Prefeitura de Águas de Lindóia por meio da Secretaria de Esportes, Recreação e Juventude (SERJ), reuniu equipes da categoria Sub-14 Feminino da região com o objetivo de incentivar a prática esportiva, revelar novos talentos e fortalecer o voleibol regional. Representando Santo Antônio de Posse, a equipe possense conquistou o título em um quadrangular e encerrou a competição sem derrotas. A categoria foi Sub-14, mas o time de Santo Antônio de Posse participou com elenco formado em sua maioria por atletas de até 12 anos. O trabalho é desenvolvido , por meio do Departamento de Esportes e Lazer, com o professor Gustavo Castejon Cilotti Giglioli e as auxiliares Riany Poaretto e Roberta Saccomani, responsáveis pela formação esportiva das atletas no município. O Supervisor de Gestão, Paulo Marcelino de Oliveira Filho, destacou a conquista de Santo Antônio de Posse na competição regional. "Essa conquista mostra a força do trabalho de base que vem sendo realizado em Santo Antônio de Posse. Mesmo competindo com atletas mais novas, a equipe se destacou pela organização e comprometimento. Conquistar a AGUAS VOLLEY CUP de forma invicta valoriza ainda mais o desempenho das nossas atletas e de toda a comissão técnica", afirmou. O professor Gustavo Castejon Cilotti Giglioli, responsável pela equipe de Santo Antônio de Posse, ressaltou o desempenho do grupo e a sequência do calendário. "O resultado é fruto da dedicação diária nos treinos. As meninas se ajudaram em quadra e mostraram evolução técnica e trabalho em equipe, com apoio fundamental das auxiliares Riany e Roberta. Foi uma experiência importante para a formação delas dentro e fora da quadra. E ainda temos mais uma competição este ano, o torneio Sub-14 do Clube Mogiano, onde vamos seguir trabalhando e evoluindo", completou. Atualmente, a modalidade de vôlei conta com 200 atletas participantes em Santo Antônio de Posse, atendidos pelo Departamento de Esportes e Lazer, com treinos e atividades realizadas semanalmente no Ginásio Municipal "Francisco Ferreira da Silva", o Chicão.

CATERINA ANTONELLA ACOMPANHA OS BASTIDORES DA NASCAR BRASIL PELA SG28 NASCAR TEAM

Pilota de 18 anos integra o time e é embaixadora do Empower Next Gen, projeto voltado à formação e à ampliação da presença feminina no automobilismo

Caterina Antonella passou o fim de semana (30 de outubro a 1º de novembro) nos bastidores da penúltima etapa da temporada 2026 da NASCAR Brasil, acompanhando de perto o trabalho da SG28 NASCAR Team. Ao lado das pilotas Bruna Tomaselli e Tatiana Calderón, conheceu a rotina da equipe, esteve nos boxes, acompanhou as reuniões e análises técnicas e vivenciou a movimentação das corridas também pelo rádio. A participação marca sua chegada ao time da SG28 NASCAR Team e sua atuação como embaixadora do Empower Next Gen, projeto que incentiva a formação de novas pilotas e busca ampliar a presença feminina no automobilismo.

A programação permitiu que a paulistana Caterina, de 18 anos, conhecesse um pouco mais do trabalho que acontece longe dos holofotes, desde a preparação dos carros até as decisões tomadas durante as corridas. A vivência integra as ações do Empower Next Gen, que também oferece atividades de formação sobre temas como mídia, patrocínio e regulamentos esportivos, por meio do Empower Club.

A aproximação com a equipe representa mais um passo na trajetória da paulistana que atualmente mora em Cotia. Ela começou no kart rental e conquistou o vice-campeonato do Campeonato Grakar, disputado predominantemente por homens e com pilotos mais experientes. Depois de apenas um ano na modalidade, passou ao automobilismo de turismo, na Copa Hyundai HB20, onde já conquistou dois pódios.

A temporada também teve outros resultados importantes. A jovem conquistou o terceiro lugar no pódio durante as 1000 Milhas, em Cascavel (PR), e conquistou uma vitória em Londrina (PR) pelo Campeonato Paranaense Metropolitano.

"Minha trajetória tem acontecido muito rápido. Iniciei no kart com 16 anos e, depois de apenas um ano, integrei o grid Copa HB20 2026. Agora tenho a oportunidade de acompanhar de perto uma equipe e pilotas que são referência no automobilismo. Minha expectativa é evoluir constantemente, superar a mim mesma e aprender muito como pessoa e como pilota. Sei que ainda tenho muito a evoluir", disse Caterina.

A vivência nos bastidores permitiu ampliar seu conhecimento sobre a dinâmica de uma categoria de alto nível. "Foi uma experiência muito importante poder estar nos bastidores, acompanhar as meninas, ouvir as orientações pelo rádio e entender como funciona todo esse trabalho. Aproveito cada oportunidade para aprender e evoluir", afirmou.



O convite para integrar a SG28 NASCAR Team surgiu da união entre o manager e idealizador do projeto Walter Savaglia e a equipe, que desenvolveram o Empower Next Gen para preparar e incentivar uma nova geração de mulheres no automobilismo. Como embaixadora do projeto, Caterina também passa a contribuir para a continuidade da representatividade feminina na categoria e para inspirar outras jovens a encontrarem seu espaço no esporte.

Caterina destacou a recepção na nova equipe e a troca de experiências com as demais integrantes do projeto. A estrutura da SG28 NASCAR Team com o apoio logístico e mecânico da Pole Motorsport representa um novo ambiente de aprendizado em comparação com sua experiência anterior na Copa HB20.

Para o próximo ano, seus planos incluem intensificar a preparação e treinar em uma categoria de ponta, dando continuidade ao desenvolvimento como piloto. "Minha principal meta como pilota é provar que tudo é possível. Quando entrei no kart, decidi que ali era o meu lugar e que desistir não seria uma opção. Quero continuar aprendendo, evoluindo e aproveitando cada oportunidade para chegar cada vez mais longe", declarou.

A iniciativa conta com o apoio da Empower, Volda, Frum, Braclean e Ginkoguru, marcas que integram o projeto e dão sustentação ao desenvolvimento de novas representantes femininas no automobilismo.



RODRIGO TEIXEIRA RECEBE PRÊMIO INÉDITO NO GLAFF - GUADALAJARA FILM FESTIVAL, EM LOS ANGELES

O festival homenageia o produtor brasileiro com o prêmio Árbol de la Vida Visionary Award, antes da sessão de 'Tigre de Papel', que acontece no dia 6

O produtor e fundador da RT Features, Rodrigo Teixeira, recebe o Árbol de la Vida Visionary Award, concedido pela primeira vez pelo GuadaLAjara Film Festival, evento que celebra personalidades que impulsionam a conexão do cinema latinoamericano com o mundo.

O prêmio será entregue pelo ator brasileiro Wagner Moura.

A cerimônia acontece nesta sexta-feira, dia 6 de novembro, em Los Angeles, antes da exibição de 'Tigre de Papel', filme de James Gray que conta com produção da produtora brasileira.

Ponte cultural entre o México, a América Latina e Los Angeles, o festival homenageia personalidades que tiveram impacto duradouro no cinema e contribuíram para fortalecer os laços entre a indústria cinematográfica latino-americana e o mercado internacional.

"Estou muito feliz de receber este prêmio. Ele evidencia como a comunidade latina tem força no cinema internacional. Muitos não sabem, mas, se não fosse a América Latina, não haveria Tigre de Papel", revela Rodrigo Teixeira.

Neste ano, a produtora pode ter mais filmes presentes na temporada de premiações: 'Tigre de Papel', que marca a terceira colaboração entre Teixeira e James Gray, após 'Ad Astra' e 'Armageddon Time'; e 'Furies', primeiro longa do libanês Rami Kodeih, que conta com produção executiva de George Clooney e é o representante oficial do Líbano na disputa pelo Oscar de 2027.

O Árbol de la Vida Visionary Award reforça a trajetória de destaque de Teixeira no cenário global. A história da RT Features é marcada por produções como 'Me Chame Pelo Seu Nome', 'O Farol' e 'Ainda Estou Aqui', este com produção ao lado de VideoFilmes e Mact Productions, além de sua atuação na aproximação entre o cinema latino-americano e o mercado internacional.



SOBRE A RT FEATURES

Criada por Rodrigo Teixeira em 2006, a RT Features é hoje uma das principais produtoras cinematográficas na América Latina e a brasileira com maior destaque no mercado internacional. Seus filmes são reconhecidos mundialmente, tendo sido indicados a mais de 50 prêmios - incluindo 9 indicações ao Oscar e 6 ao Globo de Ouro.

Produziu, entre outros filmes, Armageddon Time (2022), de James Gray; Bergman Island (2021), de Mia Hansen-Løve; A Vida Invisível (2019), de Karim Aïnouz, vencedor do prêmio de Melhor Filme na mostra Um Certo Olhar no Festival de Cannes; Ad Astra (2019), de James Gray, com Brad Pitt como ator principal; Wasp Network (2019), de Olivier Assayas, com Penélope Cruz, Gael García Bernal e Wagner Moura; The Lighthouse (2019), de Robert Eggers, com Willem Dafoe e Robert Pattinson, vencedor do prêmio máximo da crítica na Quinzena dos Realizadores do Festival de Cannes; Call Me By Your Name (2017), de Luca Guadagnino, vencedor do Oscar de Melhor Roteiro Adaptado; A Bruxa (2016), também de Robert Eggers; Frances Ha (2013) e Mistress America (2015), ambos de Noah Baumbach com Greta Gerwig; e Love (2015), de Gaspar Noé.

Em 2024, foi uma das produtoras, ao lado de VideoFilmes e Mact Productions, de Ainda Estou Aqui, de Walter Salles: vencedor de Melhor Roteiro no Festival de Veneza, Melhor Atriz - Drama no Globo de Ouro e do Oscar de Melhor Filme Internacional, também indicado a Melhor Atriz e Melhor Filme. Em 2026, estreou Privadas de Suas Vidas, de Gustavo Vinagre e Gurcius Gewdner, no Festival Internacional de Roterdã; Isabel, de Gabe Klinger, na Berlinale; dois filmes no Festival de Cannes: La Perra, de Dominga Sotomayor, na Quinzena dos Realizadores; e Paper Tiger, de James Gray, na Seleção Oficial; além de Furies, de Rami Kodeih, no Festival de Veneza; e Glaxo, de Benjamín Naishtat, no Festival de Toronto.

O MUNDO TEM O TAMANHO DA CURIOSIDADE DE JOANA

EM LIVRO INFANTIL, ISABEL CINTRA APRESENTA UMA PROTAGONISTA QUE EXPLORA O UNIVERSO DOS INSETOS LEVANDO O QUE TEM DE MAIS PODEROSO: A IMAGINAÇÃO E A VONTADE DE APRENDER

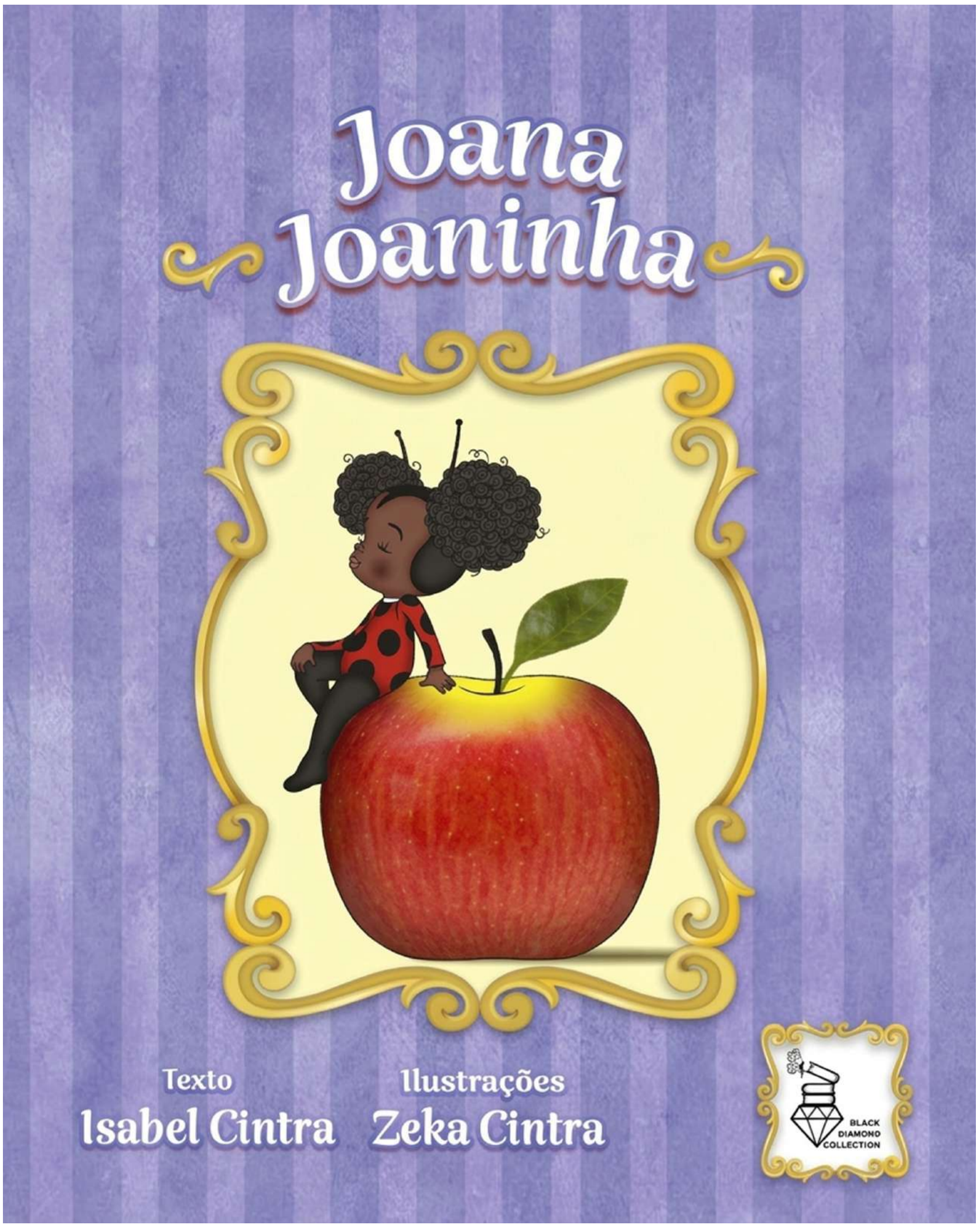

Para Joana, tudo merece um nome, uma história e, quem sabe, um lugar especial em suas brincadeiras. Dona de uma imaginação inquieta e de uma curiosidade que não cabe dentro de casa, a protagonista de Joana Joaninha, livro de Isabel Cintra, está sempre pronta para descobrir algo novo. Até que um encontro inesperado com um grilo transforma o jardim em passagem para um universo secreto, onde os insetos guardam surpresas e a fantasia ganha asas.

Com a ajuda do novo amigo, a menina se veste de joaninha e, ao som de uma flauta mágica, fica pequenina o suficiente para explorar o mundo dos bichinhos. Agarrada às costas do grilo, atravessa uma janela entreaberta e mergulha em uma aventura repleta de descobertas. Nesse território desconhecido, sua vontade de investigar e experimentar é o melhor passaporte para conhecer criaturas e possibilidades que, até então, só existiam em sua mente.

Na narrativa, a sagacidade da garotinha faz parte da rotina. Filha de um renomado cientista que pesquisa a vida dos insetos pelo mundo, ela acompanha o pai no laboratório e se torna sua assistente preferida.

Na ponta dos pés para alcançar a bancada de vidro, observa as ilustrações de um grande livro e segue atentamente as averiguações paternas. Joana encontra espaço para participar, perguntar e aprender, mostrando como o incentivo da família pode alimentar o interesse infantil pelo mundo ao redor.

Fascinada, perdia-se nas horas a contemplar imagem por imagem.

Esses insetos são mesmo um espetáculo! Onde será que viviam?

No jardim por debaixo das pedras cobertas de lodo verde ou na

floresta úmida à beira das lagoas? (Joana Joaninha, p. 13)

Ilustrada por Zeka Cintra, irmão da autora e companheiro das brincadeiras na infância, a obra apresenta uma protagonista negra que pode ser simplesmente criança: curiosa, inventiva, sonhadora e cercada de afeto. Joana Joaninha contribui para ampliar a presença de personagens negros na literatura infantil, mostrando suas experiências cotidianas, vínculos familiares e aventuras imaginadas.

Entre os mistérios do jardim e a amizade atenciosa do Sr. Grilo, Isabel Cintra celebra a capacidade de encontrar o extraordinário nas pequenas coisas.

A autora valoriza a liberdade de imaginar, a alegria de aprender e a cumplicidade entre aqueles que acompanham as descobertas na primeira fase da vida. Afinal, para quem olha o mundo com os olhos de Joana, uma janela entreaberta pode esconder um universo de possibilidades.

Ficha técnica

Título: Joana Joaninha
Autoria: Isabel Cintra
Editora: Underline Publishing
ISBN: 13:978-1-962185-93-6
Páginas: 49
Preço: R$ 67,90
Onde encontrar: Amazon

Isabel Cintra é escritora brasileira, negra, mãe de duas meninas e, na literatura, traduz às crianças temas complexos como diversidade, tolerância, preconceito e representatividade.

São sete livros até o momento, publicados no Brasil e no exterior, onde ajuda a divulgar a Língua Portuguesa. Há 20 anos, uniu forças com o irmão, Zeka Cintra, que é ilustrador e desenhista, para trabalhar na publicação de livros lúdicos com personagens negros. Mora atualmente em Estocolmo, capital sueca.

Instagram: @isabelcintra_author

Site: www.isabelcintra.com

Sobre o ilustrador

Zeka Cintra é formado em Artes pela Faculdade de Educação São Luís, de Jaboticabal (SP). Desde a infância, gostava de desenhar em toda e qualquer superfície em branco que encontrava.

Aos 17 anos, iniciou a carreira como desenhista e, aos 23, trabalhou com ilustrações científicas por sete anos. No entanto, sua maior paixão sempre foi ilustrar livros infantis. Em 2008, decidiu mudar-se para Portugal, onde exerce a atividade artística.

Instragam: @zekacintrailustrador



MINOTAURO

IMOVISION & MUBI APRESENTAM O NOVO CLIPE OFICIAL DO ACLAMADO E PREMIADO LONGA-METRAGEM DE ANDREY ZVYAGINTSEV

VENCEDOR DO GRAND PRIX DESTE ANO DO FESTIVAL DE CANNES

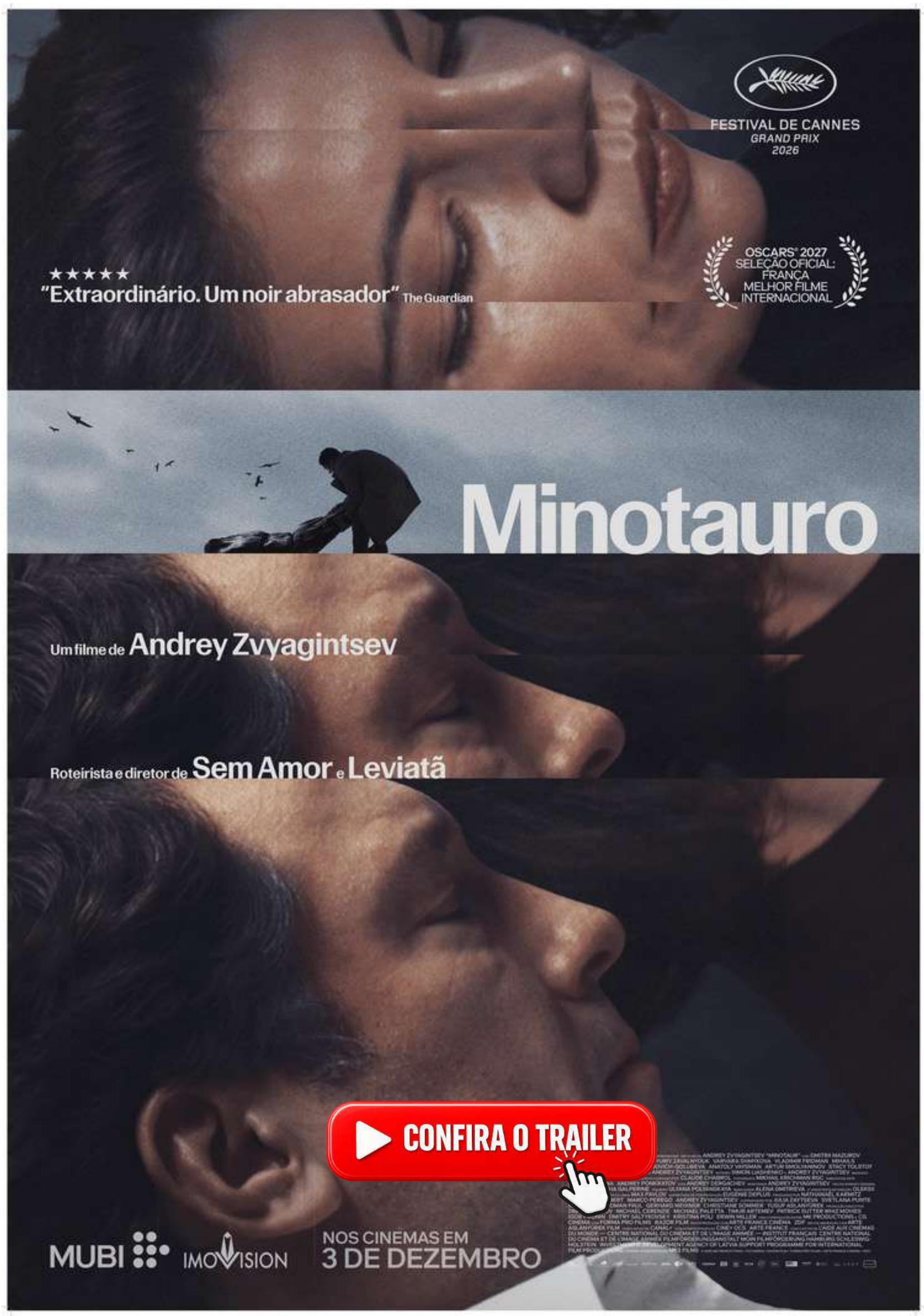

4 de novembro de 2026 - A Imovision e a MUBI, distribuidora global, serviço de streaming e produtora, apresentam o novo clipe oficial de Minotauro, aclamado filme de Andrey Zvyagintsev (Leviatã, Sem Amor, O Retorno). O lançamento acontece após a grande estreia mundial do longa na Competição Oficial do Festival de Cannes 2026, onde conquistou o Grand Prix. O filme também foi escolhido para representar a França na disputa pelo Oscar® de Melhor Filme Internacional. Minotauro chega aos cinemas brasileiros em 3 de dezembro.

Minotauro é dirigido por Andrey Zvyagintsev, indicado ao Oscar®, que assina o roteiro ao lado de Semen Liashenko. Entre os trabalhos anteriores do cineasta estão Leviatã e Sem Amor, premiados em Cannes com os troféus de Melhor Roteiro e Prêmio do Júri, respectivamente. Seu longa de estreia, O Retorno, venceu o Leão de Ouro no Festival de Veneza em 2003. Minotauro é a sexta obra de Zvyagintsev que mantém sua parceria com o diretor de fotografia Mikhail Krichman e o diretor de arte Andrey Ponkratov.

Minotauro é uma coprodução da Razor Film (Alemanha) com a Forma Pro Films (Letônia). Na França, a distribuição é da Les Films du Losange, e o filme contou com o apoio da ARTE France Cinéma. As vendas internacionais estão a cargo da mk2.

SINOPSE

Rússia, 2022. Quando Gleb, um diretor de empresa bem-sucedido, se vê sitiado por pressões corporativas crescentes e por um mundo cada vez mais instável, o colapso de sua vida cuidadosamente organizada acelera rumo à violência.

FICHA TÉCNICA

Título original: Minotaur
Direção: Andrey Zvyagintsev
Roteiro: Simon Lyashenko, Andrey Zvyagintsev, Claude Chabrol
Produção: Charles Gillibert, Elisha Karmitz
Direção de fotografia: Mikhail Krichman
Som: Andrey Dergachev
Trilha Sonora: Evgueni Galperine, Sacha Galperine
Direção de arte: Andrey Ponkratov, Masha Slavina
Figurino: Maria Kabish
Gênero: Drama, Suspense
País: França, Letônia, Alemanha, Rússia
Elenco: Dmitriy Mazurov, Iris Lebedeva, Boris Kudrin

SOBRE A IMOVISION

Distribuidora presente no Brasil há mais de 35 anos , a Imovision vem se consolidando como uma das maiores incentivadoras do melhor cinema, tendo lançado mais de 600 filmes no Brasil. A distribuidora tem em seu catálogo realizações de consagrados diretores internacionais e nacionais, e filmes premiados nos mais prestigiados festivais de cinema do mundo, como Cannes, Veneza, Toronto e Berlim. Mantendo seu foco em títulos de qualidade, a Imovision foi a responsável por introduzir no Brasil cinematografias raras e movimentos internacionais expressivos, como o Movimento Dogma 95 e o cinema iraniano.

SOBRE A MUBI

A MUBI é um serviço global de streaming, produtora e distribuidora de filmes dedicada a celebrar o melhor do cinema. A MUBI produz, seleciona, adquire e promove filmes visionários, levando-os a diferentes públicos em todo o mundo.

A MUBI é um espaço para descobrir filmes ambiciosos de cineastas visionários, de diretores icônicos a novos autores. Todos cuidadosamente escolhidos a dedo pelos curadores da MUBI. Com MUBI GO, membros em países selecionados podem obter um ingresso gratuito por semana para ver os melhores lançamentos nos cinemas. E a Notebook explora todos os aspectos da cultura cinematográfica — nas versões impressa e online.

Fundada em 2007 por Efe Cakarel, a MUBI é a maior comunidade de amantes do cinema do mundo, com membros em 190 países. A MUBI tem sede em Londres, com 15 escritórios ao redor do mundo e mais de 400 colaboradores.

A MUBI também é proprietária da The Match Factory, uma importante empresa internacional de vendas de cinema independente, adquirida em 2022. A The Match Factory opera em conjunto com a MUBI, focando nas vendas globais de filmes excepcionais que não fazem parte do catálogo próprio de distribuição da MUBI.

Além disso, a MUBI detém participação majoritária na Cinéart, uma das principais distribuidoras de filmes da região do Benelux.

Os planos de assinatura custam R$ 34,90 por mês ou R$ 298,80 a anuidade. A MUBI está disponível no navegador web, nas plataformas Roku, Apple Vision Pro, Amazon Fire TV e Apple TV, em aparelhos Smart TVs LG e Samsung, assim como em dispositivos móveis incluindo iPad, iPhone e Android, e também no Prime Video Channels.

sinny comunicação

FESTIVAL FORTALEZA DE CINEMA REÚNE PROFISSIONAIS DE FILMES E FESTIVAIS INTERNACIONAIS PARA ORIENTAR NOVOS CINEASTAS

PATRÍCIA BAÍA, RAFAELA CAMELO E RAUL DAMASCENO VÃO ORIENTAR OITO PROJETOS DE CURTAS EM LABORATÓRIO GRATUITO DE DIREÇÃO, ROTEIRO E PRODUÇÃO EXECUTIVA



A experiência de quem trabalha em produções de alcance nacional, circula por festivais internacionais e desenvolve roteiros premiados será compartilhada com novos cineastas em Fortaleza. A produtora executiva Patrícia Baía, a diretora Rafaela Camelo e o escritor e roteirista Raul Damasceno integram o laboratório gratuito do 1º Festival Fortaleza de Cinema, que acompanhará oito projetos de curtas-metragens entre 8 e 10 de dezembro, na CAIXA Cultural Fortaleza.

Com consultorias em produção executiva, direção e roteiro, a iniciativa aproxima diferentes trajetórias do audiovisual brasileiro: Patrícia participou de filmes como O Shaolin do Sertão e Os Parças; Rafaela apresentou trabalhos nos festivais de Berlim e Sundance; e Raul é um dos roteiristas de O Melhor Amigo, dirigido por Allan Deberton. O acompanhamento será voltado a realizadores residentes na capital cearense, com propostas ainda em desenvolvimento.

A formação acontece antes das filmagens, quando decisões sobre a história, a linguagem e as condições de produção começam a definir o caminho de um filme. Ao reunir as três áreas, o laboratório permitirá aos participantes trabalhar seus projetos com profissionais que atuam em diferentes etapas da realização audiovisual.

Responsável pelas consultorias de produção executiva, Patrícia Baía tem no currículo também Cine Holliúdy 2, Cabeça de Nêgo e O Melhor Amigo. Sua trajetória inclui trabalhos em empresas como VideoFilmes, O2 Filmes e Glaz Entretenimento, além da atuação como sócia da Corte Seco Filmes, responsável durante vários anos pela realização do Cine Ceará – Festival Ibero-Americano de Cinema.

Na direção, Rafaela Camelo chega ao laboratório após apresentar seu primeiro longa-metragem, A Natureza das Coisas Invisíveis, coprodução entre Brasil e Chile, na Berlinale 2025. A cineasta também levou As Miçangas, codirigido com Emanuel Lavor, ao festival alemão em 2023, e O Mistério da Carne ao Festival de Sundance, em 2019. Participou ainda do Berlinale Talents e dos laboratórios BrLab, em São Paulo, e Produire au Sud, na França.

A orientação em roteiro ficará com Raul Damasceno, cujo projeto de longa Esta Cidade é Um Deserto Sem Você foi desenvolvido como bolsista do New Voices, da Fulbright Brasil. O trabalho venceu o concurso do FRAPA em 2023 e foi selecionado para o Laboratório Novas Histórias e para o festival português GUIÕES. Também autor do romance O Rio Que Me Corta por Dentro, publicado pela Astral Cultural, Raul terá a obra adaptada para o audiovisual em uma produção da Deberton Filmes.

Oito projetos e três dias de consultoria

O laboratório recebe propostas de ficção, documentário ou cinema experimental, com duração prevista de até 25 minutos. A seleção reserva 25% das vagas a pessoas negras, indígenas, quilombolas, LGBTQIAPN+ e pessoas com deficiência, e o resultado será divulgado em 20 de novembro.

Os selecionados deverão ter disponibilidade para participar integralmente das atividades presenciais, das 13h às 18h, durante os três dias.

Criado pelo cineasta Allan Deberton, o Festival Fortaleza de Cinema terá sua primeira edição de 8 a 13 de dezembro, com patrocínio da CAIXA e produção da Deberton Filmes. A programação será inteiramente gratuita e incluirá mostras competitivas de curtas brasileiros, estrangeiros e realizados em Fortaleza.

Serviço

Laboratório de Desenvolvimento de Curtas-Metragens — Festival Fortaleza de Cinema
Público: realizadores residentes em Fortaleza, com projetos de curtas em desenvolvimento
Seleção: oito projetos
Divulgação dos selecionados: 20 de novembro
Consultorias: de 8 a 10 de dezembro, das 13h às 18h
Local: CAIXA Cultural Fortaleza — Avenida Pessoa Anta, 287, Praia de Iracema
Regulamento: fortalezadecinema.com/laboratorio-de-curtas



Instagram: @fortalezadecinema

Patrocínio: CAIXA Cultural
Gratuito

FORTALEZA de CINEMA Festival Internacional de Cinema de Fortaleza

Estrelas da Música
Regional
oregional.net
06 de Novembro de 2026

Ester A Pantaneira se apresenta na Fazenda Churrascada em Campinas



Na próxima sexta-feira (06), a cantora Ester A Pantaneira sobe no palco da Fazenda Churrascada, em Campinas, a partir das 19h30, para cantar grandes clássicos da música sertaneja que marcaram gerações. O show, que promete agradar todo o tipo de público, marca a estreia da artista na cidade de Campinas.

Vale lembrar que Ester está em estúdio gravando algumas canções que logo irá apresentar para o público que a acompanha.

ESTER A PANTANEIRA
Natural da cidade de Campo Grande e criada em Corumbá, ambas cidades do Estado do Mato Grosso do Sul, Ester A Pantaneira é cantora e compositora. De origem rural, passou a infância entre sítios e fazendas, convivendo de perto com a cultura, os costumes e as tradições do campo, elementos que fazem parte de sua identidade e de sua relação com a música sertaneja.

Mesmo sem ter músicos na família, seu contato com a música começou ainda na infância. Aos sete anos de idade, iniciou suas apresentações cantando música sertaneja em portas de estabelecimentos. Logo depois, passou a se apresentar em barzinhos e eventos no formato acústico, voz e violão, cantando e tocando. Instrumentista, aprendeu sozinha a tocar violão e viola caipira.

Aos 12 anos, participou do programa Canta Comigo Teen, da Record TV, apresentado por Rodrigo Faro. Sua performance ganhou destaque no programa e notoriedade nacional. Vale destacar que entre suas principais influências, estão artistas como Inezita Barroso, Perla Paraguaia, Irmãs Barbosa, irmãs Freitas, Chrystian & Ralf, Zezé di Camargo & Luciano, Milionário & José Rico, Délio & Delinha, Matogrosso & Mathias, entre outros.

Em dezembro de 2025, Ester Pantaneira participou do evento Natal Iluminado, em Embu das Artes, município da Região Metropolitana de São Paulo, onde teve a oportunidade de cantar ao lado do cantor Amado Batista. O evento é uma das celebrações mais conhecidas da região. Em 2026, Ester conheceu Carlos Barbosa do escritório Viola Brasil Produções Artísticas, que tem potencializado ainda mais a carreira da artista, através de uma gestão eficiente e profissional.

Ester segue investindo em sua formação artística e nos estudos de canto. Atualmente, segue desenvolvendo seu trabalho na música sertaneja como cantora e compositora, mantendo em sua trajetória as influências culturais do Estado do Mato Grosso do Sul, do Pantanal e da vida no campo, presentes desde sua infância.

Para conhecer um pouco mais de Ester A Pantaneira, acesse https://www.instagram.com/esterapantaneira/.

SERVIÇO
Evento: Show Ester A Pantaneira
Data: 06 de novembro
Horário: 19h30
Local: Fazenda Churrascada – Avenida Almeida Garret, 1700 – Parque Taquaral - Campinas/SP.
Mais informações: (19) 9 8998 6534 / https://www.instagram.com/fazendachurrascadacampinas/

Fiduma e Jeca lançam EP gravado com Léo e Raphael na Festa do Peão de Barretos

Primeira parte do projeto "Bora Viver" reúne cinco faixas e destaca a inédita "Se Nóis Não Fosse Nóis"

Fiduma e Jeca lançam nesta quinta-feira (5) o primeiro EP do projeto "Bora Viver", gravado ao lado de Léo e Raphael durante a 71ª Festa do Peão de Barretos. O trabalho reúne cinco faixas e tem como destaque a música inédita "Se Nóis Não Fosse Nóis".

O nome do projeto retoma "Bora Viver", sucesso lançado por Fiduma e Jeca em 2024. Para a dupla, a expressão representa a proposta de aproveitar os momentos, celebrar amizades e reunir histórias por meio da música.

A parceria com Léo e Raphael já havia chegado ao público em "Gostin de Carmed", lançada em 2025 como parte do projeto audiovisual "O Country Vive". Agora, as duas duplas ampliam a colaboração com o EP registrado em Barretos.

"Se Nóis Não Fosse Nóis" traz referências ao universo sertanejo e aos rodeios. Segundo Jeca, a faixa reflete a personalidade dos artistas e a vontade de reunir amigos para viver boas histórias. Fiduma afirma que a gravação em Barretos, ao lado de Léo e Raphael, tornou o projeto especialmente significativo para a dupla.

Além do lançamento musical, "Bora Viver" terá apresentações pelo país. A primeira edição ocorreu no domingo (1º), em Campo Grande (MS). Foto: reprodução/Portal Sucesso.



Maria Marçal lança “Que Amor É Esse?” como terceiro single do projeto “Tempo”



Releitura de canção de Luma Elpídio dá continuidade à sequência iniciada com “Aquieta Minh’alma” e “No Altar”

A cantora gospel Maria Marçal lançou na terça-feira (3) “Que Amor É Esse?”, terceiro single do projeto “Tempo”. A faixa é uma releitura de uma canção de Luma Elpídio e aborda, na interpretação da artista, o amor e a bondade de Deus em diferentes momentos da vida.

Aos 17 anos, Maria dá continuidade ao projeto após os lançamentos de “Aquieta Minh’alma” e “No Altar”. Na segunda faixa, ela dividiu os vocais com Luma Elpídio, autora da música escolhida para o novo lançamento.

Segundo a cantora, a proposta de “Tempo” está ligada à passagem de Eclesiastes 3 sobre os diferentes tempos da vida. Essa ideia orienta a mensagem de “Que Amor É Esse?”, que fala de fé, graça e confiança mesmo diante das incertezas.

Com cinco anos de carreira, Maria Marçal reúne milhões de seguidores e ouvintes nas plataformas digitais. O novo single amplia a sequência de lançamentos do projeto e já está disponível ao público.

Thiago Arancam estreia “Ópera do Sertão” em Brasília no dia 29 de novembro

Espetáculo reúne canto lírico, orquestra, coro, dança e teatro em novos arranjos para clássicos sertanejos e regionais

O tenor Thiago Arancam estreia em 29 de novembro, no Teatro Nacional Claudio Santoro, em Brasília, o espetáculo “Ópera do Sertão”. A montagem combina canto lírico, orquestra, coro, dança e teatro para contar histórias ligadas à vida no interior do Brasil.

Inspirada nas companhias de circo-teatro que viajavam pelo país, a apresentação acompanha o Cantador, personagem interpretado por Arancam. Ele conduz uma trupe de músicos, atores e dançarinos por cenas que retratam memórias, paisagens e sentimentos associados ao sertão.

O repertório inclui “Disparada”, “Menino da Porteira”, “Asa Branca”, “Romaria”, “Tocando em Frente”, “Evidências” e “Luar do Sertão”. As canções receberão novos arranjos, com acompanhamento de orquestra, coro e corpo de baile.

Com duração aproximada de 90 minutos e classificação livre, o espetáculo deve seguir em turnê entre o fim de 2026 e 2027. Rio de Janeiro, Belo Horizonte, São Paulo, Salvador e Manaus estão entre as cidades anunciadas para receber a montagem, ainda sem datas divulgadas.



Os ingressos para a estreia em Brasília estão disponíveis no site oficial do espetáculo.

Ludmilla revela novidades de “Fervo da Lud” e apresenta “Bi Festinha” com participações de Puterrier e HITMAKER



Campanha de pré-save antecipou participações especiais e a próxima faixa do EP, “Cinturinha de Mola”; primeiro single chega às plataformas nesta quinta-feira (5)

Capa, foto e vídeos: https://drive.google.com/drive/folders/1T8zqQ3fdH4R8LZa1cYGpmqzRyOCH-0O6?usp=sharing
Link pré-save: https://Ludmilla.lnk.to/PreSaveBiFestinha

Ludmilla está pronta para colocar o Brasil inteiro para dançar. Com o verão e o Carnaval batendo à porta, a cantora apresenta as novidades de “Fervo da Lud”, seu novo EP, que marca o retorno da atmosfera do FunkMilla e aposta em uma mistura de ritmos, referências e muita energia. O projeto começa a ganhar forma com “Bi Festinha”, primeira música do trabalho, que chega às plataformas digitais nesta quinta-feira, 5 de novembro, às 21h, acompanhada de um clipe inédito no YouTube.

A chegada do single foi acompanhada por uma campanha especial de pré-save, na qual Ludmilla preparou uma sequência de surpresas para os fãs. A cada etapa, quem acessava o link e salvava a música tinha acesso a novos conteúdos e revelações sobre o EP. Entre as ações, foram disponibilizados um card compartilhável com um trecho de “Bi Festinha” e um vídeo em que a cantora agradece diretamente aos fãs pelo apoio. A campanha também antecipou a presença de “Cinturinha de Mola” no repertório e revelou as participações de Puterrier e HITMAKER no projeto.

Em “Bi Festinha”, Ludmilla divide os vocais com Puterrier e HITMAKER, dois nomes do funk que levam suas identidades para a faixa e reforçam sua proposta dançante. HITMAKER também assina a produção musical. A colaboração traduz a proposta de um trabalho que resgata a energia característica do FunkMilla, mas amplia o repertório sonoro da cantora com influências de funk, bregadeira, arrocha e afrobeat.

A mistura de referências reflete a versatilidade de Ludmilla e a intenção de criar músicas que acompanhem diferentes momentos de celebração. “O ‘Fervo da Lud’ resgata essa energia do ‘FunkMilla’, mas também traz novas referências e sonoridades que fazem parte da música brasileira. É um projeto que tem muito da minha personalidade e da minha vontade de fazer música para dançar, celebrar e criar conexões. Quero que as pessoas sintam essa energia e levem essas músicas para o verão e o Carnaval”, afirma a cantora.

Mais do que um EP, “Fervo da Lud” é um convite para celebrar a música e a liberdade de dançar