GRC 34 Anos
GRUPO O REGIONAL DE COMUNICAÇÃO

O REGIONAL

Terça - Feira, 10 de Novembro de 2026
ANO XXVIII EDIÇÃO Nº 2599
www.oregional.net
15 Cidades
EDIÇÃO DIGITAL

Amparo - Artur Nogueira - Conchal - Cosmópolis - Engenheiro Coelho - Espírito Santo do Pinhal - Estiva Gerbi - Holambra - Itapira - Jaguariúna - Mogi Guaçu - Mogi Mirim - Paulínia - Pedreira - Santo Antônio de Posse

Santo Antônio de Posse inaugura Pronto-Socorro Avançado no dia 1º de dezembro



A Prefeitura de Santo Antônio de Posse realiza, no dia 1º de dezembro, às 18h, a inauguração do primeiro pavimento do Pronto-Socorro Avançado Dr. Durval Bergo, ampliando a estrutura de atendimento de urgência e emergência da rede municipal de saúde. A unidade integra o Complexo Municipal de Saúde Norberto de Olivério Júnior, denominação que homenageia os ex-prefeitos do município.

Página 8.



9ª Conferência de Saúde vai discutir os desafios e o futuro da saúde pública em Mogi Guaçu

Página 7.

Estudantes de Medicina da UniFAJ conquistam primeiro lugar em gincana solidária da SMCC, com mais de 70 mil pontos



Estudantes de Medicina da UniFAJ conquistam primeiro lugar em gincana solidária da SMCC, com mais de 70 mil pontos Mobilização liderada pelo Centro Acadêmico arrecadou alimentos, roupas, itens de higiene e bolsas de sangue para atender instituições e famílias da região de Campinas.

Página 5.

Exposição com mais de 100 presépios abre programação de Natal dos escoteiros em Holambra



O Grupo de Escoteiros Jangal realizará em Holambra, a partir de 27 de novembro, o evento “A Bússola Natalina, em direção a um mundo melhor”. A programação gratuita reunirá uma exposição com mais de 100 presépios de diferentes partes do mundo, venda de artigos natalinos confeccionados pelos escoteiros e um café com itens típicos da tradição holandesa.

Página 6.

Árvore cai sobre coreto durante temporal em Engenheiro Coelho; Prefeitura realiza retirada e vistoria



Uma árvore de grande porte caiu sobre o coreto da praça da antiga Câmara Municipal de Engenheiro Coelho durante a chuva acompanhada de ventos fortes que atingiu a cidade na tarde de domingo (1º). Segundo a Prefeitura, a área foi avaliada após a ocorrência e não apresentava riscos imediatos à população.

Em uma análise posterior, a Secretaria de Meio Ambiente identificou que as raízes e a base da árvore estavam comprometidas pela ação de brocas e pelo apodrecimento. Conforme a pasta, essas condições, somadas ao peso da folhagem e à força do vento, contribuíram para a queda.

Página 4.

Setor de alimentação cria 79 empregos formais em setembro na Região Metropolitana de Campinas; Holambra lidera geração de vagas

O setor de alimentação (bares, restaurantes, lanchonetes, cafés e afins) da Região Metropolitana de Campinas (RMC) criou 79 empregos com carteira assinada em setembro de 2026, segundo dados do Cadastro Geral de Empregados e Desempregados (Caged). No mês, foram registradas 3.438 admissões e 3.359 demissões. O resultado de setembro representa uma redução na geração de empregos em relação a agosto, quando foram criados 126 empregos formais. O número de setembro também ficou abaixo do registrado em setembro de 2025, quando o saldo foi positivo em 190 vagas.

Página 3.

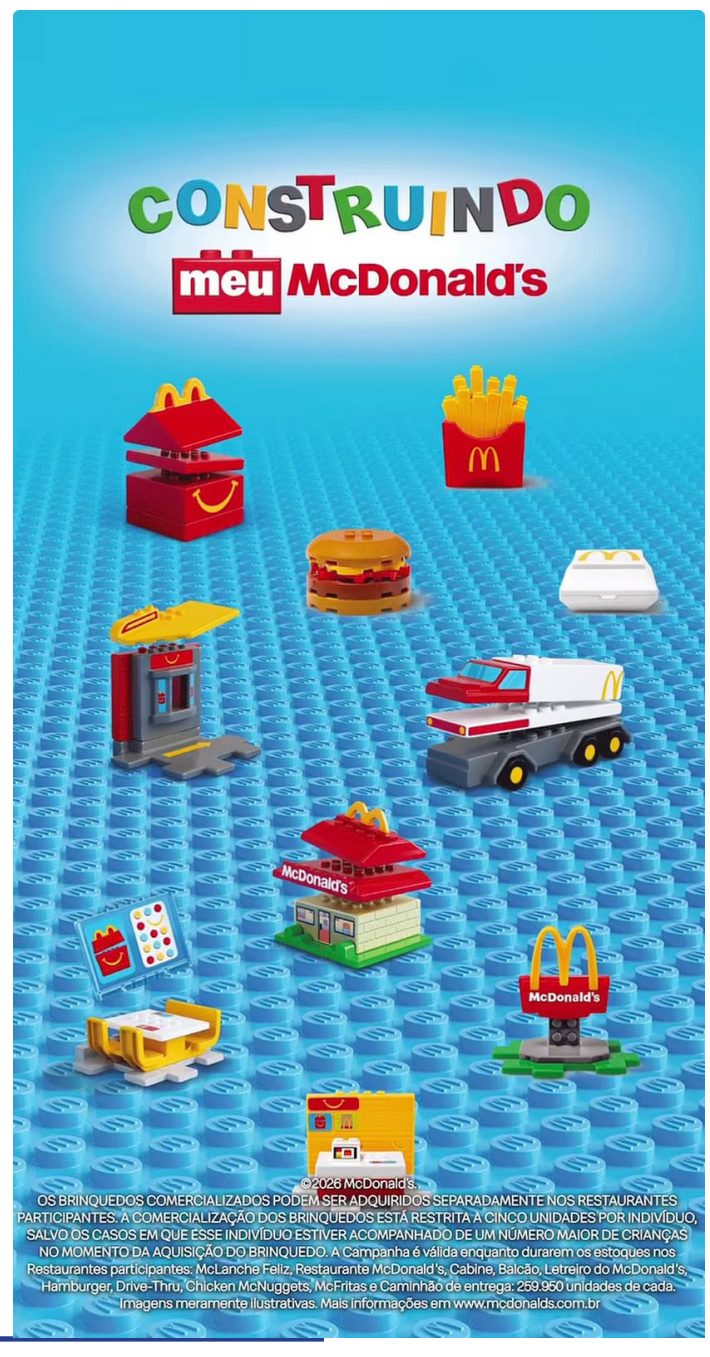

ARTIGOS

Segurança dos alimentos

Sua coluna semanal



Débora Cristina Geraldi, Especialista em Responsabilidade Técnica e Consultoria em Alimentos, com 15 anos de atuação em segurança dos alimentos e controle de qualidade.

Queijo com mofo: quando é normal e quando deve ser descartado?

Abrir a geladeira e encontrar mofo no queijo costuma provocar a mesma dúvida: dá para retirar a parte manchada e comer o restante? A resposta depende de qual queijo está na embalagem e de como aquele fungo chegou ali.

Em variedades como brie, camembert e gorgonzola, determinados fungos fazem parte da fabricação. Eles são selecionados e usados sob controle para criar a casca, as veias internas, o aroma e a textura esperados. O mofo característico desses produtos, dentro da validade e das condições de conservação, não significa deterioração.

A situação muda quando surgem manchas peludas ou de cor inesperada num queijo que não deveria tê-las. Nos queijos macios e úmidos, como minas frescal, ricota e requeijão, o fungo pode avançar além da parte visível; bactérias também podem estar presentes. Nesses casos, o mais seguro é descartar o produto inteiro.

Em um queijo duro vendido em peça, como um parmesão, uma pequena área de mofo acidental pode ser retirada com margem generosa, sem encostar a faca na mancha e depois no restante. Essa exceção não vale para queijo fatiado, ralado ou esfarelado, em que a contaminação pode se espalhar com facilidade. Se a



área for extensa, o descarte é a escolha prudente.

Nem todo defeito aparece como mofo. Embalagem estufada, cheiro anormal, mudança marcante de cor ou textura e armazenamento fora da temperatura indicada pedem atenção. Não cheire o fungo de perto para tentar identificá-lo: a aparência e o odor, isoladamente, não tornam um alimento seguro.

Compre queijo de procedência conhecida, respeite o prazo de validade e siga o rótulo depois de abrir. Use utensílios limpos e mantenha a embalagem bem fechada na geladeira.

O melhor critério é simples: conheça o mofo próprio daquele tipo de queijo e não tente salvar um queijo macio que mofou sem intenção.

Publicado por LC Benedito e Vicenzotti Ltda - CNPJ 68.282.656\0001-88 - Fundação 02\04\1999 Contato: Comercial - comercial@lclider.com.br - (19) 99685-4255 Redacao - jornalismo@jornaloregional.net - (19) 99773-8364

Edicão Digital

Editais

EDITAL DE CONVOCAÇÃO PARA ASSEMBLEIA-GERAL DE CREDORES

AUTOS N.º 0023674-23.2012.8.24.0008

ESPÉCIE: Recuperação Judicial

PARTE REQUERENTE: TEKA – TECELAGEM KUEHNRICH S.A.; TEKA TEXTIL S.A.; CERRO AZUL PARTICIPAÇÕES E ADMINISTRAÇÃO LTDA.; TEKA INVESTIMENTOS LTDA.; e FB INDUSTRIA E COMERCIO TEXTIL LTDA., todas em recuperação judicial.

INTIMANDO/CITANDO/NOTIFICANDO: CREDORES E INTERESSADOS

OBJETIVO:

1) O MM. Juiz de Direito da Vara Regional de Falências, Recuperação Judicial e Extrajudicial de Jaraguá do Sul, Estado de Santa Catarina, na forma da Lei, FAZ SABER que, pelo presente edital, ficam os credores e demais interessados cientificados acerca do recebimento e processamento do Modificativo do Plano de Recuperação Judicial apresentado pelas Recuperandas no Evento 7125.1 dos autos, bem como convocados a se reunirem em Assembleia-Geral de Credores, a ser realizada, conforme modalidade proposta, de forma exclusivamente virtual, por intermédio da plataforma digital "Assemblex Pillar", disponível no endereço eletrônico https://assemblexpillar.com.br/, nos termos da decisão judicial proferida em 13/10/2026 e das disposições dos arts. 35, inciso I, alínea "a", 36 e 56 da Lei nº 11.101/2005.

   A Assembleia-Geral de Credores terá por ordem do dia a discussão, aprovação, rejeição ou modificação do Modificativo do Plano de Recuperação Judicial apresentado pelas Recuperandas no Evento 7125.1, observadas as disposições da Lei nº 11.101/2005 e os parâmetros fixados pelo Juízo Recuperacional.

   Para tanto, fica designado o período das 09h00 às 10h00 para o credenciamento dos participantes, com a verificação do quórum legal e início dos trabalhos assembleares às 10h00, nas datas abaixo relacionadas, em horário oficial de Brasília/DF:

   Primeira convocação: dia 07/12/2026 às 10h

   Segunda convocação: dia 14/12/2026 às 10h

   A Assembleia-Geral de Credores será instalada, em primeira convocação, com a presença de credores titulares de mais da metade dos créditos de cada classe, computados pelo valor, e, em segunda convocação, com qualquer número de credores, nos termos do art. 37, § 2º, da Lei nº 11.101/2005, observando-se o intervalo mínimo legal de 5 dias entre as convocações.

2) Participantes deverão realizar, no **prazo de até** no máximo 24 (vinte e quatro) horas úteis antes da realização da assembleia em 1ª ou 2ª convocação, o cadastro na plataforma, por meio do link https://assemblexpillar.com.br/, indicando nome completo, CPF, 01 (um) endereço eletrônico e-mail válido e atualizado, número de telefone celular, com DDD, apto a receber mensagem de texto e WhatsApp e foto "selfie" portando um documento de identificação oficial e informação da data da foto. Após, o participante receberá em seu e-mail um link de confirmação para concluir o processo de cadastro e definir sua senha de acesso. Concluído o cadastro, o participante deve realizar o login na Plataforma https://assemblexpillar.com.br/ e clicar no menu em "**Processos RJ"** para localizar a Recuperação Judicial da Recuperanda, e clicar em "**Solicitar Habilitação"**, no prazo de **até 24 (vinte e quatro) horas** antes da realização da assembleia em 1ª ou 2ª convocação, anexando os documentos de identificação, representação e informando o nome do credor a ser representado (se for o caso). Na opção "**Minhas Solicitações"**, o participante poderá acompanhar o status de sua solicitação, que passará por análise da Administração Judicial. No dia da Assembleia Geral de Credores o participante com a habilitação previamente aprovada pela Administração Judicial, deve acessar a Plataforma "**Assemblex Pillar**", clicar em página "**Processos RJ",** localizar a Recuperação Judicial da Recuperanda e clicar no botão "**Acessar Assembleia"**. Somente participantes com solicitações de habilitação aprovadas pela Administração Judicial terão acesso à Assembleia Geral de Credores.

3) Os sindicatos que desejarem representar seus filiados deverão apresentar, em até 10 (dez) dias antes das datas previstas neste aviso de convocação para a realização da Assembleia, a lista de credores filiados que pretende representar, bem como comprovar a condição de filiado do credor na data da publicação do presente edital. Caso o trabalhador conste da relação de mais de um sindicato deverá esclarecer, até 24 (vinte e quatro) horas antes da assembleia, qual sindicato o representa, sob pena de não ser representado em assembleia por nenhum deles (art. 37, §5 e §6º, Lei 11.101/2005).

4) O participante responsabiliza-se pela veracidade dos seus dados pessoais no momento do cadastro, habilitação e participação na Assembleia Geral de Credores, bem como pela proteção de sua senha de acesso, que é pessoal e intransferível. O participante terá à disposição suporte técnico via chat online na plataforma e pelo WhatsApp 48 3372-8910, de segunda-feira a sexta-feira das 08:00hs às 18:00hs. O suporte por estes canais de atendimento são somente para sanar suas dúvidas e receber auxílios ao uso da plataforma.

5) Os documentos também deverão permanecer disponibilizados no sítio eletrônico da LEIRIA & CASCAES ADMINISTRAÇÃO JUDICIAL LTDA., em https://www.leiriaecascaes.com.br/, para consulta pelos credores e demais interessados até a realização da Assembleia-Geral de Credores.

6) Para fins exclusivos de convocação, participação e votação na Assembleia-Geral de Credores, será utilizada a relação atualizada de credores elaborada pela Administração Judicial, nos termos da decisão judicial proferida em 13/10/2026, observadas as disposições dos arts. 37, 38, 39, 41 e 45 da Lei nº 11.101/2005.

7) Somente será permitido 01 (um) acesso por login (Cadastro) na plataforma durante a Assembleia Geral de Credores. No dia da Assembleia Geral de Credores o participante deverá estar conectado à internet por meio de uma rede segura, estável e operacional, utilizando o dispositivo de sua preferência (computador ou celular). Recomenda-se o uso de laptops ou desktops com o navegador de internet atualizado (preferencialmente sistema operacional Windows e navegador Google Chrome), bem como dispositivo backup para o caso de o dispositivo principal apresentar problemas.

8) Os participantes também poderão obter as instruções detalhadas e ilustrativas para acesso e utilização da plataforma digital "**Assemblex Pillar"**, pela qual se realizará a AGC, no **Manual do Usuário** que estará disponível na página inicial do link https://assemblexpillar.com.br/. Será o presente edital publicado e afixado na forma da lei. Recomenda-se que os credores sempre verifiquem se os e-mails trocados com a equipe técnica deste certame foram recepcionados como *spam* e direcionado para o "lixo eletrônico".

CÂMARA MUNICIPAL DE SANTO ANTÔNIO DE POSSE
"DR. ATTÍLIO BERGO"

Rua Santo Antonio, 400 - Centro – CEP 13.830-114 - Fone/Fax: (0xx19) 3896-1676/ 3896-3342 – Santo Antônio de Posse/SP
CNPJ: 59.025.510/0001-66 / e-mail: secretaria@camarasaposse.sp.gov.br / site: www.camarasaposse.sp.gov.br

AVISO DE PREGÃO ELETRÔNICO

PREGÃO ELETRÔNICO Nº 10/2026

PROCESSO ADMINISTRATIVO Nº 19.335/2026

OBJETO: Contratação de empresa especializada para fornecimento, instalação e configuração de painel de LED indoor no Plenário da Câmara Municipal de Santo Antônio de Posse/SP, incluindo controladoras, estrutura, fontes de alimentação, cabos, acessórios, treinamento operacional, garantia técnica e manutenção preventiva.

LEGISLAÇÃO: pela Lei Federal nº 14.133/2021

A sessão está agendada para 23/11/2026 às 9h, e os detalhes do edital podem ser consultados no site da BBMNet (www.novobbmnet.com.br) ou no site da Câmara Municipal (www.camarasaposse.sp.gov.br).

Publique-se.

Câmara Municipal de Santo Antônio de Posse, 10 de novembro de 2026.

Câmara Municipal da Estância Turística de Holambra

AVISO DE REPUBLICAÇÃO DO EDITAL RETIFICADO

CONCORRÊNCIA PRESENCIAL Nº 002/2026
PROCESSO ADMINISTRATIVO Nº 082/2026

Órgão: Câmara Municipal da Estância Turística de Holambra.

Modalidade: Concorrência Presencial.

Critério de julgamento: Menor preço global.

Regime de execução: Empreitada por preço global.

Objeto: Contratação de empresa especializada para a construção da terceira etapa da sede da Câmara Municipal da Estância Turística de Holambra – Pavimento Administrativo/Legislativo, em conformidade com as especificações e condições estabelecidas no Edital e seus anexos.

A Câmara Municipal da Estância Turística de Holambra torna pública a **REPUBLICAÇÃO DO EDITAL RETIFICADO DA CONCORRÊNCIA PRESENCIAL Nº 002/2026**, anteriormente suspensa administrativamente para revisão e adequação do instrumento convocatório e de seus documentos técnicos.

Informa-se que foram promovidas alterações no edital e em seus anexos, razão pela qual o instrumento convocatório está sendo republicado em sua versão consolidada, com reabertura do prazo para apresentação das propostas, nos termos do art. 55, § 1º, da Lei Federal nº 14.133/2021.

Prazo de execução: 08 (oito) meses.

Data de abertura da sessão pública: 30/11/2026, às 10h00.

Disponibilização do edital retificado: A partir de 11/11/2026, gratuitamente, no sítio eletrônico www.camaraholambra.sp.gov.br, ou presencialmente na sede da Câmara Municipal, situada na Rua Dr. Jorge Latour, nº 152, Centro, Holambra/SP.
Este aviso atende ao disposto no art. 54, §1º da Lei Federal nº 14.133/2021, sendo publicado no sítio eletrônico oficial do órgão, no Diário Oficial do Município e neste jornal de grande circulação, conforme exigência legal.
Estância Turística de Holambra, 10 de novembro de 2026.

VEREADOR APARECIDO LOPES DA SILVA LIMA
PRESIDENTE DA CÂMARA MUNICIPAL

este edital custou 772,00 aos cofres públicos

ANUNCIE!
Whatsapp: 19 99685-4255
REGIONAL

Setor de alimentação cria 79 empregos formais em setembro na Região Metropolitana de Campinas; Holambra lidera geração de vagas

Da Redação

O setor de alimentação (bares, restaurantes, lanchonetes, cafés e afins) da Região Metropolitana de Campinas (RMC) criou 79 empregos com carteira assinada em setembro de 2026, segundo dados do Cadastro Geral de Empregados e Desempregados (Caged). No mês, foram registradas 3.438 admissões e 3.359 demissões. O resultado de setembro representa uma redução na geração de empregos em relação a agosto, quando foram criados 126 empregos formais. O número de setembro também ficou abaixo do registrado em setembro de 2025, quando o saldo foi positivo em 190 vagas.

Em setembro, o Grupo Alimentação teve um total de 3.438 admissões nas 20 cidades da RMC. Já o total de demissões atingiu 3.359 pessoas, segundo os números do Caged. A diferença foi o saldo positivo de 79 novos empregos formais no mês.

Apesar da desaceleração mensal, o desempenho acumulado do ano continua favorável. Entre janeiro e setembro de 2026, o setor contabilizou 2.725 novos postos de trabalho formais na região, ante 1.406 vagas criadas no mesmo período de 2025. O resultado representa um crescimento de aproximadamente 94% no saldo acumulado de empregos.

Holambra lidera geração de vagas

Entre os municípios da RMC, Holambra apresentou o maior saldo positivo em setembro, com 129 novos postos de trabalho. Na sequência aparecem Itatiba, com 33 vagas, e Indaiatuba, com 20. Cosmópolis registrou saldo positivo de nove empregos. Também tiveram resultados positivos Jaguariúna e Santo Antônio de Posse, com sete vagas cada; Valinhos e Nova Odessa, com seis cada; Paulínia, com cinco; e Monte Mor, com quatro.

Por outro lado, Campinas registrou o maior saldo negativo do mês, com 44 postos de trabalho a menos. Em seguida aparecem Sumaré, com saldo negativo de 39 vagas; Hortolândia, com 34; e Santa Bárbara D'Oeste, com 25.

Setor mantém saldo positivo no ano

Os números de setembro indicam uma desaceleração na abertura de vagas formais, mas o acumulado dos nove primeiros meses do ano demonstra que o setor de alimentação fora do lar continua contribuindo para a geração de empregos na região.

Os dados do Caged consideram a diferença entre admissões e desligamentos com carteira assinada e são um importante indicador para acompanhar o comportamento do mercado de trabalho formal nos municípios brasileiros.

André Mandetta, presidente da Associação Brasileira de Bares e Restaurantes (Abrasel) Regional RMC, diz que os números do setor em setembro na região acompanharam a trajetória nacional, que veio abaixo das expectativas. "Mas se olharmos o ano todo, temos oito meses de números positivos, o que mostra a resiliência do setor de alimentação fora do lar em momentos de aperto na economia", afirma.

"Outro fator positivo até agora é que bares, restaurantes, lanchonetes e cafés reforçam cada vez mais sua importância no mercado de trabalho, na geração de empregos. O Número de vagas criadas no acumulado do ano já é 94% maior que em todo o ano de 2026", conclui.

Dados por cidades: setembro

CIDADES	SETEMBRO	
ARTUR NOGUEIRA		
20	21	- 01
CAMPINAS		
1.695	1.739	- 44
COSMÓPOLIS		
27	18	09
ENGENHEIRO COELHO		
02	03	- 01
HOLAMBRA		
254	125	129
JAGUARIUNA		
72	65	07
PAULÍNIA		
112	107	05
PEDREIRA		
13	19	- 06
Santo A. Posse		
10	03	07

Em 2026, setor hoteleiro movimenta R$430,8 mil em crédito pelo Banco do Povo

Da Redação

Em comemoração ao Dia do Hoteleiro, celebrado na próxima segunda-feira (9), a Secretaria de Desenvolvimento Econômico do Estado de vSão Paulo (SDE) divulga um levantamento que mostra o melhor resultado em quatro anos de concessão de microcrédito pelo Banco do Povo Paulista para o setor. Até setembro deste ano, foram realizadas 24 operações, que totalizaram R$ 430,8 mil em financiamentos.

O montante já supera os resultados dos doze meses dos anos anteriores. Em 2023, foram 20 operações, que somaram R$ 367,3 mil. Em 2024, foram 13 contratos, no valor de R$ 214,4 mil, enquanto 2025 contabilizou 15 operações, totalizando R$ 263,1 mil.

Os recursos foram destinados principalmente a investimentos, que representam 94% das operações, e incluem reformas e ampliações de quartos, aquisição de aparelhos de ar-condicionado, enxoval e mobiliário, além da instalação de sistemas de energia solar.

As operações alcançaram empreendimentos de 45 municípios paulistas, com concentração no Litoral Norte, especialmente em São Sebastião, Ilhabela e Ubatuba, e nas regiões do Vale do Paraíba e da Serra da Mantiqueira, com destaque para Aparecida, São Bento do Sapucaí e Tremembé.

As mulheres representam 56% dos tomadores de crédito, e o valor médio por operação é de R$ 17,7 mil.

Desenvolvimento regional e fortalecimento do turismo

Além do acesso ao crédito, o fortalecimento do setor hoteleiro também passa pela organização dos empreendedores e pela articulação entre os diferentes elos da cadeia produtiva. Nesse contexto, o SP Produz, programa da SDE voltado para o desenvolvimento das Cadeias Produtivas Locais (CPLs), busca estimular a organização de empresas de um mesmo segmento, promovendo o desenvolvimento econômico regional.

Pousada em Analândia integra cadeia produtiva do turismo local, que busca fortalecer os empreendimentos e ampliar a atratividade do município

Atualmente, são 31 CPLs, incluindo aglomerados, ligadas ao turismo, em todo o estado, que integram diferentes segmentos da atividade e contribuem para o fortalecimento da rede de hospedagem e dos demais serviços turísticos paulistas. Desde o lançamento do programa, seis CPLs do setor receberam mais de R$ 2,5 milhões em fomento para realização de projetos.

Um exemplo dos resultados da organização coletiva é o trabalho promovido pela CPL do Turismo em Analândia, no interior paulista. Empresário do setor hoteleiro e proprietário da Pousada Villa Donn'Anna, Carlos Munhoz (47) ingressou no ramo em 2015, quando adquiriu o estabelecimento que já funcionava no município.

"Dos desafios da hotelaria aqui, um deles é atrair público para o hotel e para a cidade, mas o principal é a mão de obra qualificada e especializada. Por isso, nosso planejamento estratégico da CPL foi voltado à capacitação do trade turístico", explica Carlos, que atua há quase 12 anos no setor.

A qualidade dos serviços e a experiência dos visitantes fazem parte da estratégia da CPLEntre as iniciativas pensadas pela CPL estão cursos para camareiras, garçons e bartenders, capacitações em precificação de produtos turísticos, formação de guias, treinamento de brigada de incêndio e cursos de escalada. A proposta é profissionalizar os serviços e preparar os trabalhadores para atender melhor os visitantes. A cadeia também investiu na divulgação do destino com a produção de um vídeo institucional sobre o município e um trabalho de gestão de mídias sociais, incluindo estratégias de divulgação e tráfego pago.

Para realização destas propostas, a CPL do Turismo em Analândia recebeu R$ 250 mil da SP Produz. "É sensacional quando você mostra para o Governo do que você é capaz e ele te dá crédito. É como se alguém falasse assim: Então me mostra. E você vai lá e apresenta os indicadores de que você está fazendo aquilo e fazendo jus àquele valor. Isso não tem preço, é uma coisa formidável. É o que realmente movimenta a economia", afirma.

Para o empresário, a cooperação entre os empreendedores permite alcançar resultados que dificilmente seriam possíveis por meio de iniciativas individuais. "Essa troca de experiências com outros empresários é fundamental. A partir dela surgiu a ideia de participar de uma CPL e conseguimos recursos para investir na divulgação da cidade. Com isso, atraímos visitantes que vão consumir nos restaurantes, se hospedar nas pousadas e fazer os passeios. É um trabalho que beneficia toda a cadeia, e não apenas um estabelecimento", conclui.

Sobre a SDE

A Secretaria de Desenvolvimento Econômico (SDE), pasta do Governo do Estado de São Paulo, exerce papel fundamental para a reindustrialização e atração de investimentos com foco na geração de emprego, renda e desenvolvimento regional. Além disso, conta com programas de capacitação profissional, ações de fomento ao empreendedorismo, que incluem linhas de microcrédito do Banco do Povo. Tem como instituições vinculadas a InvestSP, a Desenvolve SP e a Junta Comercial do Estado de São Paulo (Jucesp).

Inscrições para o Vestibulinho das Etecs terminam às 20h desta terça-feira (10)

Da Redação

O prazo para se inscrever no Vestibulinho das Escolas Técnicas Estaduais (Etecs), administradas pelo Centro Paula Souza (CPS), termina às 20h desta terça-feira (10). Para participar do processo seletivo do primeiro semestre de 2027, é preciso preencher a ficha on-line, responder ao questionário socioeconômico e pagar a taxa de inscrição. A inscrição é feita pelo site vestibulinho.etec.sp.gov.br e só é confirmada após o pagamento.

A taxa custa R$ 50 e pode ser paga por boleto bancário, internet banking ou cartão de crédito, pela ferramenta Getnet disponível no site. É possível fazer até cinco inscrições para cursos de Ensino Médio, Ensino Médio integrado ao Técnico e cursos técnicos presenciais. Cada inscrição tem uma taxa própria.

O Vestibulinho oferece mais de 200 opções, entre Ensino Médio, Ensino Médio integrado ao Técnico (M-Tec), cursos técnicos, especializações técnicas e cursos do Programa de Articulação da Formação Profissional Média e Superior (AMS). A oferta varia conforme a unidade. A lista de cursos e vagas pode ser consultada por município, unidade e período em vestibulinho.etec.sp.gov.br/unidades-cursos.

As Etecs disponibilizam computadores com acesso à internet para candidatos que precisem de apoio. É necessário consultar diretamente a unidade para confirmar os dias e horários de atendimento. Os requisitos de escolaridade e idade variam conforme o curso, por isso, é importante conferir as orientações que estão no Manual do Candidato, disponível no site do Vestibulinho.

Candidatos que precisam de atendimento diferenciado e participação na reserva de vagas destinadas à pessoas com deficiência também terão até às 20 horas do dia 10 de novembro para realizar a inscrição. O resultado será divulgado no dia 12 de novembro, com possibilidade de recurso no dia 13 de novembro. O resultado dos recursos será divulgado em 16 de novembro.

Serviço: Calendário do Vestibulinho das Etecs — 1º semestre de 2027

- Até 10 de novembro, às 20h: inscrições
- 2 de dezembro: divulgação dos locais de prova
- 6 de dezembro: aplicação do exame
- 15 de dezembro: divulgação da classificação da prova-teste e convocação para provas de aptidão
- 16 e 17 de dezembro: provas de aptidão para Canto, Dança, Teatro e Regência
- 11 de janeiro de 2027: divulgação da classificação geral

Árvore cai sobre coreto durante temporal em Engenheiro Coelho; Prefeitura realiza retirada e vistoria

De Engenheiro Coelho

Uma árvore de grande porte caiu sobre o coreto da praça da antiga Câmara Municipal de Engenheiro Coelho durante a chuva acompanhada de ventos fortes que atingiu a cidade na tarde de domingo (1º). Segundo a Prefeitura, a área foi avaliada após a ocorrência e não apresentava riscos imediatos à população.

Em uma análise posterior, a Secretaria de Meio Ambiente identificou que as raízes e a base da árvore estavam comprometidas pela ação de brocas e pelo apodrecimento. Conforme a pasta, essas condições, somadas ao peso da folhagem e à força do vento, contribuíram para a queda.

Na manhã de quinta-feira (5), o secretário de Meio Ambiente, Jackson Germanowicz, e o colaborador Osmar Cardoso realizaram a retirada da árvore e a limpeza da praça.

As equipes também removeram outra árvore caída e fizeram uma poda preventiva na Praça da Terceira Idade Delzuíte Rosal, conhecida historicamente como Praça da Bíblia.

Durante as vistorias, Jackson e a responsável técnica da Secretaria de Meio Ambiente, Francisca Pinheiro da Silveira Costa, identificaram outras árvores de grande porte que passarão por avaliação técnica. As medidas necessárias serão definidas após essa análise.



Pedreira recebe 255 cestas básicas do Fundo Social de Solidariedade do Estado de São Paulo



De Pedreira

Pedreira recebeu 255 cestas básicas encaminhadas pelo Fundo Social de Solidariedade do Estado de São Paulo, para atendimento às famílias em situação de vulnerabilidade social.

A entrega contou com a presença da Presidente do Fundo Social de Solidariedade de Pedreira, a Primeira-dama Vanessa Marinelli Polidoro, na sede da Secretaria Municipal de Assistência e Desenvolvimento Social.

As cestas básicas serão destinadas às famílias já cadastradas e acompanhadas pelas equipes do CRAS - Centro de Referência de Assistência Social. "O trabalho é realizado por meio de acompanhamento social contínuo, garantindo que os alimentos cheguem às famílias que mais necessitam", destaca o Secretário Municipal Rodolfo Firmino de Souza Rossetti.

A ação reforça a parceria entre o Município e o Governo do Estado de São Paulo no desenvolvimento de políticas públicas voltadas à assistência social e segurança alimentar. "As entregas fazem parte das iniciativas de apoio às famílias em situação de vulnerabilidade, fortalecendo a rede de proteção social ao longo do ano", enfatiza a Presidente do Fundo Social de Solidariedade de Pedreira, Vanessa Marinelli Polidoro.

Prefeitura de Artur Nogueira realiza ação de logística reversa de embalagens vazias de defensivos agrícolas

De Artur Nogueira

A Prefeitura de Artur Nogueira, por meio da Secretaria de Agricultura, com apoio da Coplacana, realizou na última quinta-feira (5) uma ação de recebimento de embalagens vazias de defensivos agrícolas. A iniciativa aconteceu das 9h às 15h e teve como objetivo incentivar a destinação correta dos materiais utilizados nas atividades agrícolas, contribuindo para a preservação do meio ambiente.

Durante a ação, os produtores rurais entregaram embalagens vazias, previamente submetidas ao procedimento de tríplice lavagem. Para realizar a devolução, também foi necessário apresentar documentos pessoais e informar as quantidades correspondentes a cada tipo de embalagem, conforme as orientações estabelecidas para o recebimento.

A destinação adequada das embalagens é fundamental para evitar a contaminação do solo e da água, além de reduzir riscos à saúde humana e animal. O procedimento também permite que os materiais recebam tratamento apropriado, com encaminhamento para reciclagem ou destinação final ambientalmente correta, conforme a legislação vigente.

A ação também reforçou a importância da participação dos produtores rurais na adoção de práticas agrícolas sustentáveis, contribuindo para a proteção dos recursos naturais e o desenvolvimento responsável da agricultura no município.

Prazo para adesão a acordos em precatórios é prorrogado até 19 de novembro



De Itapira

O prazo para adesão ao Edital de Acordos em Precatórios do Município de Itapira nº 01/2026 foi prorrogado até o dia 19 de novembro de 2026. O edital de prorrogação foi publicado no dia 30 de outubro pela Diretoria de Execução de Precatórios (DEPRE) do Tribunal de Justiça de São Paulo (TJSP) e é assinado pelo desembargador coordenador da DEPRE, Afonso Faro Jr. Antes, o período de adesão se encerraria em 31 de outubro.

Todas as demais disposições do Edital nº 01/2026 permanecem inalteradas. O edital convoca os interessados a apresentarem propostas de acordo direto para pagamento de precatórios da Administração Pública direta e indireta de Itapira.

Diferentemente dos editais anteriores, quando o contato era feito diretamente com a Prefeitura, a adesão deve ser feita exclusivamente pelo site do Tribunal de Justiça (https://www.tjsp.jus.br/Precatorios), no menu lateral "Formulários para Peticionamento".

O valor total disponível para a celebração dos acordos é de R$ 4.247.481,85, com deságio fixado em 20% sobre o montante devido. A análise das propostas, o prazo para eventuais impugnações e a divulgação da lista final de habilitados ficam sob responsabilidade da DEPRE, que observará a ordem cronológica original dos precatórios.

Para esclarecimento de dúvidas, a Câmara de Conciliação de Precatórios da Prefeitura de Itapira atende pelo e-mail snj.diretor@itapira.sp.gov.br. O edital inicial completo está disponível na edição nº 2.488 do Jornal Oficial de Itapira, no site https://imprensaoficialmunicipal.com.br/itapira.

Procon Móvel realiza atendimentos gratuitos em Santo Antônio de Posse entre os dias 9 e 13 de novembro



De Santo Antônio de Posse

A Prefeitura de Santo Antônio de Posse, em parceria com o Procon-SP, recebe, entre os dias 9 e 13 de novembro, a unidade itinerante do Procon Móvel, que oferecerá atendimento gratuito à população em dois pontos do município. A ação tem como objetivo facilitar o acesso dos moradores aos serviços de orientação e defesa do consumidor, aproximando o atendimento dos diferentes bairros da cidade.

Na segunda-feira (9) e na terça-feira (10), a unidade estará na praça do bairro São Judas. Já de quarta-feira (11) a sexta-feira (13), os atendimentos serão realizados na Praça da Matriz. Em ambos os locais, o funcionamento será das 9h às 16h.

Durante o atendimento, os consumidores poderão esclarecer dúvidas sobre relações de consumo, receber orientações sobre seus direitos e obter auxílio para registrar reclamações relacionadas à compra de produtos e à contratação de serviços. Também serão distribuídos materiais educativos com informações sobre os direitos do consumidor.

Segundo o diretor executivo do Procon-SP, Luiz Orsatti, "O Procon Móvel aproxima o Estado de quem mais precisa, levando orientação técnica diretamente aos bairros. Essa é uma iniciativa de referência e êxito, garantindo que o consumidor tenha seus direitos assegurados".

O Procon Móvel é uma iniciativa do Procon-SP que leva atendimento e orientação diretamente aos municípios conveniados, ampliando o acesso da população aos serviços de proteção e defesa do consumidor.

Estudantes de Medicina da UniFAJ conquistam primeiro lugar em gincana solidária da SMCC, com mais de 70 mil pontos

De Jaguariúna

Estudantes de Medicina da UniFAJ conquistam primeiro lugar em gincana solidária da SMCC, com mais de 70 mil pontos Mobilização liderada pelo Centro Acadêmico arrecadou alimentos, roupas, itens de higiene e bolsas de sangue para atender instituições e famílias da região de Campinas.

Estudantes do curso de Medicina do Centro Universitário de Jaguariúna (UniFAJ) conquistaram o 1º lugar na classificação geral da Gincana Solidária promovida pela Sociedade de Medicina e Cirurgia de Campinas (SMCC) realizada no sábado, dia 31 de outubro. Com 70.457 pontos, a instituição ficou à frente de outras cinco escolas médicas participantes, incluindo a Universidade Estadual de Campinas (Unicamp), que somou 28.854 pontos.

A conquista foi resultado de uma mobilização que envolveu estudantes, professores e toda a comunidade acadêmica, com participação do Centro Acadêmico de Medicina (CAMED). A campanha, realizada com o objetivo de contribuir com os estoques dos hemocentros e apoiar famílias em situação de vulnerabilidade social, arrecadou, durante o Dia D, 61 bolsas de sangue, 8,6 toneladas de alimentos não perecíveis, 7.279 peças de roupas, 214 itens de higiene básica e 221 equipamentos de proteção individual (EPIs).

Do total de roupas arrecadadas, mais de 5 mil peças foram recolhidas diretamente pela equipe da UniFAJ, evidenciando o engajamento dos estudantes na iniciativa. Os materiais serão destinados a entidades assistenciais e serviços de saúde conveniados à SMCC na região. Para a diretora estratégica do Centro Universitário de Jaguariúna (UniFAJ), Eliza Tannus, o resultado reforça o compromisso da instituição com uma formação que conecta o conhecimento acadêmico às necessidades da sociedade.

"Desde sua fundação, a UniFAJ tem em seu DNA a importância de conectar a prática ao impacto social. Conquistar o primeiro lugar no Dia D da SMCC é motivo de muita alegria e resultado do trabalho de organização do CAMED, que mobilizou alunos, professores e toda a instituição. Mas o mais importante é que o grande beneficiado não somos nós, e sim a população, que recebe o resultado desse esforço coletivo. Esperamos que essas atitudes acompanhem nossos estudantes ao longo de toda a vida profissional", afirma.

Para a presidente do CAMED, Natalia Oliveira, a conquista é resultado da união entre os estudantes e do apoio recebido pela instituição e por todos os envolvidos na mobilização. "Queremos agradecer profundamente a todos os alunos que participaram e à UniFAJ, que nos apoiou muito para que pudéssemos conquistar esse resultado. Também agradecemos ao Núcleo de Carreiras (NUCA), à professora Eliza Tannus e ao professor Dr. André Lemos. Sem vocês, nada disso seria possível", destaca.



Na classificação geral da gincana, a UniFAJ alcançou 70.457 pontos, seguida pela Unicamp (28.854) e UNIP (4.955). — Sobre a UniFAJ Com 27 anos de atuação e mais de 10 mil alunos formados, o Centro Universitário de Jaguariúna (UniFAJ) é uma instituição de ensino superior reconhecida com nota máxima (5) no MEC. São mais de 50 cursos, entre graduação e pós-graduação, nas áreas de Saúde, Humanas, Exatas, Tecnologia e Agronegócios, distribuídos em 4 campi em Jaguariúna, no interior de São Paulo.

A estrutura inclui hospital veterinário com atendimento 24h, Centro Clínico de Especialidades Médicas (CCEM), Interclínicas e laboratórios modernos. O modelo de ensino é baseado em metodologias ativas de aprendizado e os cursos contam com pelo menos 50% de aulas práticas desde o início, além de certificações intermediárias e índice de empregabilidade de 97,3% de seus alunos.



Exposição com mais de 100 presépios abre programação de Natal dos escoteiros em Holambra



De Holambra

O Grupo de Escoteiros Jangal realizará em Holambra, a partir de 27 de novembro, o evento "A Bússola Natalina, em direção a um mundo melhor". A programação gratuita reunirá uma exposição com mais de 100 presépios de diferentes partes do mundo, venda de artigos natalinos confeccionados pelos escoteiros e um café com itens típicos da tradição holandesa.

Segundo a organização, o acervo inclui presépios de diferentes tamanhos, estilos e materiais, entre eles peças artesanais e trabalhos produzidos com materiais recicláveis. Pinturas, cordéis e selos também ajudarão a apresentar ao público símbolos e tradições natalinas de diferentes culturas.

Cerca de 200 crianças e adolescentes do Grupo de Escoteiros Jangal participam da preparação do evento. Eles estarão envolvidos na organização da exposição e na produção de embalagens para presentes, guirlandas, árvores, cartões de Natal, enfeites e velas decoradas. Toda a renda obtida com a venda dos produtos será destinada às atividades do grupo, que atua há mais de 80 anos na formação de jovens.

Para Glória Domhof, uma das organizadoras, a preparação também é uma oportunidade de aprendizagem. As atividades buscam estimular a criatividade, a responsabilidade, a cooperação e o trabalho em equipe, além de aproximar os participantes dos significados do Natal.

A programação inclui uma ação solidária: os escoteiros confeccionarão itens natalinos para cerca de 300 crianças atendidas pelas entidades Amarylis e Lar Feliz, da região.

SERVIÇO

A Bússola Natalina, em direção a um mundo melhor

Local: Rua Charles Hogenboom, 279, Centro de Holambra, atrás do Clube Fazenda Ribeirão

Entrada: gratuita

Sextas-feiras, 27 de novembro, 4 e 11 de dezembro: das 18h às 21h

Sábados, 28 de novembro, 5 e 12 de dezembro: das 10h às 21h

Atrações: exposição de presépios, tradições natalinas, venda de produtos confeccionados pelos escoteiros, café com itens típicos holandeses e ações solidárias

Projeto Cultural "Aprendi no Gibi 2" leva arte e leitura para escolas de Santo Antônio de Posse

De Santo Antônio de Posse

A Prefeitura de Santo Antônio de Posse, por meio da Secretaria Municipal de Educação, recebe no dia 19 de novembro o projeto cultural "Aprendi no Gibi 2", que promoverá atividades gratuitas em duas escolas da rede municipal de ensino. A iniciativa busca incentivar a leitura e ampliar o acesso à cultura por meio das histórias em quadrinhos.

Realizado por meio do Programa de Ação Cultural (ProAC ICMS), o projeto conta com patrocínio da Agristar e produção cultural de Reginaldo Menegazzo. A proposta utiliza as histórias em quadrinhos como instrumento de aproximação das crianças com o universo literário, estimulando o interesse pela leitura de maneira lúdica e educativa.

A programação contempla duas unidades escolares, definidas pela própria produção do projeto. No período da manhã, a partir das 8h30, as atividades acontecem na EMEF Mary Rosa Baracat Chaib, no bairro Vila Esperança. À tarde, às 13h, a programação será realizada na EMEF Elisabete Lala Vilalva, no bairro São Judas Tadeu.

As apresentações são gratuitas e destinadas exclusivamente aos estudantes das escolas participantes. A escolha das unidades e a organização das atividades são de responsabilidade da produção cultural.

A secretária municipal de Educação, Maracy Cristina Pavanello de Souza, destaca a contribuição de iniciativas culturais para o ambiente escolar e para a formação dos estudantes.

"Receber um projeto como o 'Aprendi no Gibi 2' amplia as oportunidades de contato dos nossos alunos com a leitura e a cultura. As atividades culturais também contribuem para o aprendizado e enriquecem as experiências vivenciadas pelas crianças nas escolas", afirmou.

A iniciativa faz parte da programação de projetos desenvolvidos ao longo do ano letivo pela Secretaria Municipal de Educação, em parceria com empresas e instituições. Entre eles estão o Projeto Semear Educação (Veiling), Escola do Hip-Hop (Onírico Produtora), Na Pista Certa (Fundação Mapfre), Bombeiro na Escola (Corpo de Bombeiros), Caravana Sicredi & Smurfs e Cine Renovias (Renovias).







9ª Conferência de Saúde vai discutir os desafios e o futuro da saúde pública em Mogi Guaçu

De Mogi Guaçu

A população terá a oportunidade de participar das discussões sobre os desafios e as melhorias necessárias para a saúde pública de Mogi Guaçu durante a 1ª Reunião Ampliada da 9ª Conferência Municipal de Saúde. O evento será realizado na sexta-feira, 13 de novembro,das 8h às 12h, no Centro Cultural, que fica localizado na Avenida dos Trabalhadores, 2.651, no Jardim Camargo.

Com o tema Saúde, Democracia, Soberania e SUS: Cuidar do Povo é cuidar do Brasil, o encontro terá como principal objetivo promover um espaço democrático de diálogo, escuta e participação social, reunindo população, profissionais da saúde, gestores e representantesde instituições para discutir a realidade da Saúde no município.

O organizador do evento e conselheiro de Saúde, Ricardo Benedito Rodrigues Moreira, comentou que a reunião será uma oportunidade para identificar as principais necessidades da população, avaliar os serviços oferecidos pelo Sistema Único de Saúde (SUS). “Teremosa oportunidade de construir propostas que contribuam para o fortalecimento e o aprimoramento da saúde pública em Mogi Guaçu. As discussões também estarão alinhadas com as diretrizes da 18ª Conferência Nacional de Saúde”, disse.

Eixos

Os debates serão organizados em quatro eixos temáticos. O primeiro abordará a democracia, a saúde como direito e a soberania nacional. O segundo tratará do financiamento adequado e suficiente para o SUS, com discussões sobre recursos, investimentos, infraestrutura,equipamentos e condições de trabalho dos profissionais.

Já o terceiro eixo discutirá os desafios do SUS diante das emergências climáticas e da necessidade de justiça socioambiental, considerando questões como saneamento básico, preservação ambiental, prevenção de doenças e desigualdades sociais. E o quarto abordaráo modelo de atenção e gestão, a integração dos serviços e o fortalecimento da Atenção Primária.

“A participação da população será fundamental nesse processo, pois permitirá que os usuários dos serviços de Saúde apresentem suas experiências, dificuldades, sugestões e reivindicações. As Conferências são instrumentos de democracia participativa e ajudama construir políticas públicas de acordo com as necessidades reais da comunidade”, falou.



De acordo com Moreira, as propostas apresentadas durante o encontro serão organizadas e irão contribuir para a definição de prioridades e o planejamento das ações de saúde no município. “Elas também irão direcionar as próximas etapas do processo, conforme oscritérios estabelecidos para a participação nas etapas regional, estadual e nacional”, informou.

A 18ª Conferência Nacional de Saúde está prevista para ocorrer entre os dias 26 e 29 de julho de 2027, em Brasília (DF). “O Conselho Municipal de Saúde terá papel importante no acompanhamento desse processo, contribuindo para garantir a participação sociale o fortalecimento do controle democrático das políticas públicas”, finalizou.

Serviço

1ª Reunião Ampliada da 9ª Conferência Municipal de Saúde

Data: Sexta-feira, 13 de novembro

Horário: 8h às 12h

Local: Centro Cultural

Endereço: Avenida dos Trabalhadores, 2.651, Jardim Camargo.

O evento será gratuito e aberto para toda a população

COMSEA reabre inscrições para escolha de representantes da sociedade civil



De Mogi Guaçu

O Conselho Municipal de Segurança Alimentar e Nutricional (COMSEA) reabriu o prazo de inscrições para o processo de escolha dos representantes da sociedade civil para o biênio 2026/2028. Os interessados poderão se inscrever até às 23h59 do dia 25 de novembro.As inscrições devem ser realizadas mediante o envio da documentação exigida para o e-mail: comsea@mogiguacu.sp.gov.br com o assunto ‘Inscrição COMSEA 2026/2028’.

O edital completo foi publicado no Diário Oficial do Município do último sábado, 7 de novembro, e encontra-se disponível pelo link: https://dosp.com.br/diario/sp/mogi-guacu/2026-11-07/ed-1205-904063-4fbeb-7fe948a.pdf , entre as páginas 37 e 44.

A reabertura foi necessária porque o período inicial recebeu apenas cinco candidaturas, número inferior para o preenchimento das oito vagas disponíveis. Além disso, não houve inscrições para os segmentos de associações de classes profissionais e empresariaise de instituições religiosas.

Podem participar organizações, entidades, instituições, associações, cooperativas, sindicatos, movimentos e coletivos da sociedade civil que atendam aos requisitos do edital

Novo reservatório do Jardim Itacolomy será inaugurado no dia 5 de dezembro

De Mogi Guaçu

O Serviço Autônomo Municipal de Água e Esgoto (SAMAE) e a Prefeitura vão inaugurar o novo reservatório de água do Jardim Itacolomy, na Zona Sul, no dia 5 de dezembro, um sábado, às 10h. A estrutura, que terá o nome do ex-vereador Carlos Emílio Caveanha, o Peri,representa mais um importante avanço para o sistema de abastecimento de água da cidade, além de ampliar a segurança hídrica para milhares de moradores daquela região.

Instalado no final da Rua Itatiba, o reservatório tem capacidade para armazenar 2,8 milhões de litros de água e conta com uma estrutura metálica de 18 metros de altura. A obra recebeu investimento de R$ 4,5 milhões, viabilizado por meio de emenda parlamentardo deputado federal Baleia Rossi e com contrapartida do SAMAE.

O equipamento beneficiará diretamente moradores de 14 bairros da Zona Sul, entre eles: Planalto Verde, Parque Itacolomy, Jardim Itacolomy, Jardim Progresso, Jardim Rosa Cruz, Jardim Itamaracá e Jardim Serra Dourada. “Como a rede de distribuição da região éinterligada, a melhoria também contribuirá para aumentar a estabilidade do fornecimento de água nos residenciais e loteamentos vizinhos”, explicou o superintendente da autarquia, Mário Antonio Zaia.

Esta é a terceira grande estrutura de reservação viabilizada durante a gestão do prefeito Rodrigo Falsetti. As outras duas foram entregues no Jardim Nova Alvorada, na Zona Leste; e no Parque dos Eucaliptos, também na Zona Sul.



Prefeitura inaugura Pronto-Socorro Avançado no dia 1º de dezembro

De Santo Antônio de Posse

A Prefeitura de Santo Antônio de Posse realiza, no dia 1º de dezembro, às 18h, a inauguração do primeiro pavimento do Pronto-Socorro Avançado Dr. Durval Bergo, ampliando a estrutura de atendimento de urgência e emergência da rede municipal de saúde. A unidade integra o Complexo Municipal de Saúde Norberto de Olivério Júnior, denominação que homenageia os ex-prefeitos do município.

Com aproximadamente 2 mil metros quadrados de área construída, distribuídos em dois pavimentos, o complexo foi planejado para oferecer melhores condições de atendimento aos pacientes e de trabalho aos profissionais da saúde. Nesta etapa, será entregue o primeiro pavimento, destinado ao funcionamento do pronto-socorro, com estrutura ampla e climatizada.

Entre os recursos disponíveis está o aparelho de raio-X digital, que permite o envio dos resultados diretamente ao consultório médico, agilizando o acesso às imagens durante a avaliação dos pacientes. A unidade também dispõe de uma ampla sala de urgência, equipada com aparelhos de ultrassonografia, além de sala de procedimentos preparada para pequenas cirurgias e partos de urgência, com mesa cirúrgica e berço aquecido.

A estrutura conta com uma ampla sala de recepção de pacientes, além de 15 poltronas destinadas à medicação, com recepção própria. Também dispõe de três leitos de pediatria, cinco leitos de enfermaria masculina e cinco de enfermaria feminina, todos equipados com monitores. Há ainda dois leitos de psiquiatria, dois destinados a cuidados paliativos e um leito de isolamento para pacientes com doenças infectocontagiosas. Nas salas destinadas ao atendimento pediátrico, foram instaladas televisões, proporcionando um ambiente mais acolhedor e confortável para as crianças.

Todos os equipamentos e móveis destinados ao funcionamento da unidade são 100% novos, adquiridos para equipar os ambientes e atender às necessidades do serviço. Entre os itens estão monitores multiparâmetros, eletrocardiógrafo, mobiliário hospitalar, cadeiras de rodas, cadeiras de banho e equipamentos para os diferentes espaços de atendimento.

O pavimento também conta com ambientes de apoio ao funcionamento da unidade e às equipes de trabalho, como vestiários, acomodações para servidores, refeitório, lavanderia e necrotério. Outro recurso é o poço artesiano próprio, destinado ao abastecimento de água do complexo.

Na fase final de preparação para a inauguração, a Prefeitura realiza os serviços de comunicação visual e identificação da fachada do prédio.



A construção teve início em 2020 e passou por diferentes etapas de execução e períodos de paralisação. Em março de 2025, os trabalhos foram retomados com uma nova etapa do projeto, fundamental para a conclusão do prédio. Durante a execução, foram necessárias adequações técnicas para atender às normas da área da saúde, incluindo intervenções nos sistemas de climatização, gases medicinais e estrutura da sala de raio-X.

O investimento total na obra é de aproximadamente R$ 8 milhões, provenientes de recursos municipais, estaduais e federais. A inauguração do primeiro pavimento representa a entrega de uma estrutura preparada para atender os pacientes.

Escritores José Santos e Selma Maria representam Circuito das Águas na Semana Internacional do Café em Belo Horizonte

Da Redação

Os escritores e pesquisadores Selma Maria e José Santos integram o seleto grupo de palestrantes convidados para a Semana Internacional do Café (SIC), considerada um dos principais encontros do setor cafeeiro do mundo. O evento acontece de 11 a 13 de novembro (quarta a sexta-feira), na Expominas, em Belo Horizonte.

Criadores de diferentes ações em escolas, eventos e publicação de livros, Selma e José se despontam no cenário nacional pela criação dos projetos como "Viajante das Palavras" e o internacional "Escolas Que se Abraçam", além do selo "Cultura & Agricultura". Recentemente fixaram sede no Circuito das Águas Paulista, no interior de São Paulo.

A participação dos escritores na SIC será na quinta-feira, dia 12 de novembro, às 18h, na Cafeteria Modelo & Barista Jam, onde apresentam a atividade "Café, Juventude e Cultura: as novas vozes do campo". O espaço se destaca pelo ambiente descontraído, que receberá baristas, degustações e atrações que aproximam o público do universo do café.

Segundo Selma Maria e José Santos, a proposta é dar voz às novas gerações da cafeicultura voltado para adolescentes e jovens famílias produtoras. "Queremos proporcionar uma oportunidade para conhecer suas experiências, ouvir histórias sobre a vida no campo e conversar sobre sonhos e caminhos da juventude no mundo do café", explica José Santos Matos.

De acordo com o escritor, a atividade vai na contramão da complexidade e densidade de palestras tradicionais. A ideia é desenvolver um encontro artístico leve e divertido. "Vamos trazer versos do livro "1727 — O ano que o café chegou ao Brasil", além de promover brincadeiras com o livro "30 Advinhas do Café". A escritora e atriz Selma Maria fará intervenções artísticas e público será convidado a participar, respondendo advinhas, compartilhando histórias. Tudo isso em um ambiente acolhedor e divertido", comenta José Santos.

ESCRITORES FAZEM LANÇAMENTOS NA SIC

A participação inédita dos escritores José Santos e Selma Maria na Semana Internacional do Café também será marcada por dois lançamentos. O primeiro deles é o livro "1727 — O ano em que o café chegou ao Brasil". A obra conta, em versos de cordel, uma das aventuras mais curiosas da nossa história: a chegada das primeiras sementes e mudas de café ao país.

A obra segue a tradição do cordel brasileiro, uma expressão literária que, embora tenha raízes portuguesas, ganhou identidade própria no Nordeste e hoje reúne poetas e leitores em todos os estados do Brasil.

Já o segundo é o livro "30 Adivinhas do Café", de José Santos, que reúne 30 adivinhas poéticas inspiradas na tradição da cultura popular brasileira. Escritas em quadras, com versos de sete sílabas poéticas, seguem a métrica da redondilha maior, muito utilizada na literatura de cordel.

De forma leve e bem-humorada, as adivinhas apresentam curiosidades sobre o universo do café, abordando profissões como viveirista, mestre da torra e exportador; pragas como cochonilha, bicho-mineiro e broca; e diferentes estágios do grão, como café cereja, café verde e café em coco. As respostas, reunidas ao final do folheto, convidam crianças e jovens a brincar, pensar e descobrir os segredos da cafeicultura.

CONHEÇA DOS ESCRITORES

Selma Maria Kuasne tem mais de 20 livros publicados para o público infantil com os temas natureza, brinquedos populares e de palavras. Duas de suas obras foram selecionadas para o catálogo da Bologna Children's Books Fair, vários deles escolhidos pelo Ministério da Educação para fazer parte do Programa Nacional Biblioteca na Escola (PNBE), Programa Nacional do Livro Didático (PNLD), Pacto Nacional pela Alfabetização na Idade Certa, Itaú Social, PROAC-SP, e editais de incentivo a leitura estaduais e municipais de São Paulo, Belo Horizonte, Fortaleza e outras cidades brasileiras.

Na área educacional, tem 30 livros publicados nos projetos "A Cidade da Gente" e "Escolas que se Abraçam" (semifinalista e finalista Jabuti 2024 em duas categorias), projetos que incentivam a escrita criativa entre estudantes de escolas públicas.

Trabalhou nas Olímpiadas de Língua Portuguesa-MEC; Projeto Brincar do CENPEC; Instituto Rodrigo Mendes; Museu da Casa Brasileira; CEDAC.

Participou de eventos culturais como a Bienal Internacional do Livro de São Paulo e do Rio de Janeiro, a FLIP (Paraty) e o Circuito Sesc de Artes. Seu livro mais recente "A roda e a Dora" sairá pela editora que criou, a "Casinha na árvore" com catálogo voltado para o tema natureza.

José Santos Matos é escritor com mais de 60 livros lançados entre produção individual e escrita colaborativa com estudantes. Foi finalista do Prêmio Jabuti por três vezes e premiado em 2016 na categoria poesia infantil.

Já teve várias de suas obras escolhidas pelo Ministério da Educação para fazer parte do Programa Nacional Biblioteca na Escola (PNBE). Publica literatura de cordel desde 2011, e tem os inéditos "História mal contada da viola" – livro 1 (sudeste) e "Histórias rimadas do café". Participa das atividades de 2026 pro projeto Escolas que se abraçam, envolvendo Cabo Verde (África) e Cabo Verde (Minas Gerais).

SOBRE A SIC

A Semana Internacional do Café (SIC) traz uma ampla programação de palestras, cursos workshops, competições, provas de café, pesquisas e degustações. Além disso, o evento tem como atrativo uma das principais feiras do segmento do país.

O espaço atrai profissionais, produtores, compradores, especialistas e organizações de diferentes elos ligados ao café. A proposta é conectar pessoas, ampliar o acesso a mercados, compartilhar conhecimento e gerar negócios. A programação completa pode ser acessada pelo link Agenda | Semana Internacional do Café.

Serviço

"Café, Juventude e Cultura: As novas vozes do campo"

Apresentação: Selma Maria e José Santos

Informações: https://projetos-cultura.my.canva.site/acoes-e-projetos-2027

Local: Cafeteria Modelo & Barista Jam

Endereço: Expominas /Avenida Amazonas, 6.200, Gameleira, Belo Horizonte-MG

Data: 12 novembro, quinta-feira

Horário:18h

Programação: Agenda | Semana Internacional do Café

HOLAMBRA
Em Foco
Táta Helena Forti

Escaneie o QR Code para mais informações.

SOCIEDADE | CULTURA | EVENTOS | GENTE DE NOSSA CIDADE





Festa Country no Bloemen Park: Um dia especial para Juliana e Jetiely

No último sábado, no belíssimo Bloemen Park em Holambra, foi um dia inteiramente dedicado a duas mulheres queridas: Juliana e Jetiely! Com um lindo tema country, a festa foi preparada com muito carinho para celebrar a vida e a trajetória de nossas aniversariantes.

Foi uma tarde verdadeiramente deliciosa, abençoada e inesquecível, reunindo familiares, amigos e pessoas especiais que vieram de coração aberto para parabenizar e compartilhar esse momento de alegria. Juliana e Jetiely, que Deus continue iluminando cada passo de vocês, cobrindo suas vidas com saúde, amor, prosperidade e muitas bênçãos.

Vocês merecem tudo de mais lindo que a vida tem para oferecer!

“Parabéns, queridas! Que a alegria deste dia seja apenas o começo de um ano repleto de realizações.”


















ARTUR NOGUEIRA
Em Foco
Táta Helena Forti
SOCIEDADE | CULTURA | EVENTOS | GENTE DE NOSSA CIDADE
Escaneie o QR Code para mais informações.




AMSTEL
AMSTEL










ARTUR NOGUEIRA
Em Foco
Táta Helena Forti
SOCIEDADE | CULTURA | EVENTOS | GENTE DE NOSSA CIDADE
Escaneie o QR Code para mais informações.

















Venha viver momentos inesquecíveis, saboreando o melhor da gastronomia local e regional. O Bar do Tina está pronto para receber você, sua família e amigos ,no almoço e no jantar.

Delivery até as 03:00 - (19) 3862-5972

Endereço: R. Padre Roque, 1581 - Jardim Aurea, Mogi Mirim - SP

Tratterie
gastronomia internacional

Restaurante
Restaurante á la carte no centro de Holambra, com jardins, terraço, amplo estacionamento, ambiente aconchegante e familiar

Pratos Executivos
Pratos executivos no almoço de segunda a sexta-feira

Cozinha Internacional
Cardápio cuidadosamente elaborado com o melhor da cozinha internacional

Horário de funcionamento Segunda a quinta feira das 11:30 as 15:30
Sexta feira a domingo e feriados das 11:30 as 16:00 hrs

INFORMAÇÕES E RESERVAS (19) 99188.8927

Rua Camélias, 317 - Centro - Holambra - @TRATTERIEHOLANDESA



DECORFLEX® ESQUADRIAS

Soluções para seu projeto

A Decorflex Esquadrias é fabricante especializada em soluções para esquadrias de alumínio. Além de possuir diversas possibilidades de acabamentos e de ser um material bastante durável, o alumínio não enferruja e trará sofisticação e mais beleza ao seu projeto.



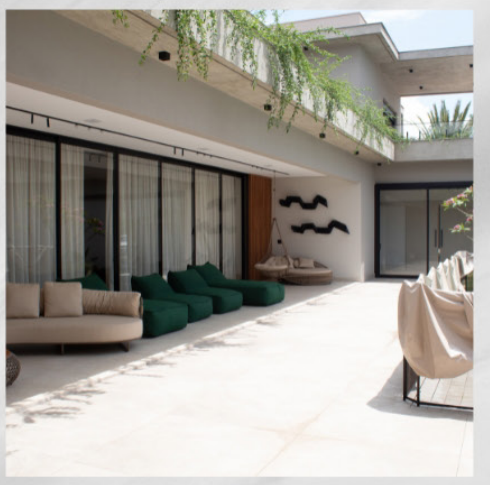
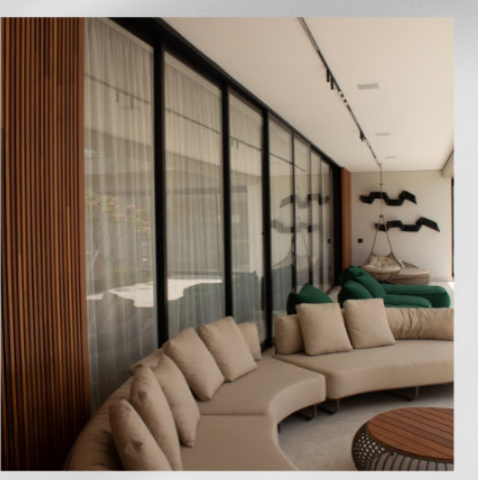



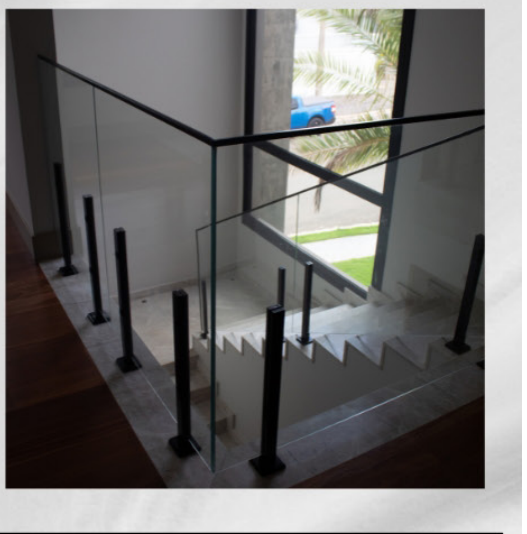

Informações de contato
(19) 98120-4116
(19) 3827-2189

contato@decorflexesquadrias.com.br

Endereço
LOJA 1 - Artur Nogueira – SP
R. Alcídia Teixeira W. Matteis, 31, Jardim Rezek

Endereço
LOJA 2 – Holambra/SP
R. Campo de Pouso Nº1.287 / Sala 03 – Centro

GP produções eventos 25 ANOS

RED Eventos

04 DEZ



11 DEZ



12 DEZ



SHOW EM CAMPINAS

20 DEZ

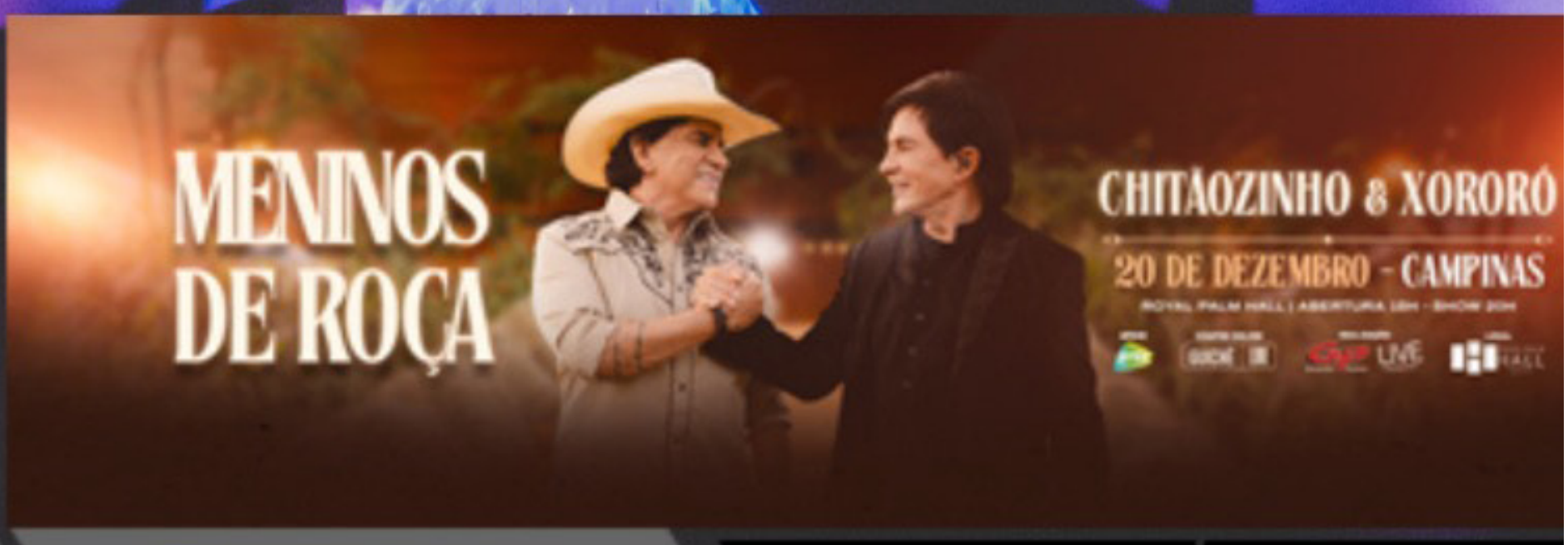

@GPPRODUCOESEVENTOS GP PRODUÇÕES & EVENTOS.

WWW.GPPRODUCOES.COM.BR



FUTSAL DE AMPARO SOBE NO PÓDIO NOS JOGOS DESPORTIVOS DO CIRCUITO DAS ÁGUAS PAULISTA





As categorias de base do futsal da Secretaria de Esporte e Juventude da Prefeitura de Amparo encerraram no pódio a participação nos Jogos Desportivos do Circuito das Águas Paulista 2026.

As grandes finais e decisões de medalhas aconteceram no sábado, 7, em Holambra, com resultados que marcaram o pódio para os talentos de Amparo.

Na disputa pela medalha de bronze, a equipe Sub-14 de Amparo entrou em quadra com muita determinação e garantiu o lugar no pódio ao vencer Serra Negra pelo placar de 4 a 2. Com uma atuação coletiva sólida e muita garra, os garotos asseguraram a terceira colocação geral da categoria para o município.

Já na categoria sub-12, Amparo chegou com força total à grande decisão do torneio. Em um duelo disputado contra a forte equipe de Pedreira, nossos meninos lutaram até o último segundo, mas acabaram superados por 3 a 1. A campanha brilhante culminou com o honroso título de vice-campeão da competição.

As escolinhas de esporte do futsal de Amparo acontecem com aulas gratuitas e informações podem ser obtidas no Centro Esportivo João Baptista de Campos Cintra – o Bolão, no Jardim Camandocaia.

SEMIFINAIS DEFINIDAS NO VARZIANO DA SEGUNDA DIVISÃO

O 53º Campeonato Varziano de Futebol da Prefeitura de Amparo conhecerá os finalistas da segunda divisão no dia 22 de novembro, em partidas para o Rio Branco Esporte Clube, no Centro. Ontem, 8, duas partidas fecharam as quartas de finais da competição. O Arapiraca aplicou 4 a 0, no Bargunça e mantém vivo o sonho de volta à elite do futebol de Amparo. Outro que chancelou a vaga foi o Sociedade Atlanta, com o 2 a 0, sobre o Tubarões. Em 22 de novembro, acontecem as semifinais. Às 8h30, tem Arapiraca e Sociedade Atlanta. A partida é única, e caso haja empate, os pênaltis definem o classificado para a final.

Às 10 horas, Amigos do Silvestre e Máfia jogam, disputando a outra vaga da decisão.

As finais do Varziano de Amparo estão agendadas para o dia 29 de novembro, também no campo do Rio Branco.

Na primeira divisão, Modelo e Mocidade estão credenciados pela busca do título da elite do futebol da cidade.

MUITO ALÉM DA LINHA DE CHEGADA: VOLTA DA UNICAMP CELEBRA ESPORTE E PERTENCIMENTO

Correr, caminhar e encontrar pessoas também são formas de celebrar uma história coletiva. Em um mundo em que 31% dos adultos não atingem os níveis recomendados de atividade física, segundo dados da Organização Mundial da Saúde (OMS), iniciativas que aproximam esporte, convivência e espaços públicos ganham relevância. No dia 15 de novembro, a 15ª Volta da Unicamp levará essa proposta ao campus de Campinas, em uma edição que celebra os 60 anos da Universidade.

Com corridas de 5 e 10 quilômetros e opção de caminhada, o evento reunirá a comunidade universitária e o público externo em torno da saúde, do movimento e da integração. A programação contempla diferentes faixas etárias e categorias, incluindo estudantes, docentes, servidores e atletas com deficiência. A edição comemorativa também terá a participação da Luni, loja oficial da Unicamp, que levará ao evento produtos que representam a identidade e a trajetória da instituição. Entre camisetas, moletons, canecas, garrafas térmicas e acessórios, os participantes poderão encontrar lembranças de uma Universidade que, ao longo de seis décadas, passou a fazer parte da história de diferentes gerações.

A importância de estimular o movimento vai além das competições. A OMS recomenda que adultos realizem pelo menos 150 minutos semanais de atividade física de intensidade moderada. Caminhar regularmente pode contribuir para a saúde cardiovascular, o bem-estar e a prevenção de doenças crônicas, respeitando as condições individuais.

Tendência e estilo de vida

Segundo levantamento divulgado em 2026 pela Associação Brasileira de Organizadores de Corridas de Rua e Esportes Outdoor (ABRACEO), o número de provas oficiais cresceu 85% no Brasil em 2025. A dimensão social desse movimento também aparece no relatório Year in Sport 2025, do Strava: os clubes de corrida cadastrados na plataforma cresceram 3,5 vezes no período, enquanto os grupos de caminhada avançaram 5,8 vezes.

Os indicadores, referentes às respectivas bases pesquisadas, apontam para o fortalecimento de comunidades que encontram no esporte oportunidades de conexão e experiências compartilhadas. Nesse contexto, a 15ª Volta da Unicamp ganha significado especial ao reunir atividade física, convivência e a celebração dos 60 anos da Universidade, com a participação da Luni, loja oficial que traduz a identidade universitária em produtos capazes de acompanhar essas experiências para além do evento.

Assim, a Volta da Unicamp também carrega um significado que não pode ser medido apenas em quilômetros. Para estudantes, professores, profissionais, ex-alunos e visitantes, o encontro representa uma oportunidade de compartilhar experiências e celebrar o vínculo com uma instituição reconhecida por sua atuação em ensino, pesquisa, extensão e inovação.

É nesse contexto que a presença da Luni ganha significado. A loja aproxima a identidade da Universidade das pessoas que constroem, acompanham e valorizam sua trajetória. Uma camiseta ou uma caneca pode se tornar uma lembrança da vida acadêmica, de uma conquista pessoal ou de um dia compartilhado com familiares e amigos.

Em 2026, a Luni também participou do Unicamp de Portas Abertas (UPA), evento que recebeu mais de 60 mil visitantes, ampliando o contato da comunidade com os produtos oficiais da Universidade.

Ao reunir esporte, memória e convivência, a 15ª Volta da Unicamp mostra como uma celebração institucional pode abrir espaço para experiências coletivas. Para a Luni, estar presente nesse encontro significa participar de mais um capítulo de uma história que continua sendo construída dentro e fora do campus.

OLÍMPICO FAZ 12 A 3 E SE MANTÉM VICE-LÍDER NA TAÇA OURO

Goleada foi destaque na 6ª rodada realizada no Ginásio do Azulão

No domingo, 8, o Ginásio do Azulão recebeu os quatro jogos da 6ª rodada do Campeonato Municipal de Futsal Amador Taça Ouro. O Olímpico protagonizou a maior vitória da jornada, ao derrotar o Cascavel por 12 a 3, resultado que manteve a equipe na vice-liderança da competição.

Os demais confrontos foram Família Planalto 6 x 3 Sudeste, Peralta 8 x 0 Rataiada Futsal e Roma Futsal 6 x 3 Revelação.

A classificação após a rodada coloca o Roma Futsal em primeiro, com 18 pontos, seguido pelo Olímpico com 15, Peralta com 9, Família Planalto com 9, Revelação com 6, Sudeste com 6, Rataiada Futsal com 3 e Cascavel sem pontos.

Na quarta-feira, dia 11, serão realizados dois jogos atrasados da 3ª rodada, também no Azulão: às 20h, Revelação x Peralta, e às 21h, Família Planalto x Olímpico.



ENGRA FC LIDERA COM VITÓRIA DE 8 A 0



Time mantém liderança isolada após goleada no Campeonato Municipal

No último domingo, 8 de novembro, o Engra FC reforçou sua posição de líder no Campeonato Municipal de Futebol Master 2026 ao vencer o Guerreiros Unidos por 8 a 0 no estádio Azulão. A goleada manteve o time na primeira colocação da tabela, com seis pontos conquistados até o momento. Na mesma rodada, o Juventus empatou em 2 a 2 com o Unidos do Floripa, enquanto o Unidos da Serra bateu o Cruzeiro do Sul por 2 a 1 no estádio Américo Tonietti.

A classificação atual coloca o Engra FC com seis pontos, seguido pelo Juventus com quatro, o Unidos da Serra com três, o Unidos do Floripa com dois, o Cruzeiro do Sul com um e o Guerreiros Unidos sem pontuação.

TORNEIO DE VOLEIBOL OUTUBRO ROSA REÚNE TIMES EM ARTUR NOGUEIRA

Dynamus Diversidade promove competição no Ginásio de Esportes do Itamaraty, com apoio da Secretaria de Esporte

No dia 7 de novembro de 2026, às 19h30, o Ginásio de Esportes do Itamaraty, em Artur Nogueira, foi palco do Torneio de Voleibol Outubro Rosa, organizado pelo time Dynamus Diversidade. A iniciativa foi liderada por Edval e Ivanice, responsáveis pelo Dynamus Diversidade de Voleibol, e contou com a participação da Equipe Fênix de Voleibol, sob a coordenação de Josi Frade.

O evento teve apoio do Secretário de Esporte, Caio Rodrigo, que cedeu o espaço. Durante a noite, além das partidas, foram realizados sorteios de brindes graças à colaboração de comerciantes e parceiros locais. Ao final das competições, atletas, apoiadores e convidados compartilharam comes e bebes em um momento de confraternização, reforçando a união e a celebração da força feminina.

A organização agradeceu a participação de Muut, Montoya, Daiane e Alex, Juliana Caldana, O Boticário, TB Maquiagens, True _beaty make, Equipe Fênix, Caio Rodrigo, Centro Odontológico da Família (Expedita) e Iara Esperança Estética.

O torneio reforçou a mensagem do Outubro Rosa, destacando a prevenção como o melhor caminho e promovendo a conscientização sobre a saúde da mulher.



ENGENHEIRO COELHO TERÁ FINAL DO CAMPEONATO AMADOR ENTRE 11 DE MINAS E BASE NESTE DOMINGOV

Decisão da Taça Geraldo Cardoso de Souza começa às 8h, no Campo Artur Vicente Caetano, com apresentação do DJ Explosão na programação

O Campeonato Amador de Futebol 2026 de Engenheiro Coelho conhecerá seu campeão neste domingo, 15 de novembro, feriado da Proclamação da República. As equipes 11 de Minas e Base disputam a final a partir das 8h, no Campo Artur Vicente Caetano, no Jardim Brasil.

O vencedor receberá a Taça Geraldo Cardoso de Souza. O nome da competição presta uma homenagem póstuma a uma personalidade ligada à história do futebol amador do município.

Organizado pela Prefeitura, por meio da Secretaria de Esporte e Lazer, o campeonato reuniu dez equipes e mobilizou atletas, famílias e torcedores ao longo da disputa. A final terá apresentação do DJ Explosão durante o intervalo e após a cerimônia de premiação.

O superintendente de Esportes, Diogo Mansur, o senhor Francisco e o colaborador Felipe Tonon trabalham nos últimos preparativos para receber as equipes e o público. O prefeito Pedro Franco convidou a população a prestigiar os finalistas e destacou o futebol amador como espaço de encontro entre famílias, amigos e atletas.

Serviço

Campeonato Amador de Futebol 2026 — Taça Geraldo Cardoso de Souza
Data: domingo, 15 de novembro
Horário: 8 h
Local: Campo Artur Vicente Caetano, Jardim Brasil, Engenheiro Coelho



SUSPEITO DE MATAR HOMEM A TIROS EM MOGI GUAÇU É PRESO PELA DIG

Vítima foi atingida dentro de casa em janeiro; mandado de prisão temporária foi cumprido na zona rural de Mogi Mirim

Um homem de 38 anos foi preso pela Delegacia de Investigações Gerais (DIG) de Mogi Guaçu na quarta-feira (4). Ele é investigado pela morte de Lúcio Flávio de Oliveira, de 47 anos, ocorrida em 24 de janeiro deste ano, na região do Jardim Ypê IV.

Lúcio foi atingido por um disparo no peito dentro de sua residência. Segundo as informações divulgadas sobre a investigação, depoimentos e imagens de câmeras de segurança levaram a Polícia Civil a apontar o homem preso como suspeito do homicídio.

O investigado é filho de uma mulher com quem a vítima teve um relacionamento no passado. A polícia também apura relatos de uma suposta extorsão relacionada a uma acusação de abuso sexual. Esses fatos ainda dependem de esclarecimento e não devem ser tratados como motivação comprovada para o crime. A Justiça autorizou a prisão temporária solicitada durante a investigação. O mandado foi cumprido em um sítio na região do bairro Pederneiras, na zona rural de Mogi Mirim. A apuração do homicídio prossegue.



PROCURADO POR HOMICÍDIO É PRESO PELO TÁTICO OSTENSIVO RODOVIÁRIO EM AMPARO



Homem foi localizado em uma clínica no bairro Santo Antônio e encaminhado à delegacia de Serra Negra.

Policiais militares do Tático Ostensivo Rodoviário (TOR) prenderam, na manhã desta quinta-feira (5), um homem procurado pela Justiça por homicídio. A captura ocorreu por volta das 11h40, no bairro Santo Antônio, em Amparo.

Segundo a Polícia Militar Rodoviária, a equipe da 2ª Companhia do 4º Batalhão de Polícia Rodoviária realizava diligências para cumprir um mandado de prisão quando localizou o homem internado em uma clínica.

Após ser informado sobre a ordem judicial, referente ao crime de homicídio, ele foi conduzido ao Distrito Policial de Serra Negra, onde permaneceu à disposição da Justiça.

A corporação não divulgou informações sobre o caso que deu origem ao mandado.

POLÍCIA MILITAR APREENDE SUPOSTAS PLANTAS DE MACONHA E INVESTIGA AGRESSÕES EM ITAPIRA

Policiais registram apreensão de supostas plantas de maconha e denunciam agressões em caso de violência doméstica. Na noite de ontem (8), a Polícia Militar foi acionada para atender a uma ocorrência de violência doméstica no Bairro São Benedito, em Itapira. A vítima relatou que o companheiro chegou à residência trazendo vasos com plantas que pareciam ser de maconha. Ao ser questionado e solicitado que retirasse as plantas, o homem se exaltou, ameaçando agredi-la caso ela as tocasse. Quando a vítima informou que chamaria a polícia, o autor iniciou agressões físicas, usando chutes, socos e um notebook para golpeá-la na cabeça, danificando o equipamento. A filha da vítima, adolescente de 16 anos, tentou intervir e também foi agredida, recebendo chutes na região abdominal e socos. Após as agressões, o autor deixou o local em uma motocicleta. A vítima entregou voluntariamente os vasos, que continham cinco plantas com folhas verdes, aparentemente de maconha. Mãe e filha foram atendidas medicamente e liberadas. A ocorrência foi apresentada na Central de Polícia Judiciária, onde as plantas foram apreendidas. O autor, ainda não localizado, responderá por ameaça e lesão corporal.



POLICIAIS PRENDEM PAI E NAMORADO POR ROUBO NO JARDIM PLANALTO, EM MOGI MIRIM



Vítima identifica os autores; facas são apreendidas e o dinheiro não foi recuperado

Na madrugada do dia 8, policiais militares foram acionados para atender a ocorrência de roubo no Jardim Planalto, em Mogi Mirim. A vítima, um homem, informou que seu filho e o namorado, ambos portando facas e usando capuz, subtraíram R$ 100,00. Um vizinho que presenciou a cena gritou com os criminosos, que fugiram para a área de mata, deixando uma das facas nas proximidades. A vítima indicou aos policiais o local onde eles poderiam estar. No local indicado, os dois foram encontrados; um deles carregava uma faca na cintura. Ambos confessaram o delito. As facas foram apreendidas e os suspeitos permanecem presos na Central de Polícia Judiciária. O dinheiro não foi recuperado.

GCM PRENDE SUSPEITO DE AGREDIR ESPOSA EM ENGENHEIRO COELHO

Ocorrência foi atendida no domingo (8), no Jardim das Acácias, após chamado ao telefone 153; vítima apresentava lesão aparente na cabeça. Um homem foi preso em flagrante suspeito de agredir a esposa no domingo (8), no Jardim das Acácias, em Engenheiro Coelho. A Guarda Civil Municipal foi acionada pelo telefone 153 após receber a informação de que uma mulher estaria sendo agredida dentro de casa. No local, a vítima relatou ter sofrido agressões físicas. Durante o atendimento, os guardas constataram uma lesão aparente na região da cabeça e deram voz de prisão ao suspeito. Os dois foram encaminhados ao Pronto-Socorro Municipal para atendimento médico e, depois, apresentados no Plantão Policial. O delegado de plantão ratificou a prisão em flagrante, e o homem permaneceu à disposição da Justiça. A ocorrência foi atendida pelo supervisor GCM Soares, pelo motorista GCM Cezar e pela auxiliar GCM Erica. O comandante da corporação, Joas Vicente, destacou a importância da resposta rápida em casos de violência doméstica e orientou a população a acionar a Guarda pelo telefone 153 em situações de emergência. O prefeito Pedro Franco parabenizou a equipe e ressaltou a importância do trabalho da GCM na proteção das mulheres e no atendimento à população.



GCM DE JAGUARIÚNA PRENDE HOMEM SUSPEITO DE FURTAR MOTOR DE AR-CONDICIONADO



Equipamento foi recuperado durante patrulhamento no bairro Dona Irma; furto teria ocorrido em uma residência no Dom Bosco Um homem de 30 anos foi preso em flagrante pela Guarda Civil Municipal (GCM) de Jaguariúna na manhã de domingo (8), suspeito de furtar o motor de um aparelho de ar-condicionado de uma residência no bairro Dom Bosco. Segundo a GCM, uma equipe fazia patrulhamento preventivo pelo bairro Dona Irma por volta das 8h15 quando viu o homem carregando o equipamento pela rua. Durante a abordagem, os guardas encontraram alicates e uma chave de fenda com ele. Questionado sobre a origem do motor, o homem disse inicialmente que o havia encontrado na rua. Ainda conforme o registro da ocorrência, depois afirmou ter retirado o equipamento de uma residência no Dom Bosco e indicou o local aos agentes. Os guardas foram até o imóvel, mas não encontraram o responsável. Com a ajuda de moradores da região, conseguiram identificar o proprietário, que estava no trabalho.

O suspeito foi levado à Delegacia de Polícia com o motor recuperado e as ferramentas apreendidas. A autoridade policial ratificou a prisão em flagrante, e ele permaneceu à disposição da Justiça.

HOMEM MORRE APÓS SER ATINGIDO POR GOLPES DE FACA EM CAMPINAS

Companheira relatou à Polícia Militar que agiu durante uma tentativa de agressão; circunstâncias serão apuradas pela Polícia Civil Um homem morreu na noite de domingo (8) após ser atingido por dois golpes de faca em Campinas. A ocorrência foi atendida por policiais militares do 47º Batalhão de Polícia Militar do Interior. Segundo a Polícia Militar, a companheira do homem relatou que o atingiu durante uma situação em que, conforme sua versão, ele teria tentado agredi-la. As circunstâncias do caso ainda serão apuradas. O Serviço de Atendimento Móvel de Urgência e o Corpo de Bombeiros foram acionados, mas o homem morreu no local. A mulher foi levada à 2ª Delegacia Seccional de Campinas, onde prestou esclarecimentos à Polícia Civil. A ocorrência foi encaminhada à autoridade policial responsável pela investigação. Não foram informadas as providências adotadas após o depoimento da mulher.

Fonte: Polícia Militar do Estado de São Paulo.



GCM APREENDE DROGAS E PRENDE HOMEM NO BAIRRO PRIMEIRO DE MAIO, EM COSMÓPOLIS



Durante a abordagem, um guarda municipal sofreu uma lesão na mão; ocorrência foi registrada por tráfico de drogas, resistência e lesão corporal

Um homem foi preso em flagrante durante uma ação da Guarda Civil Municipal (GCM) no bairro Primeiro de Maio, em Cosmópolis, no domingo (8). A equipe foi ao local após receber informações sobre uma pessoa em atitude suspeita na via pública.

Segundo a GCM, os agentes encontraram 25 porções de cocaína e R$ 6 durante a revista pessoal. O homem teria resistido à abordagem e, durante a intervenção, um guarda municipal sofreu uma lesão na mão direita.

Após ser contido, o suspeito indicou um local onde foram encontradas outras seis porções de cocaína. Em uma área de mata próxima, os guardas localizaram uma sacola com 156 porções de maconha, 127 de crack e oito de ecstasy.

Ao todo, foram apreendidas 322 porções de drogas. O homem foi encaminhado para exame de corpo de delito e apresentado na Delegacia de Polícia. Após ouvir os envolvidos, a autoridade policial ratificou a prisão em flagrante por tráfico de drogas, resistência e lesão corporal.

POLÍCIA RECUPERA RELÓGIOS AVALIADOS EM R$ 80 MIL APÓS FURTO EM SHOPPING DE CAMPINAS

Homem foi preso em flagrante depois de tentar fugir pelo forro de gesso e pela estrutura superior do centro comercial

Um homem foi preso em flagrante na manhã desta segunda-feira (9), após o furto de relógios de uma joalheria do Campinas Shopping, em Campinas. Segundo a Polícia Militar, as peças recuperadas estão avaliadas em aproximadamente R$ 80 mil.

A corporação foi acionada depois que o Centro de Operações da Polícia Militar recebeu informações sobre um furto em andamento. Ao entrarem na joalheria, policiais do 47º Batalhão de Polícia Militar do Interior ouviram barulhos na área dos fundos e iniciaram uma vistoria.

De acordo com a PM, o homem tentou escapar pelo forro de gesso e pela estrutura superior do shopping. Ele foi localizado e detido pelos agentes. Com o suspeito, havia uma mochila com relógios retirados da loja.

Durante as buscas, os policiais encontraram outras peças em uma loja vizinha e na estrutura do forro. Ferramentas que, segundo a corporação, teriam sido usadas no furto também foram apreendidas.

Os relógios foram apresentados à Polícia Civil e devolvidos ao estabelecimento, conforme as informações da ocorrência. A quantidade de peças recuperadas e a forma como o homem entrou inicialmente na joalheria não foram detalhadas.

O suspeito foi levado à 2ª Delegacia Seccional de Campinas, onde a ocorrência foi registrada. Ele permaneceu à disposição da Justiça.



POLÍCIA APONTA EMBOSCADA NA MORTE DE CORRETORA EM ITAPIRA E INVESTIGA EX-COMPANHEIRO



Fabíola Fernandes Araújo foi morta a tiros dentro de um táxi em setembro; caso passou a ser apurado como feminicídio

A Polícia Civil apontou o ex-companheiro de Fabíola Fernandes Araújo como principal suspeito da morte da corretora de imóveis, ocorrida em 24 de setembro, em Itapira. Até esta segunda-feira (9), ele era considerado foragido, e as buscas continuavam.

Fabíola seguia de táxi para apresentar um sítio no bairro Ponte Preta quando o veículo foi abordado por dois homens em uma motocicleta. Eles atiraram contra a corretora e fugiram.

De acordo com o delegado responsável pelo caso, Alexandre Henrique Leme Silva, a investigação indica que Fabíola foi atraída para uma emboscada. A Polícia Civil afirma que o suposto cliente para quem ela apresentaria o imóvel não existe.

A ocorrência, inicialmente registrada como homicídio, passou a ser investigada como feminicídio. A polícia apura possíveis motivações financeiras e patrimoniais, mas ainda não divulgou uma conclusão sobre a participação de cada investigado.

Durante a investigação, foram cumpridos mandados de prisão temporária de pessoas que, segundo a polícia, poderiam fornecer informações relevantes. Também houve buscas e quebra de sigilos telefônico e telemático.

O material obtido segue em análise.