34 Anos
GRC
GRUPO O REGIONAL DE COMUNICAÇÃO

O REGIONAL

Sexta-Feira, 13 de Novembro de 2026
EDIÇÃO Nº 2600
www.oregional.net
15 Cidades

R$ 2,00

Amparo - Artur Nogueira - Conchal - Campinas - Cosmópolis - Engenheiro Coelho - Espírito Santo do Pinhal - Estiva Gerbi - Holambra - Itapira - Jaguariúna - Mogi Guaçu - Mogi Mirim - Paulínia - Pedreira - Santo Antônio de Posse



ABERTURA DO NATAL DE JAGUARIÚNA SERÁ DIA 19 DE NOVEMBRO

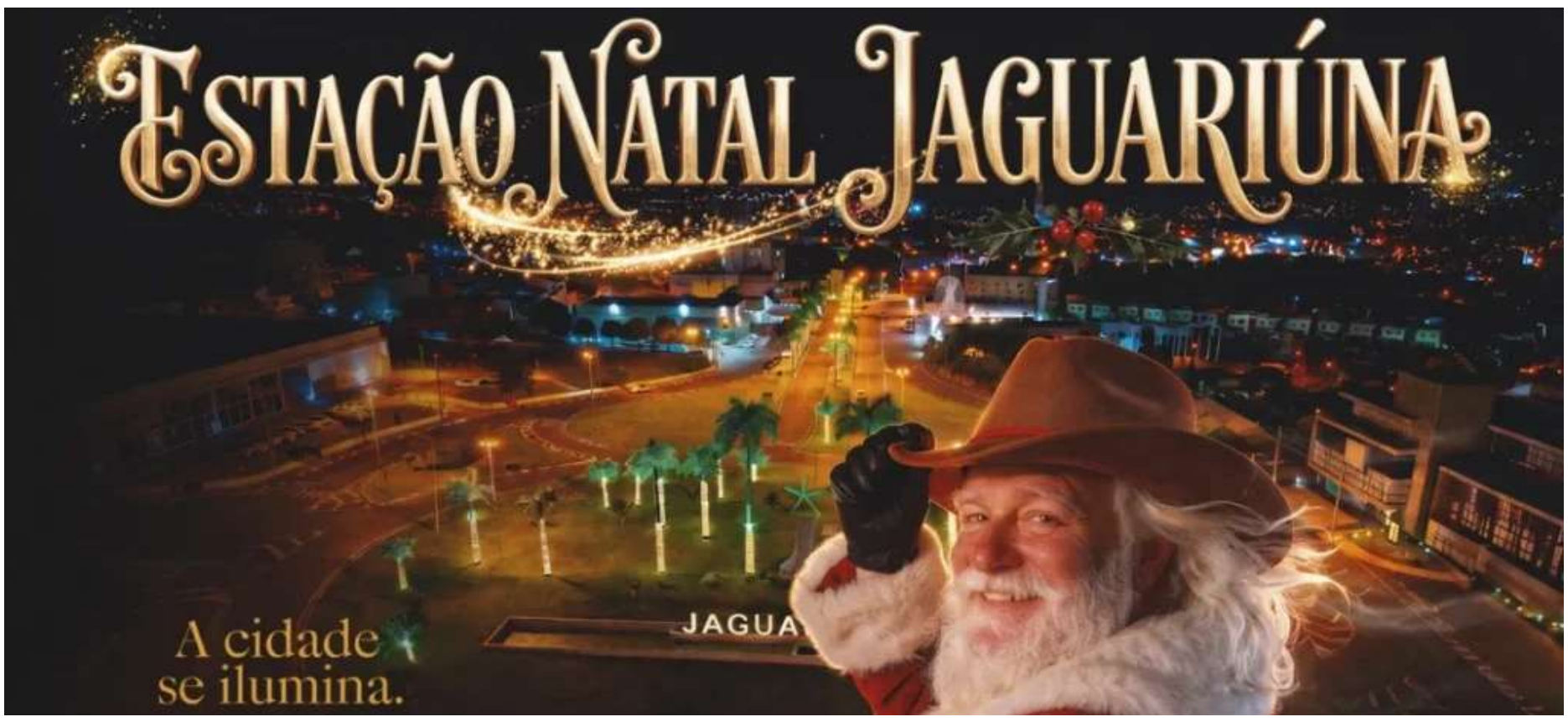

O clima de Natal vai tomar conta de Jaguariúna a partir do dia 19 de novembro, com a chegada do Papai Noel de Maria Fumaça no Centro Cultural, às 19h. Na sequência acontecerá o Concerto de Natal com a Orquestra dos Violeiros do Jaguary.

Página 1B.

Biblioteca de Mogi Mirim ganha elevador nas obras de reforma

Página 4C.

Mpox: Paulínia registra dois casos e Artur Nogueira confirma um em 2026

Paulínia registrou dois casos de mpox e Artur Nogueira confirmou um em 2026, segundo dados da Secretaria de Estado da Saúde de São Paulo (SES-SP) divulgados pelo g1 Campinas e Região. O levantamento reúne os registros dos 42 municípios atendidos pelo Departamento Regional de Saúde de Campinas (DRS VII) até terça-feira (10 de novembro).

Página 2B.

Feira apresenta tecnologias para a avicultura em Amparo

Na sexta-feira, 13 de novembro, interessados de Amparo e região terão a oportunidade de participar de um grande evento voltado à avicultura e ao agronegócio em geral. Com apoio da Prefeitura, por meio da Secretaria de Desenvolvimento Econômico e Agronegócio, a primeira edição da Feira Agroexperts Amparo, está confirmada para acontecer na Feira Produtor, localizada no Centro Histórico da Estância Hidromineral de Amparo.

Página 2B.

Mogi Guaçu oficializa saída de dois secretários e chega a seis exonerações em 2026

A Prefeitura de Mogi Guaçu oficializou nesta quarta-feira (11) as exonerações de Jones Henrique Martins, secretário de Finanças, e de Eduardo Manfrin Schmidt, secretário de Planejamento e Desenvolvimento Urbano. Os dois pediram para deixar os cargos na terça-feira (10), e os atos foram publicados no Diário Oficial do Município.

As mudanças ocorreram durante as férias do prefeito Rodrigo Falsetti, período em que o vice-prefeito, Major Marcos Tuckumantel, está à frente do Executivo.

Página 3B.

Natal Mágico de Holambra começa em 28 de novembro com atrações gratuitas para toda a família



O Natal Mágico de Holambra promete transformar a Cidade das Flores na Terra do Papai Noel a partir de 28 de novembro. Promovido pela Prefeitura, o evento contará com atrações gratuitas para toda a família, reunindo apresentações artísticas, música, personagens e decoração especial.

A abertura da programação será realizada a partir das 19h, com a tradicional Parada de Natal.

Página 1B.

Dário e Tarcísio oficializam início das obras do Hospital Metropolitano com 400 leitos em Campinas



O prefeito de Campinas, Dário Saadi, e o governador do Estado de São Paulo, Tarcísio de Freitas, lançaram a pedra fundamental das obras do Hospital Estadual de Campinas (Hospital Metropolitano), na manhã desta quinta-feira, 12 de novembro. A solenidade representao início oficial das obras da unidade.

Página 3A.

Covid-19: Brasil registra aumento de casos nas últimas semanas

De Mogi Mirim

Em Mogi Mirim, de janeiro até agora foram apenas 55 casos; Secretaria da Saúde recomenda manter a vacinação em dia e garante que situação é tranquila

As autoridades de saúde pública do Brasil vêm acompanhando, com certa preocupação, um aumento nos casos de covid-19 nas últimas seis semanas. Segundo dados do Ministério da Saúde, o aumento é observado em 19 dos 27 estados da Federação, inclusive São Paulo.

Página 3B.



Empreendedorismo & Direito

Sua coluna semanal



Maria Vitória Savioli, Advogada, uma profissional cuja trajetória já é marcada por realizações notáveis e uma paixão contagiante por inovação e empreendedorismo.

POSSO PERDER MINHA CASA POR NÃO PAGAR O CONDOMÍNIO?

Olá, leitor!

Imagine descobrir que seu nome foi incluído no Serasa ou SPC por uma dívida que você nunca contraiu. Além do susto, essa situação pode trazer dificuldades para conseguir crédito, realizar financiamentos e fazer comprasparceladas.

Mas você sabia que uma negativação indevida pode gerar o direito à exclusão do registro e até mesmo a uma indenização?

O QUE DIZ A LEI?

O artigo 43 do Código de Defesa do Consumidor garante ao consumidor o direito de acessar as informações existentes em seu nome e solicitar a correção de dados incorretos.

Se você não reconhece determinada dívida, procure identificar a empresa responsável e solicite documentos que comprovem a contratação.

Caso suspeite de fraude, registre a contestação, faça um boletim de ocorrência e guarde os protocolos de atendimento.

POSSO RECEBER INDENIZAÇÃO?

Sim, dependendo das circunstâncias.

O Superior Tribunal de Justiça reconhece que a negativação indevida pode gerar dano moral presumido, sem necessidade de comprovarumprejuízo específico.

Entretanto, existem exceções, como nos casos em que o consumidor já possui outra negativação legítima anterior, conforme a Súmula 385 do STJ.

E SE A EMPRESA NÃO RESOLVER?

O consumidor poderá registrar uma reclamação no Procon ou na plataforma Consumidor.gov.br e, se necessário, recorrer à Justiça para solicitar a exclusão da negativação e eventual indenização.

CONCLUSÃO

Leitor, descobrir uma dívida desconhecida em seu nome não significa que você seja obrigado a pagá-la.

Por isso, acompanhe regularmente seu CPF, questione cobranças desconhecidas e preserve os comprovantes de suas reclamações.

Afinal, proteger seu nome também é proteger sua tranquilidade financeira.

Até a próxima!

Maria Vitória Savioli Carrara
Advogada – OAB/SP 510.185
Colunista do jornal O Regional

Empresas & Negócios

Sua coluna semanal



Eu sou Nelson Theodoro Junior, Empresário, Publicitário, Diretor da Fecomercio/São Paulo e Presidente da Associação Comercial de Mogi Mirim.

A escola precisa fazer sentido para a vida

Uma matéria muito bem escrita por Pedro Flexa Ribeiro, publicada no Estadão, me fez refletir sobre os rumos da educação no Brasil. O dado citado impressiona: segundo o IBGE, em 2024, 8,7 milhões de jovens de 14 a 29 anos não haviam concluído o ensino médio porque abandonaram a escola ou nunca a frequentaram.

Por trás desse número, há milhões de histórias, talentos e possibilidades que estamos deixando pelo caminho.

Quase três décadas depois da Lei de Diretrizes e Bases da Educação, de 1996, ainda precisamos nos perguntar: estamos conseguindo oferecer uma educação que acolha a diversidade do país e faça sentido para os estudantes?

Embora existam diretrizes nacionais e espaço para adaptações locais, precisamos aproximar o currículo da realidade de cada região.

O Brasil é diverso demais para que as necessidades de seus alunos sejam tratadas como se fossem iguais. Quando o estudante não encontra conexão entre o que aprende e o mundo em que vive, o interesse se perde — e o vínculo com a escola se enfraquece.

Precisamos de uma educação que amplie horizontes e também ajude a compreender a vida.

A matemática precisa ajudar o aluno a calcular, comparar preços, entender juros e tomar decisões. A geografia deve permitir que ele conheça seu território, identifique suas necessidades e avalie as propostas dos governos locais. As ciências podem despertar a curiosidade sobre os alimentos, a saúde e os processos que transformam ingredientes em uma refeição — e até abrir caminhos para uma profissão.

A educação financeira também precisa fazer parte dessa formação. Nossos jovens devem aprender a administrar o dinheiro, reconhecer os riscos do endividamento, avaliar investimentos e planejar o futuro. Preparar-se para envelhecer com dignidade é importante, assim como compreender e cobrar o papel do poder público na garantia de saúde e proteção social.

A escola não pode ser um mundo isolado.

Ela precisa conversar com as universidades, os cursos técnicos, os empresários, os empreendedores e a comunidade. Essa aproximação pode ampliar as perspectivas dos estudantes, facilitar a entrada no mercado de trabalho e estimular a criação de novos negócios e oportunidades.

Isso não significa reduzir a educação à preparação profissional. Significa unir conhecimento, pensamento crítico, cidadania e condições reais de construir uma vida melhor.

E nenhuma transformação será consistente sem valorizar quem ensina.

Precisamos de professores com salários dignos, boas condições de trabalho e oportunidades contínuas de formação.

O magistério precisa ser uma carreira em que seja possível crescer, realizar um trabalho de qualidade e viver com dignidade.

Essa mudança exige compromisso em todas as esferas: municípios, estados e União. Exige continuidade, colaboração e atenção às diferentes realidades do país.

Não podemos aceitar que tantas crianças e tantos jovens atravessem a escola sem aprender o necessário — ou a deixem sem enxergar um caminho possível.

Repensar a educação é cuidar das pessoas e do futuro que construiremos juntos. Cada estudante que perde a oportunidade de aprender representa uma perda para todos nós.

Nelson Theodoro Junior, Presidente da Associação Comercial e Industrial de Mogi Mirim, Diretor da Fecomercio-SP, Diretor do Sincomércio de Mogi Mirim e Presidente do Conselho do Patrimônio de Mogi Mirim.

Publicado por LC Benedito & Vicenzotti ltda. - CNPJ: 68.282.656/0001-88
Diretor Geral: Luis Carlos Benedito - Fundação: 02/04/1999

Atendimento:
Comercial (19) 99685-4255
Email: comercial@lclider.com.br

Redação (19) 99773-8364
Email jornalismo@jornaloregional.net

Variedades

Sua coluna semanal

A fé e a identidade de um povo

Por Andrea dos Santos*

Há quase 30 anos, Canindé entrou na minha vida e passou a fazer parte da minha história. Sou carioca e casada com um canindeense há quase três décadas. Nesse tempo, fui conhecendo as tradições da cidade e percebendo como a fé está presente na maneira de viver de seus moradores.

Em Canindé, a devoção não fica restrita às igrejas ou aos dias de festa. Ela aparece nas histórias contadas em família, nas promessas, nas viagens dos romeiros e no vínculo que muitos mantêm com a terra onde nasceram. Foi convivendo com essas manifestações que compreendi como a fé também participa da identidade de um povo.

A devoção a São Francisco das Chagas me mostrou que uma tradição religiosa pode atravessar gerações sem perder o significado para quem a vive. Em Canindé, no sertão central do Ceará, pais e filhos compartilham costumes e lembranças que ajudam a manter essa ligação.

Vejo a fé em São Francisco das Chagas como um ato de resistência. Diante da seca, da falta de água e das preocupações com a saúde e o bem-estar da família, o povo continua lutando. É nesse sentido que entendo a fé também como um ato político: não como disputa partidária, mas como uma maneira de resistir às dificuldades e seguir em frente. Na devoção a São Francisco das Chagas, muitos encontram coragem para enfrentar o dia seguinte.

Todos os anos, durante a festa de São Francisco, o marrom das roupas dos romeiros toma conta de Canindé. As famílias chegam de ônibus, de carro e de motocicleta. Há também quem percorre longos trechos a pé, muitas vezes no fim da tarde ou à noite, para fugir do calor. Quando observo essas caminhadas, não vejo somente sacrifício. Vejo, sobretudo, agradecimento pelas graças que cada pessoa acredita ter recebido.

Nas missas e na Casa dos Milagres, os pedidos e os objetos deixados pelos fiéis representam a fé e o agradecimento pelas bênçãos alcançadas, especialmente relacionadas à saúde. São gestos que carregam histórias pessoais de devoção e gratidão.

Ao longo desses anos, aprendi que a romaria não diz respeito apenas a quem chega à cidade para cumprir uma promessa. Ela também marca a vida de Canindé, que recebe os visitantes e mantém viva uma tradição passada de pais para filhos. A fé no sertão funciona como um alento e uma força motivadora.

* Andrea dos Santos é jornalista, moradora de Canindé e autora do livro “Promessas à Luz da Romaria”, que utiliza a Festa de São Francisco das Chagas como cenário para um romance

COLABORADORES:
O Regional abre espaço para os interessados em publicar seus artigos. Entre em contato pelo email: jornalismo@jornaloregional.net
Os artigos publicados neste jornal são de total responsabilidade de seus autores e não refletem a opnião deste jornal. O Jornal O Regional se reserva ao direito de selecioná-los para publicação e fazer adequadações à linha editorial. As correspondência sem identificação completa serão desconsideradas.

DÁRIO E TARCÍSIO OFICIALIZAM INÍCIO DAS OBRAS DE HOSPITAL COM 400 LEITOS EM CAMPINAS



Da Redação

O prefeito de Campinas, Dário Saadi, e o governador do Estado de São Paulo, Tarcísio de Freitas, lançaram a pedra fundamental das obras do Hospital Estadual de Campinas (Hospital Metropolitano), na manhã desta quinta-feira, 12 de novembro. A solenidade representao início oficial das obras da unidade.

Com investimento estadual de R$ 436 milhões, o complexo será construído em uma área de mais de 40 mil metros quadrados, no bairro Parque Itália, e contará com 400 leitos, beneficiando cerca de 4,6 milhões de moradores da região.

A implantação atende a uma demanda prioritária de Dário enquanto presidente do Conselho de Desenvolvimento da Região Metropolitana de Campinas (RMC): ampliar a oferta de vagas para pacientes do SUS na região.

"Esse início de obras é fundamental. É uma demanda da Região Metropolitana de muitos anos. A Região Metropolitana identificou, junto com todo o setor de saúde de Campinas, que há uma falta de leitos de média e alta complexidade. O Governo do Estado, atravésda Tabela SUS Paulista, ampliou o número de leitos aqui na região, mas esses leitos do Hospital Estadual de Campinas são leitos de alta e média complexidade, que é o que temos mais filas na região", destacou Dário.

Estrutura

Entre os leitos que serão criados, 262 são de internação e 60 de Unidade de Terapia Intensiva (UTI). O hospital também contará com oito salas cirúrgicas, três salas de procedimentos de Hospital Dia, 20 consultórios, 16 poltronas de quimioterapia e 20 poltronasde hemodiálise.

A unidade terá atendimento em diversas especialidades, entre elas oncologia, neurocirurgia, ortopedia, cardiologia, urologia, cirurgia vascular, cirurgia plástica e psiquiatria.

O projeto também prevê um Centro Oncológico equipado com dois aceleradores lineares e estrutura para braquiterapia, além de serviços de diagnóstico, como ressonância magnética, tomografia, PET-CT, cintilografia e hemodinâmica. A unidade contará ainda com laboratório,farmácia para dispensação de medicamentos a pacientes oncológicos e espaços destinados à fisioterapia e reabilitação.

"Era fundamental abrir esse hospital porque a gente viu em todos os estudos a carência de leitos que nós tínhamos. É um hospital super moderno, a gente pegou o mesmo projeto que fizemos em Barueri. A gente procurou reproduzir esse projeto aqui porque é um dosprojetos mais modernos do nosso Estado, pra atender da melhor forma a população", explicou Tarcísio.

Terreno doado pela Prefeitura

Decreto assinado pelo governador em 10 de março formalizou a doação de uma área pela Prefeitura de Campinas para viabilizar a construção. A lei municipal que autorizou a doação entrou em vigor em 22 de dezembro de 2025.

A área está localizada entre a Avenida Prefeito Faria Lima e as ruas Pastor Cícero Canuto de Lima e Francisco de Assis Iglesias.

Localização estratégica

A unidade ficará próxima a uma rede de serviços de saúde já existente na região, que inclui:

Hospital Municipal Dr. Mário Gatti;

Unidade Pediátrica Mário Gattinho;

Ambulatório Médico de Especialidades (AME);

Centro de Referência de Diagnóstico em Oncologia (CDO);

Centro de Atenção Psicossocial Álcool e Drogas (CAPS AD) Sudoeste;

Centro de Referência de Assistência Integral à Mulher (Craim).

A obra está em fase de terraplanagem do terreno. O prazo para execução é de 36 meses.

Durante a construção, a expectativa é gerar 408 postos de trabalho diretos no pico das atividades, além de 600 indiretos.

Também prestigiaram o lançamento da pedra fundamental o secretário de Saúde de Campinas, Lair Zambon, e o presidente da Rede Mário Gatti, Sérgio Bisogni, além de outras autoridades da cidade e região.

COM INVESTIMENTO DE R$ 4 MILHÕES, DER-SP CONCLUI RECUPERAÇÃO DA ESTRADA VICINAL MIGUEL MARTINI, EM MOGI GUAÇU

Da Redação

O Departamento de Estradas de Rodagem de São Paulo (DER-SP), órgão vinculado à Secretaria de Meio Ambiente, Infraestrutura e Logística (Semil), concluiu os serviços de recuperação funcional da Estrada Miguel Martini (MGG-020), em Mogi Guaçu, via que liga o município à vizinha Mogi Mirim.

O investimento total foi de R$ 4 milhões.

Com 2,8 quilômetros de extensão, a via recebeu recuperação completa da camada de rolamento, implantação de drenagens superficiais e profundas, instalação de elementos de segurança e nova sinalização horizontal e vertical. Além de melhorar as condições de trafegabilidade, as obras também terão um impacto positivo no meio ambiente das áreas do entorno, com menor risco de alagamentos e deslizamentos de terra.

Iniciados em abril de 2025 e concluídos em 30 de setembro, os serviços irão beneficiar a mobilidade na região, garantindo mais segurança e conforto aos usuários, com maior eficiência no escoamento da produção local, além de facilitar o tráfego de serviços essenciais.

"Essa obra tem o potencial de melhorar a vida de quem trafega todos entre Mogi Guaçu e Mogi Mirim. Trata-se de um investimento que recupera o pavimento e impulsiona o comércio local, contribuindo para a geração de emprego e renda na região", afirma Sergio Codello, presidente do DER-SP.

Realizadas por meio de convênio do DER-SP com a prefeitura de Mogi Guaçu, as obras geraram 50 empregos diretos e 150 indiretos, durante o período de execução.

Programa São Paulo Pra Toda Obra

O São Paulo Pra Toda Obra registrou, em seu primeiro ano (2025), R$ 144,6 bilhões em investimentos públicos e privados. São 61,8 mil quilômetros de rodovias, o equivalente a uma volta e meia na Terra.

Ao longo de um ano, o total de intervenções alcançou 4.300 obras públicas e privadas.

O programa abrange projetos até 2055 e reúne ações de longo prazo voltadas à modernização da infraestrutura e ao desenvolvimento do estado.



VESTIBULAR DAS FATECS: PRAZO DE INSCRIÇÃO VAI ATÉ 16 DE NOVEMBRO, ÀS 20H

Da Redação

Para quem pretende ingressar no ensino superior, as Fatecs oferecem mais de 13 mil vagas em graduações gratuitas para o primeiro semestre de 2027. As inscrições estão nos últimos dias: o prazo termina às 20h da próxima segunda-feira, 16 de novembro. A ficha deve ser preenchida no site vestibular.fatec.sp.gov.br.

Durante a inscrição, o candidato deve responder ao questionário socioeconômico e indicar duas opções de curso e período. A taxa é de R$ 90, com pagamento em agências bancárias, por internet banking ou cartão de crédito, pela ferramenta Getnet. A inscrição é confirmada após a compensação do pagamento.

As Fatecs oferecem mais de 100 opções em áreas como tecnologia da informação, engenharias, agronegócio, logística e turismo. Para 2027, estão previstos 12 novos cursos e dez novas unidades.

Quem precisar de computador ou acesso à internet pode consultar diretamente uma Fatec sobre disponibilidade e horários de atendimento.

O Manual do Candidato, disponível no site do Vestibular, reúne as orientações completas para realizar a inscrição.

O prazo também termina às 20h de 16 de novembro para candidatos que precisam de atendimento diferenciado e para pessoas com deficiência que pretendem participar da reserva de vagas. O resultado será divulgado em 18 de novembro e será possível apresentar recurso no dia 19, e o resultado dos recursos sairá em 23 de novembro.

Serviço: Calendário do Vestibular das Fatecs — 1º semestre de 2027

- 16 de novembro, às 20h: encerramento das inscrições

- 9 de dezembro, a partir das 15h: divulgação dos locais de prova

- 13 de dezembro: aplicação do exame

- 18 de janeiro de 2027, a partir das 15h: divulgação da classificação geral e convocação da primeira chamada para matrícula

Holambra realiza pesquisa para conhecer a percepção dos moradores sobre o turismo

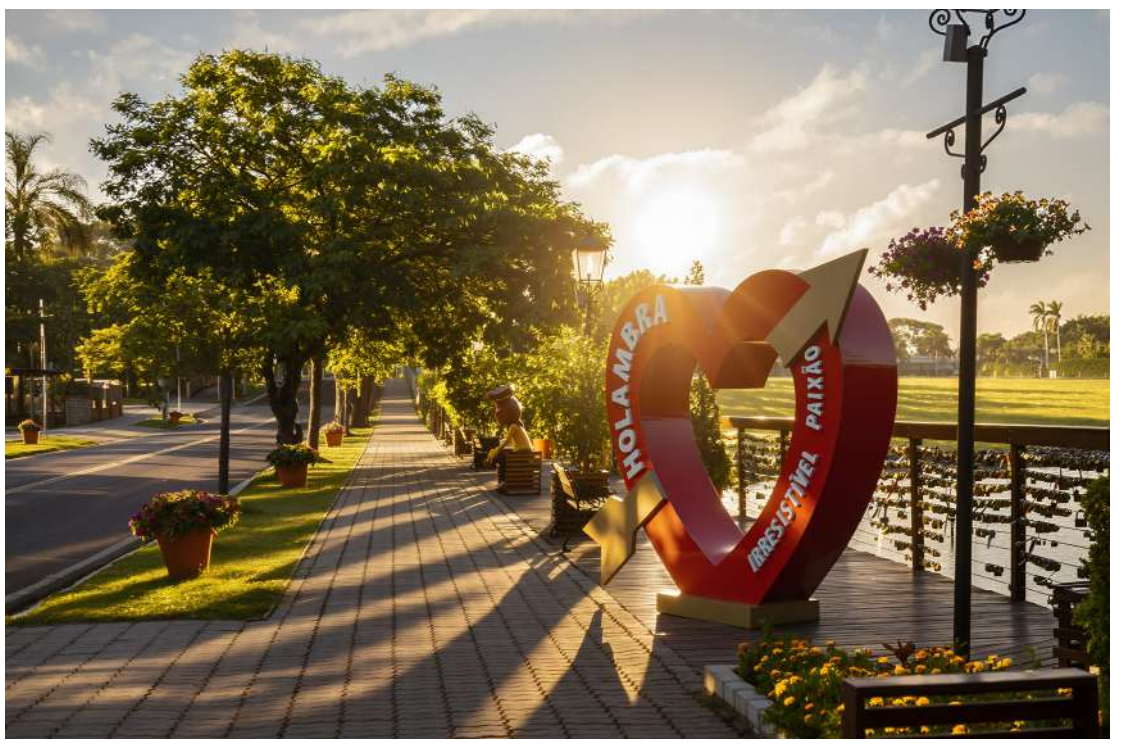

De Holambra

A Prefeitura de Holambra realiza uma pesquisa para conhecer a percepção dos moradores sobre o turismo no município. A iniciativa é desenvolvida em parceria com o Governo do Estado de São Paulo, por meio do Centro de Inteligência da Economia do Turismo (CIET), da Secretaria de Turismo e Viagens, e busca compreender como a população avalia a atividade turística e seus reflexos no cotidiano da cidade.

O levantamento aborda aspectos econômicos, ambientais e socioculturais relacionados ao turismo. As respostas irão contribuir para o planejamento de ações e políticas públicas voltadas ao setor, oferecendo informações que auxiliem na identificação de oportunidades, desafios e pontos que merecem atenção na gestão do turismo municipal.

De acordo com a diretora municipal de Turismo e Cultura, Alessandra Caratti, a participação da comunidade é fundamental para compreender os diferentes pontos de vista sobre a atividade. “Holambra tem uma relação muito próxima com o turismo, que faz parte da dinâmica da cidade e gera reflexos em diferentes áreas. Por isso, é importante ouvir quem mora aqui, conhecer suas percepções e considerar essas opiniões no planejamento e no desenvolvimento de ações para o setor. Este é o terceiro ano em que a pesquisa é realizada na cidade e queremos contar, mais uma vez, com a participação de nossa comunidade”, destaca.

O formulário ficará disponível até o dia 24 de janeiro de 2027. A participação é on-line e leva apenas alguns minutos. Os interessados podem responder por meio do link https://forms.gle/b3GuZiXmcGbWZDqq7 e também está disponível nos canais oficiais de comunicação da Prefeitura.

Agiliza Posse registra mais de 18,7 mil atendimentos entre janeiro e setembro

Entre janeiro e setembro deste ano, o Agiliza Posse contabilizou 18.758 atendimentos, reforçando sua importância na aproximação dos serviços públicos com a população.

O levantamento reúne os serviços oferecidos por diferentes setores, proporcionando suporte aos moradores em áreas como Previdência Social, assistência social, serviços públicos e orientação profissional.

Entre os serviços mais procurados no período está o atendimento do Instituto Nacional do Seguro Social (INSS), que somou 6.700 registros. Desse total, destacam-se as solicitações de auxílio por incapacidade temporária (antigo auxílio-doença) e as simulações de aposentadoria.

Na sequência aparecem o Cadastro Único, com 2.668 atendimentos; a procura por entrevistas de emprego, com 1.704; o Sebrae e o Posto de Atendimento Virtual (PAV) da Receita Federal, com 1.620; e os serviços relacionados a água e esgoto, com 1.389 registros.

O levantamento também contabiliza 1.172 atendimentos no Balcão de Currículos, 954 relacionados à criação e ao acesso à conta na plataforma digital do Governo Federal, o Gov.br, 694 sobre serviços do Cartório Eleitoral, 654 da Ordem dos Advogados do Brasil (OAB), 504 na Junta Militar, 434 referentes à Carteira de Trabalho, 243 no Procon e 22 no Banco do Povo.

Na distribuição mensal, março apresentou o maior volume de registros, com 3.052 atendimentos, seguido por abril, com 2.622. Em janeiro foram contabilizados 2.305 e, em fevereiro, 2.327. Nos meses seguintes, os números foram de 2.136 em maio, 1.743 em junho, 1.144 em julho, 1.664 em agosto e 1.765 em setembro.

Localizado na Rua Doutor Jorge Tibiriçá, nº 955, no Centro, o Agiliza Posse funciona de segunda a sexta-feira, das 8h às 16h30. O espaço reúne serviços públicos municipais e estaduais em um único endereço, facilitando o acesso da população a atendimentos relacionados à documentação, orientação ao cidadão e regularização.



Os números demonstram a diversidade de serviços concentrados no Agiliza Posse e a importância de oferecer diferentes atendimentos em um só local, tornando mais simples o acesso da população aos serviços públicos.





Abertura do Natal de Jaguariúna será dia 19 de novembro



De Jaguariúna

O clima de Natal vai tomar conta de Jaguariúna a partir do dia 19 de novembro, com a chegada do Papai Noel de Maria Fumaça no Centro Cultural, às 19h. Na sequência acontecerá o Concerto de Natal com a Orquestra dos Violeiros do Jaguary.

Promovida pela Prefeitura Municipal, por meio da Secretaria de Cultura, a programação natalina seguirá até 23 de dezembro, oferecendo música, dança, Paradas de Natal e atrações para toda a família em diferentes pontos da cidade.

Entre os destaques estão as Paradas de Natal, o Festival de Corais da Região Metropolitana de Campinas (RMC), o Festival Dança Jaguary, apresentações da Banda Municipal Maestro Paulo de Moraes Penteado e da Street Band, além da Grande Feira de Arte e Artesanato de Jaguariúna, que encerra a programação.

O Papai Noel também estará à disposição para receber as crianças em diversos dias, das 18h às 22h, no Centro Cultural e na Praça Umbelina Bueno.

Programação da primeira semana:

19/11 (quinta), 19h – Abertura com chegada do Papai Noel de Maria Fumaça e Concerto da Orquestra Violeiros do Jaguary – Centro Cultural.

20, 21 e 22/11 – Atendimento do Papai Noel, 18h às 22h; Street Band, 19h – Centro Cultural.

26/11 – Papai Noel, 18h às 22h; SomBR e convidados, 19h – Centro Cultural.

27/11 – Papai Noel, 18h às 22h; Grupo Espaço Lis Coradi, 19h – Centro Cultural.

28/11 – Papai Noel, 18h às 22h; apresentação musical, 19h – Centro Cultural.

29/11 – Café com Viola especial de Natal, 9h – Estação de Guedes; Papai Noel, 18h às 22h, e Banda Municipal, 19h – Centro Cultural.

Natal Mágico de Holambra começa em 28 de novembro com atrações gratuitas para toda a família

De Holambra

O Natal Mágico de Holambra promete transformar a Cidade das Flores na Terra do Papai Noel a partir de 28 de novembro. Promovido pela Prefeitura, o evento contará com atrações gratuitas para toda a família, reunindo apresentações artísticas, música, personagens e decoração especial.

A abertura da programação será realizada a partir das 19h, com a tradicional Parada de Natal. O desfile partirá da Praça Bento Euzébio Tobias, em frente à Prefeitura, e seguirá até a Praça dos Pioneiros, levando música, enfeites e personagens natalinos. No local, Papai Noel será recebido com a entrega simbólica da chave da cidade, em uma solenidade que marcará oficialmente o início das festividades. A noite contará ainda com apresentação do Coral do Grupo Reviver, da Terceira Idade, e o espetáculo "O Grinch".

Até 20 de dezembro, a Praça dos Pioneiros será palco de diferentes atrações culturais e musicais. A programação inclui apresentações do Coral Unidos na Fé, da Orquestra Lírios dos Vales, da Orquestra de Viola Caipira de Holambra, da Banda Municipal de Cosmópolis, da Zapper's Band, entre outras atrações. Todas as apresentações terão entrada gratuita.

De acordo com a diretora municipal de Turismo e Cultura, Alessandra Caratti, a proposta é oferecer uma programação diversificada, que valorize os talentos regionais e proporcione momentos de convivência e lazer para moradores e visitantes. "Preparamos uma programação para que as famílias possam aproveitar juntas esse período tão especial do ano. Além das atrações culturais, a decoração natalina estará presente em diferentes espaços da cidade, criando ambientes acolhedores e convidativos para que todos possam vivenciar a magia do Natal em Holambra", destaca. O prefeito Fernando Capato ressalta a importância de promover atividades gratuitas e preparar a cidade para receber moradores e turistas durante o período de festas. "O Natal é um momento de união, alegria e confraternização. Queremos que moradores e visitantes aproveitem a programação, prestigiem as apresentações e compartilhem bons momentos em família. Estamos preparando Holambra com muito carinho para mais uma edição dessa celebração", afirma.

A decoração especial estará distribuída por diversos pontos do município. Locais como o Deck do Amor, a Praça dos Coqueiros e a Praça do Divino Espírito Santo receberão elementos decorativos. As rotatórias da Avenida das Dálias também serão enfeitadas. Uma das novidades deste ano será a instalação de uma árvore de Natal de 15 metros de altura no lago Vitória Régia.

A iluminação natalina contará ainda com mais de 100 quilômetros de cordões de LED e 4 mil unidades de cascatas de luz, instalados nos troncos e galhos das árvores da região central.

Natal by Expoflora Holambra

Além da programação promovida pela Prefeitura, Holambra também receberá o Natal by Expoflora, evento organizado pela iniciativa privada, que será realizado de 14 de novembro a 20 de dezembro, aos sábados e também no feriado de 20 de novembro, das 16h à meia-noite. Aos domingos, o funcionamento será das 16h às 23h. A atividade acontecerá no Parque da Expoflora. Informações sobre ingressos e programação podem ser obtidas por meio do site https://natalbyexpoflora.com.br.

Moradores de Holambra terão direito a uma entrada gratuita por dia, mediante apresentação do Cartão Cidadão válido, emitido até 31 de outubro. Menores de 16 anos somente poderão acessar o evento acompanhados dos pais ou responsáveis.

Somadas, as duas iniciativas devem transformar a Capital Nacional das Flores em um dos destinos natalinos mais procurados do Estado de São Paulo.



Confira a programação do Natal Mágico de Holambra, promovido pela Prefeitura:

28 de novembro (sábado)

19h – Parada de Natal com a participação da Fanfarra Amigos de Holambra

Saída: Praça Bento Euzébio Tobias, em frente à Prefeitura, com destino à Praça dos Pioneiros.

20h – Coral do Grupo Reviver

Local: Praça dos Pioneiros.

21h – Espetáculo O Grinch

Local: Praça dos Pioneiros.

Entrada gratuita

29 de novembro (domingo)

19h – Parada de Natal com a participação da Fanfarra Amigos de Holambra

Saída: Praça Bento Euzébio Tobias, em frente à Prefeitura, com destino à Praça dos Pioneiros.

20h30 – Espetáculo de Natal

Local: Praça dos Pioneiros.

Entrada gratuita

5 de dezembro (sábado)

19h – Parada de Natal com a participação da Fanfarra Amigos de Holambra e da Banda Racional Universo em Desencanto

Saída: Praça Bento Euzébio Tobias, em frente à Prefeitura, com destino à Praça dos Pioneiros.

20h – Coral Unidos na Fé

Local: Praça dos Pioneiros.

21h – Orquestra Lírios dos Vales

Local: Praça dos Pioneiros.

Entrada gratuita

6 de dezembro (domingo)

19h – Parada de Natal com a participação da Fanfarra Amigos de Holambra

Saída: Praça Bento Euzébio Tobias, em frente à Prefeitura, com destino à Praça dos Pioneiros.

20h30 – Coral da Associação Instituto Amarilis Holambra

Local: Praça dos Pioneiros.

21h – Banda Municipal de Cosmópolis

Local: Praça dos Pioneiros.

Entrada gratuita

12 de dezembro (sábado)

19h – Parada de Natal com a participação da Fanfarra Amigos de Holambra

Saída: Praça Bento Euzébio Tobias, em frente à Prefeitura, com destino à Praça dos Pioneiros.

20h – Orquestra de Viola Caipira de Holambra

Local: Praça dos Pioneiros.

21h – Anderson Souza e Banda (músicas natalinas)

Local: Praça dos Pioneiros.

Entrada gratuita

13 de dezembro (domingo)

19h – Parada de Natal com a participação da Fanfarra Amigos de Holambra

Saída: Praça Bento Euzébio Tobias, em frente à Prefeitura, com destino à Praça dos Pioneiros.

20h30 – Zapper's Band

Local: Praça dos Pioneiros.

19 de dezembro (sábado)

Dia especial de entrega de presentes para alunos das escolas municipais

(Necessária a apresentação de voucher entregue antecipadamente na unidade de ensino.)

16h

Local: Ginásio Municipal de Esportes.

19h – Parada de Natal com a participação da Fanfarra Amigos de Holambra

Saída: Praça Bento Euzébio Tobias, em frente à Prefeitura, com destino à Praça dos Pioneiros.

20h30 – Espetáculo Dance Natalino

Local: Praça dos Pioneiros.

20 de dezembro (domingo)

19h – Parada de Natal com a participação da Fanfarra Amigos de Holambra

Saída: Praça Bento Euzébio Tobias, em frente à Prefeitura, com destino à Praça dos Pioneiros.

20h30 – Espetáculo O Grinch

Local: Praça dos Pioneiros.



Mpox: Paulínia registra dois casos e Artur Nogueira confirma um em 2026

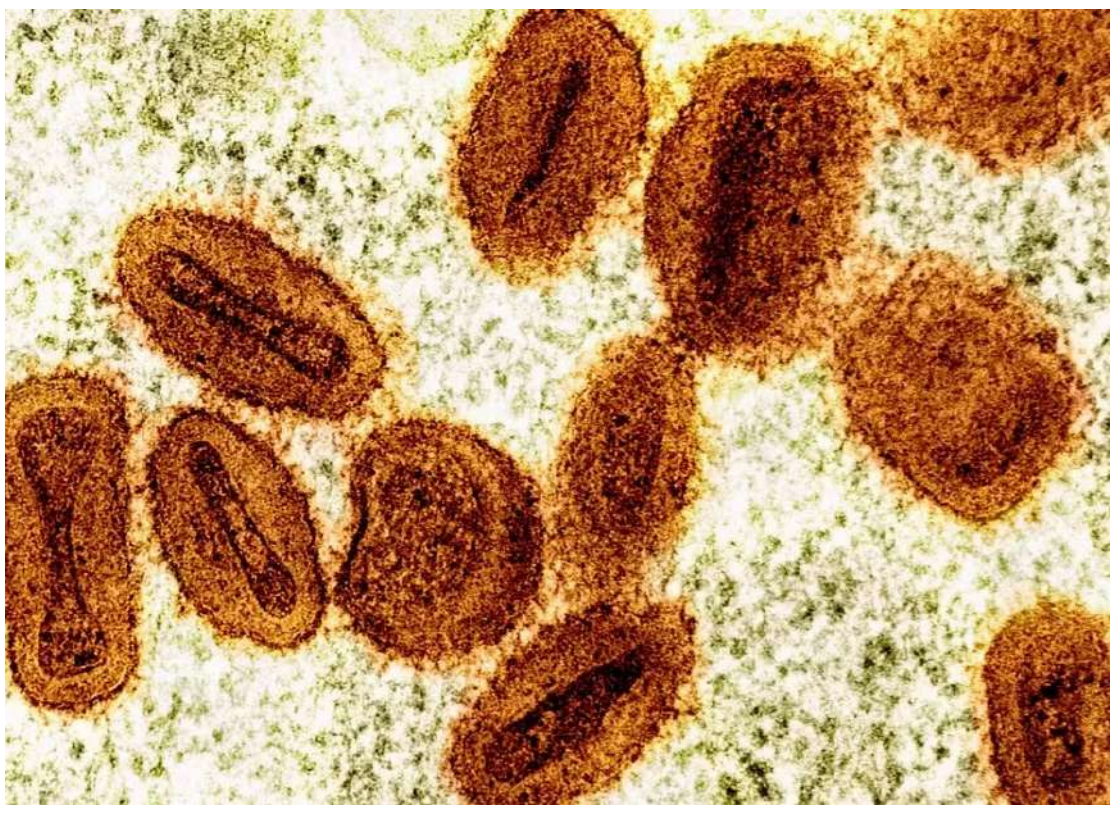

Da Redação

Paulínia registrou dois casos de mpox e Artur Nogueira confirmou um em 2026, segundo dados da Secretaria de Estado da Saúde de São Paulo (SES-SP) divulgados pelo g1 Campinas e Região. O levantamento reúne os registros dos 42 municípios atendidos pelo Departamento Regional de Saúde de Campinas (DRS VII) até terça-feira (10 de novembro). Ao todo, foram confirmados 28 casos na região, todos em homens. Dos pacientes diagnosticados, 23 tinham entre 25 e 39 anos, o equivalente a 82% do total. Não houve mortes pela doença no período.

Campinas concentrou metade dos diagnósticos, com 14 casos. Hortolândia registrou quatro, enquanto Paulínia e Sumaré tiveram dois cada. Artur Nogueira, Indaiatuba, Vinhedo, Louveira, Jundiaí e Várzea Paulista registraram um caso cada.

Na faixa de 25 a 29 anos, foram confirmados seis casos. Outros oito pacientes tinham entre 30 e 34 anos, e nove, entre 35 e 39 anos. O levantamento também registrou um caso na faixa de 0 a 4 anos, um entre 20 e 24 anos e três entre 40 e 44 anos.

Desde o início do ano, a região contabilizou 212 notificações de mpox. Desse total, 158 foram descartadas e 18 estavam classificadas como suspeitas no balanço divulgado.

A mpox é uma doença viral que pode causar febre, dores no corpo e feridas na pele. A transmissão ocorre principalmente pelo contato próximo com uma pessoa infectada, inclusive durante beijos e relações sexuais.

Fonte: g1 Campinas e Região

Dia D oferece consultas e serviços gratuitos de prevenção em Engenheiro Coelho

De Engenheiro Coelho

A Secretaria Municipal de Saúde de Engenheiro Coelho realizou, na terça-feira (10), o Dia D da campanha Novembro Azul.

A ação ofereceu atendimentos gratuitos em duas unidades do município para ampliar o acesso dos homens aos serviços de prevenção.

No Centro de Especialidades Médicas, mais de 25 homens compareceram para consultas e tiveram acesso a testes rápidos, vacinação, aferição da pressão arterial, medição da glicemia e orientações de saúde.

Na UBS do Bairro Universitário, mais de 11 homens participaram da iniciativa.

A enfermeira responsável pelo Centro de Especialidades Médicas, Marli Antunes, destacou que a campanha é uma oportunidade para incentivar consultas e acompanhamento profissional ao longo de todo o ano.

O prefeito Pedro Franco visitou o Centro de Especialidades Médicas, acompanhou os atendimentos e agradeceu aos profissionais envolvidos na ação.

A Secretaria Municipal de Saúde informou que os serviços de prevenção e acompanhamento continuam disponíveis durante todo o ano nas unidades de saúde do município.



Pedreira terá atendimento do Procon Móvel na Praça Ângelo Ferrari

De Pedreira

Através de parceria firmada entre o Prefeitura de Pedreira, representada por sua Secretaria de Ciência, Tecnologia e Desenvolvimento Econômico, e a Secretaria de Justiça e Cidadania do Governo do Estado, a unidade do Procon Móvel estará atendendo no período de 16 a 19 de novembro, das 9h às 16h, na Praça Ângelo Ferrari, no Centro.

A equipe atenderá a população, esclarecerá dúvidas sobre direitos do consumidor, orientará sobre compras e serviços e registrará reclamações. Também serão distribuídos materiais educativos.

"Queremos aproximar os serviços do Procon dos consumidores, oferecendo orientação e apoio para que conheçam e exerçam seus direitos", afirma Luis Antônio Alvarenga Braga, diretor do Procon de Pedreira.

O Procon Móvel é uma unidade itinerante do Procon-SP, conveniada com a Prefeitura de Pedreira, que apoia as atividades municipais de Defesa do Consumidor.

Feira apresenta tecnologias e novidades para a avicultura em Amparo

De Amparo

Na sexta-feira, 13 de novembro, interessados de Amparo e região terão a oportunidade de participar de um grande evento voltado à avicultura e ao agronegócio em geral. Com apoio da Prefeitura, por meio da Secretaria de Desenvolvimento Econômico e Agronegócio, a primeira edição da Feira Agroexperts Amparo, está confirmada para acontecer na Feira Produtor, localizada no Centro Histórico da Estância Hidromineral de Amparo.

O evento contará com palestras, mesas-redondas, debates com especialistas e troca de experiências sobre os desafios e oportunidades do setor avícola.

A programação começa às 8h, com café da manhã rural, e segue durante o dia com diversas atividades.

O prefeito de Amparo, Carlos Alberto Martins participa do evento que tem abertura para as 9 horas. Em seguida, acontecem mesas redondas sobre os impactos positivos na avicultura; biosseguridade nas granjas; os desafios para modernizar os galpões existentes e investir em novos aviários.

Além disso, equipamentos, tecnologias e soluções que podem ajudar a reduzir custos, otimizar processos e melhorar seus resultados, com a apresentação de fornecedores da área, também estarão presentes no evento, que já possui a presença confirmada de mais de 40 empresas de Amparo e região.

"Amparo é uma das maiores produtoras de frango de corte do Estado do São Paulo. A cidade é beneficiada com geração de emprego, oportunidades, além de ser referência no segmento.

Tenho a certeza que a Agroexperts Amparo vem para ficar e se tornar referência para a apresentação de novidades no mercado", ressaltou o prefeito Carlos Alberto.

O evento é realizado pela Agroexperts, com apoio da Prefeitura de Amparo, CATI, Governo de São Paulo, SENAR, FAESP e Sindicato Rural de Amparo.

As inscrições ainda podem ser confirmadas em https://agroexperts.com.br/1a-feira-agroexperts-amparo-aves/



REGIONAL ANUNCIE CONOSCO
Whatsapp:19 99685-4255

Prefeitura abre chamamento público para empresas integrarem soluções tecnológicas aos sistemas públicos

De Mogi Guaçu

A Prefeitura, por meio da Secretaria de Tecnologia e Inovação (STI), publicou o edital de chamamento público nº STI/01/2026, que abriu o credenciamento para empresas interessadas em apresentar soluções tecnológicas para integração com os sistemas municipais.O credenciamento não tem prazo final e deve ser realizado pelo link: https://processos.mogiguacu.sp.gov.br/

A iniciativa busca ampliar a inovação no município, estimular o uso de novas tecnologias e fortalecer os serviços públicos em diferentes áreas. O edital completo está disponível no Diário Oficial do Município desta terça-feira, 10 de novembro, pelo link: https://dosp.com.br/diario/sp/mogi-guacu/2026-11-10/ed-1206-904706-abcad-2fe7673.pdf, a partir da página 12.

Os interessados devem consultar o documento para conhecer as regras, os requisitos técnicos e as condições para participar do credenciamento.

Esse chamamento púbico é destinado para empresas que desenvolvem ou oferecem câmeras, sensores, dispositivos inteligentes, sistemas de videomonitoramento, plataformas digitais, softwares de análise, dispositivos de alerta e outras tecnologias capazes de enviarinformações, imagens, dados operacionais e alertas para os sistemas autorizados da Prefeitura. Todas as soluções irão passar por avaliação e homologação técnica da Pasta, além das áreas municipais envolvidas, conforme a finalidade de cada integração.

De acordo com o secretário de Tecnologia e Inovação, Josimar Cerqueira, a iniciativa representa um avanço na construção de uma cidade mais moderna, conectada e preparada para utilizar a tecnologia em benefício da população.

"Queremos aproximar o município dasempresas e de soluções inovadoras que possam contribuir para melhorar os serviços públicos.

E esse chamamento cria um caminho organizado e seguro para avaliar novas tecnologias e identificar aquelas que podem colaborar com as necessidades da cidade", destacou.

Entre os objetivos estão incentivar projetos voltados para o conceito de cidade inteligente, com possibilidades de aplicação nas áreas de segurança urbana, defesa civil, mobilidade, meio ambiente, saúde, educação, zeladoria, fiscalização e atendimento ao cidadão.

"O credenciamento é gratuito e não representa contratação ou compromisso de pagamento por parte da Prefeitura.

As empresas homologadas poderão oferecer suas soluções a terceiros no município, mas a participação no chamamento não garante contratos, exclusividadeou preferência comercial com Administração Municipal", finalizou.



Covid-19: Brasil registra aumento de casos nas últimas semanas



De Mogi Mirim

Em Mogi Mirim, de janeiro até agora foram apenas 55 casos; Secretaria da Saúde recomenda manter a vacinação em dia e garante que situação é tranquila

As autoridades de saúde pública do Brasil vêm acompanhando, com certa preocupação, um aumento nos casos de covid-19 nas últimas seis semanas. Segundo dados do Ministério da Saúde, o aumento é observado em 19 dos 27 estados da Federação, inclusive São Paulo. Desde o início do ano, o país registrou 118 mil casos com 437 óbitos, segundo dados oficiais atualizados até 4 de novembro.

A doença tem atingido todas as faixas etárias, de crianças a idosos. Esse pequeno avanço também começa a aparecer nas hospitalizações.

Um boletim da Fiocruz (Fundação Oswaldo Cruz), divulgado no último dia 5, identificou sinais de crescimento dos casos graves provocados pelo coronavírus em diferentes regiões do país.

Mas atenção. Apesar da alta, os indicadores mostram que a covid-19 ainda está em níveis baixíssimos no país.

O Ministério da Saúde classifica como de baixo risco a atividade da doença em todos os estados, enquanto a Fiocruz aponta que a incidência de casos graves também permanece baixa.

Em Mogi Mirim a Secretaria da Saúde, por determinação do secretário Mauro Nunes Júnior e do prefeito Paulo Silva, acompanha de perto os casos da doença.

De janeiro até este início de mês foram registrados apenas 55 casos, sendo 10 somente em novembro. Em junho houve um óbito ocasionado pelo coronavírus.

A vítima foi um homem de 67 anos, com comorbidades e que esteve internado por mais de um mês.

A diretora da VS (Vigilância em Saúde), Vivian Delalibera Custódio, disse que a situação está sob controle e afirma que não há quaisquer motivos para preocupação.

Ela salienta que a vacinação contra a covid-19 continua sendo uma importante forma de proteção contra as formas graves da doença, evitando internações e mortes.

"Procure a UBS (Unidade Básica de Saúde) onde está cadastrado levando sua carteira de vacinação e tome a dose do imunizante contra a covid-19", aconselha. Vivian insiste que se vacinar é muito mais do que se proteger.

"É um ato de amor à vida e uma forma de nos proteger e a quem nós amamos", resume.

QUEM DEVE SE VACINAR?

- Crianças de 6 meses a menores de 5 anos: devem receber as doses previstas no calendário de vacinação infantil.
- Idosos com 60 anos ou mais: uma dose a cada 6 meses.
- Gestantes: uma dose a cada gestação, em qualquer fase da gravidez.
- Pessoas com doenças que aumentam o risco de complicações e outros grupos especiais: uma dose anual.
- Pessoas com imunidade comprometida: vacinação a cada 6 meses, após o esquema inicial.
- Trabalhadores da saúde: uma dose anual.
- Pessoas de 5 a 59 anos que nunca foram vacinadas: indicação de dose única.

Zona Azul entra em funcionamento na região central em 16 de novembro

De Mogi Mirim

A fim de democratizar o acesso às vagas de estacionamento na região central, e facilitar as compras no comércio, o novo sistema rotativo de Zona Azul vai entrar em funcionamento a partir do dia 16 de novembro. Até lá, a empresa One Park, vencedora do processo de licitação, realiza as companhas informativas com foco nas possibilidades de uso, da disponibilidades de vagas restritivas e de usuários específicos, para a utilização das 925 vagas reservadas ao estacionamento rotativo.

Além disso, a concessionária responsável pela gestão da Zona Azul executa a instalação de sinalização horizontal e vertical e a criação de uma rede de estabelecimentos credenciados para carregamento de créditos. Após o prazo das campanhas, a tarifa será de R$ 2,50 por hora, sendo possível estacionar também por R$ 1,25 (30 minutos); R$ 3,75 (90 minutos) e R$ 5,00 (120 minutos). Neste sistema, o horário de funcionamento será de segunda a sexta, das 9h às 18h, e aos sábados das 9h às 13h.

A fiscalização do pagamento pelo uso das vagas será realizada pela própria empresa.

Para o uso da Zona Azul, os usuários terão a opção de baixar em seus aparelhos celulares o aplicativo da empresa e, a partir dele, efetuar os pagamentos, após "carregar" com crédito sua conta.

E quem não tiver celular deverá procurar lojas credenciadas pela empresa para efetuar o carregamento do valor do tempo solicitado.



Mogi Guaçu oficializa saída de dois secretários e chega a seis exonerações em 2026



De Mogi Guaçu

A Prefeitura de Mogi Guaçu oficializou nesta quarta-feira (11) as exonerações de Jones Henrique Martins, secretário de Finanças, e de Eduardo Manfrin Schmidt, secretário de Planejamento e Desenvolvimento Urbano. Os dois pediram para deixar os cargos na terça-feira (10), e os atos foram publicados no Diário Oficial do Município.

As mudanças ocorreram durante as férias do prefeito Rodrigo Falsetti, período em que o vice-prefeito, Major Marcos Tuckumantel, está à frente do Executivo. Com as duas saídas, chega a seis o número de secretários que deixaram a administração municipal em 2026.

Schmidt ocupava funções na administração desde janeiro de 2021, início do primeiro mandato de Falsetti.

Nos últimos meses, ele acumulava o comando da Secretaria de Obras e Mobilidade após a saída de Daniel Rossi.

Martins chefiava a Secretaria de Finanças desde junho de 2025.

Durante sua gestão, a pasta adotou medidas para recuperar valores inscritos na dívida ativa do município e facilitar a regularização de débitos tributários.

Além de Rossi, outros três secretários já haviam deixado o governo neste ano: Ivan Carlos Pinheiro, da Secretaria de Governo, André Sastri, da Cultura, e Ariel Cahen, da Comunicação Social.

O chefe de Gabinete, Ruben Novaes, assumirá interinamente as secretarias de Finanças e de Obras e Mobilidade.

O servidor de carreira Esmail Lino de Gouveia ficará à frente da Secretaria de Planejamento e Desenvolvimento Urbano, também em caráter interino.

Em nota, a Prefeitura confirmou que as exonerações ocorreram a pedido dos secretários e agradeceu pelos serviços prestados. Os motivos dos pedidos não foram divulgados.

Fonte: Portal da Cidade Mogi Mirim

Jaguariúna destaca-se na geração de empregos em 2026



De Jaguariúna

Jaguariúna vem se consolidando como referência na geração de empregos, ocupando posições de destaque nos rankings estadual e nacional. Dados do Cadastro Geral de Empregados e Desempregados (Caged), do Ministério do Trabalho e Emprego (MTE), referentes ao período de janeiro a setembro de 2026, mostram que o município está entre os líderes do país em diversos segmentos da economia.

No ranking nacional, a cidade conquistou o 2º lugar em geração de empregos nos setores de armazéns gerais, com saldo positivo de 130 vagas, e em atividades auxiliares dos transportes terrestres, com 101 postos de trabalho. Também alcançou o 3º lugar na fabricação de cervejas e chopes, com saldo de 93 empregos, além da 4ª posição na fabricação de fraldas descartáveis (58 vagas) e de medicamentos veterinários (38 vagas).

No cenário estadual, Jaguariúna apresenta resultados expressivos, ocupando o 1º lugar em atividades auxiliares dos transportes terrestres e o 2º lugar em armazéns gerais, fabricação de cervejas e chopes e fabricação de fraldas descartáveis, entre outros segmentos.

Os bons resultados se refletem nas ações de incentivo à empregabilidade. Por meio do Posto de Atendimento ao Trabalhador (PAT), a Prefeitura promove mutirões de emprego em parceria com empresas de diferentes setores, aproximando empregadores e candidatos e ampliando o acesso da população ao mercado de trabalho.

A frequência dos processos seletivos acompanha o cenário positivo apontado pelos indicadores oficiais.

"Esses resultados demonstram a força da economia de Jaguariúna e o potencial do nosso município para atrair investimentos e gerar oportunidades. Seguiremos trabalhando para aproximar empresas e trabalhadores, fortalecendo o desenvolvimento econômico e criando novas perspectivas para a população", destacou a Secretaria Municipal de Desenvolvimento Econômico, Turismo e Agronegócios.

Câmara Municipal de Artur Nogueira realiza audiência pública para discutir orçamento de 2027

De Artur Nogueira

A Comissão de Orçamento e Finanças da Câmara Municipal de Artur Nogueira realizará, na próxima segunda-feira (16), às 17h45, uma audiência pública para apresentar e discutir o Projeto de Lei nº 047/2026, que estima a receita e fixa as despesas do município para o exercício financeiro de 2027.

O encontro acontecerá no plenário da Casa de Leis e será aberto à participação da população, que terá a oportunidade de conhecer o planejamento orçamentário do município e contribuir com sugestões, críticas e apontamentos sobre a proposta.

A audiência pública representa um importante espaço de transparência e participação popular, permitindo que os moradores acompanhem como a Prefeitura prevê arrecadar e aplicar os recursos públicos ao longo de 2027.

Além de participar presencialmente, os cidadãos também poderão encaminhar sugestões, críticas e outras demandas relacionadas ao projeto por meio do e-mail **secretaria@camaraarturnogueira.sp.gov.br









Festival Sabores que Cantam une gastronomia e música em Monte Alegre do Sul



De Monte Alegre do Sul

Monte Alegre do Sul recebe, entre os dias 20 e 22 de novembro, a primeira edição do Festival Sabores que Cantam, uma proposta que reúne gastronomia e música em uma experiência cultural que valoriza os sabores, os artistas e a identidade do município. Mais do que um evento gastronômico, o festival propõe um encontro entre diferentes expressões culturais, aproximando chefs, músicos, produtores e artistas. A iniciativa busca incentivar a cultura, promover a integração entre a população e celebrar aquilo que Monte Alegre do Sul tem de melhor: sua gente, seus sabores e seus sons.

A proposta é transformar cada prato em uma experiência musical, relacionando receitas e canções em combinações especiais. Durante os três dias, cada estabelecimento participante receberá o público em seu próprio espaço, apresentando um prato especialmente escolhido para o festival e uma música que representa ou dialoga com sua criação.

Confira os participantes e as combinações preparadas para o festival:

Alameda do Chopp: Frango com polenta – Música: Tico-Tico no Fubá.

Auto da Missão: Baião de Dois – Música: Lamento Sertanejo. Café Pão e Prosa: Pastel de Nata – Música: Uma Casa Portuguesa.

Cafezal em Flor: Café da Marvada – Música: Moda da Pinga.

Dois Amores: Tilápia à Parmegiana – Música: Mesa com Amor.

FiChips: Escondidinho de Costeka – Música: Penny Lane, dos Beatles.

La Santa Pasta: Bolo de Chocolate – Música: Velha Infância. O Festival Sabores que Cantam nasce com o propósito de fortalecer a produção cultural e valorizar os empreendedores locais, criando um espaço de convivência, troca de experiências e celebração da cultura de Monte Alegre do Sul. De 20 a 22 de novembro, a cidade estará à mesa para celebrar a gastronomia e a música em uma experiência em que tudo ganha mais sabor e melodia.

Jaguariúna promove programação especial para o Dia da Consciência Negra

De Jaguariúna

A Prefeitura de Jaguariúna, por meio da Secretaria Municipal de Cultura, preparou uma programação especial para celebrar o Dia da Consciência Negra, com atividades nos dias 20, 21 e 22 de novembro.

Na sexta-feira, 20 de novembro, a festa tem início às 18h30 na Praça do Amor, onde ocorre desfile e exposição de roupas e acessórios afro-brasileiros. Às 20h, o grupo de percussão da Escola das Artes, coordenado por Pedro Ferraz, apresenta o espetáculo "Batuque é um Privilégio".

No sábado, 21 de novembro, a programação começa às 9h com a oficina de dança Zouk Jam – Raízes em Movimento, no Quiosque 2 do Parque dos Lagos, e se estende até 18h30. À noite, a Praça do Amor recebe o DJ Black às 18h30 e, às 20h, a apresentação do grupo Samba do Moço do Chapéu Virado.

No domingo, 22 de novembro, a tarde reserva o Samba no Parque, a partir das 16h, também na Praça do Amor. O encerramento acontece às 19h no Teatro Municipal Dona Zenaide, com a comemoração dos 30 anos do Madrigal Maestro Fraga, que contará com a participação dos corais CORDA e Vocalis, de Americana, e do Coral Pinhalense, de Espírito Santo do Pinhal.

"A programação busca valorizar a cultura afro-brasileira, promover o reconhecimento da contribuição da população negra para a sociedade e celebrar a diversidade por meio da arte e da cultura", informa a Secretaria de Cultura de Jaguariúna.



Prefeitura de Artur Nogueira anuncia programação de encerramento das Oficinas Culturais



De Artur Nogueira

A Prefeitura de Artur Nogueira, por meio da Secretaria de Cultura, anuncia a programação de encerramento das Oficinas Culturais de 2026.

As apresentações acontecem nos dias 15, 21 e 22 de novembro e reunirão alunos das oficinas de capoeira, teatro e balé, em uma celebração do trabalho desenvolvido durante o ano.

Os espetáculos marcam a conclusão das atividades e oferecem aos participantes a oportunidade de compartilhar com familiares e com a comunidade o resultado de meses de aprendizado, dedicação e ensaios.

Confira a programação

A abertura acontece no dia 15 de novembro, às 9h30, no Teatro Fingidor, com a apresentação de encerramento da oficina de capoeira.

No mesmo dia, os alunos das oficinas de teatro apresentam o espetáculo "A Família Estranha O Musical", com duas sessões, às 16h e às 20h.

Já nos dias 21 e 22 de novembro, às 19h30, será a vez dos alunos das oficinas de balé subirem ao palco do Clube Floresta para as apresentações de encerramento da modalidade.

As Oficinas Culturais oferecem oportunidades de aprendizado e contato com diferentes manifestações artísticas, contribuindo para a formação cultural e o desenvolvimento de habilidades dos participantes.

Tiro de Guerra de Pedreira programa Solenidade de Formatura para sábado, 14 de novembro

De Pedreira

Neste sábado, 14 de novembro, a partir das 8 horas, será realizada a Solenidade de Formatura da Turma de 2026, do Tiro de Guerra 02-093 "José Alberto de Camargo", localizado na Travessa Amor Perfeito, nº 06, Jardim São Nilo.

Segundo informou o Chefe da Instrução do Tiro de Guerra, Subtenente Samoel Simão Bresolin, durante a solenidade serão entregues aos formandos diplomas de Honra ao Mérito, de Melhor Atirador e de Aptidão Física, Destaque, Referência Elogiosa e de Amigo do TG.

Anualmente prestigiam a Solenidade de Formatura do Tiro de Guerra, autoridades do Município, familiares dos atiradores e população em geral.



Jaguariúna recebe Selo Prata em Boas Práticas de HIV/AIDS



De Jaguariúna

A Prefeitura de Jaguariúna, por meio da Secretaria Municipal de Saúde, recebeu nesta quarta-feira, 11 de novembro, em São Paulo, o Selo Prata em Boas Práticas em HIV/Aids 2026. A certificação foi concedida pelo Programa Estadual de IST/Aids, do Governo do Estado de São Paulo, durante a segunda edição da premiação.

O município avançou do Bronze para o Prata, demonstrando a evolução dos serviços de prevenção, diagnóstico e tratamento. A avaliação abrange quatro eixos: prevenção e diagnóstico, vinculação ao atendimento, tratamento e retenção dos pacientes, e supressão viral. A iniciativa busca fortalecer os serviços públicos de saúde e contribuir para a meta global de eliminar a AIDS como problema de saúde pública até 2030.

Em Jaguariúna, o Serviço de Atendimento Especializado (SAE), vinculado à Vigilância em Saúde, atua desde 2013 acompanhando pacientes e realizando, em média, 150 atendimentos mensais, com índice de adesão ao tratamento de 88 %.

A unidade conta com equipe multiprofissional e oferece acompanhamento médico, fornecimento de antirretrovirais, monitoramento da carga viral e atendimento sigiloso e humanizado.

O trabalho é desenvolvido de forma integrada com a Atenção Básica, por meio das Unidades Básicas de Saúde (UBSs), que atuam na prevenção, orientação, testagem e encaminhamento dos pacientes ao atendimento especializado, fortalecendo a rede municipal de saúde.

O SAE também desenvolve ações de prevenção às infecções sexualmente transmissíveis (ISTs), com testes rápidos para HIV, sífilis e hepatites, distribuição de preservativos e orientações sobre PrEP e PEP.

"Mais do que uma certificação, esse reconhecimento estadual reflete a evolução contínua das políticas públicas de saúde em Jaguariúna, pautadas pela qualificação dos serviços, pelo fortalecimento da assistência e pelo compromisso permanente com um atendimento humanizado, integral e de qualidade à população", destacou a Secretaria Municipal de Saúde.

Mais informações sobre os serviços do SAE podem ser obtidas pelo WhatsApp (11) 91026-2798.

Prefeitura de Artur Nogueira divulga seleção com 36 vagas de emprego na Casa da Juventude

De Artur Nogueira

A Prefeitura de Artur Nogueira, por meio da Secretaria de Desenvolvimento Econômico, Turismo e Juventude, informa que a Casa da Juventude receberá, no dia 18 de novembro (quarta-feira), um processo seletivo com 36 vagas de emprego para moradores do município. A seleção será realizada das 9h às 12h, na Rua João Luiz Machado, nº 373, no Jardim Bela Vista II.

As oportunidades são oferecidas pela empresa Van Der Hoeven e estão distribuídas entre três funções: auxiliar de produção (12 vagas), auxiliar de galvanização (12 vagas) e auxiliar de expedição (12 vagas). As vagas são destinadas a candidatos do sexo masculino, residentes em Artur Nogueira.

O salário oferecido é de R$ 2.010, além de R$ 324,20 de adicional de insalubridade e R$ 300 referentes à assiduidade e produtividade, conforme informado pela empresa. Os benefícios incluem refeição no local, café da manhã, transporte fretado, Gympass e planos de saúde e odontológico opcionais.

Para participar, os interessados devem retirar uma carta de encaminhamento no Posto de Atendimento ao Trabalhador (PAT), localizado no Poupatempo. As cartas são limitadas, e as senhas para o processo seletivo serão distribuídas por ordem de chegada, a partir das 9h.

SERVIÇO

Processo seletivo – 36 vagas de emprego

Data: 18 de novembro (quarta-feira)

Horário: das 9h às 12h

Local: Casa da Juventude – Rua João Luiz Machado, nº 373, Jardim Bela Vista II

Vagas: auxiliar de produção (12), auxiliar de galvanização (12) e auxiliar de expedição (12)

Salário: R$ 2.010,00, além dos adicionais e benefícios informados

Encaminhamento: retirada de carta no PAT (Poupatempo), com quantidade limitada



Representantes do Turismo e Cultura das cidades do Circuito das Aguas estiveram reunidos em Socorro

De Pedreira

Na quarta-feira, 04 de novembro, a cidade de Socorro recebeu duas reuniões ordinárias do Circuito das Águas Paulista.

No período da manhã, o Conselho Regional de Turismo discutiu os caminhos do turismo regional e o Planejamento para 2027,divulgação conjunta do Circuito, integração de roteiros e atrativos, além da capacitação dos profissionais do turismo, com SEBRAE, SENAC e SETUR-SP.

No período da tarde. os gestores de Turismo e Cultura alinharam o calendário de eventos e a programação de fim de ano das cidades, e entregaram a folheteria que vai representar a região na Festuris 2026, de 12 a 15 de novembro, em Gramado (RS).

Águas de Lindóia, Amparo, Holambra, Jaguariúna, Lindóia, Monte Alegre do Sul, Pedreira, Serra Negra e Socorro fazem parte do Consórcio Circuito das Águas Paulista.

Índice Predial do mosquito Aedes aegypti segue abaixo de 1%

De Mogi Guaçu

Em outubro, Mogi Guaçu registrou 0,6% do Índice Predial (IP) de infestação do mosquito Aedes aegypti, o que mantém a cidade em nível satisfatório pelos critérios do Ministério da Saúde. O levantamento foi realizado pela Vigilância Ambiental (VA) e tem comoobjetivo identificar a presença de focos do mosquito transmissor da dengue, chikungunya e zika vírus nos imóveis do município.

De acordo com os dados, a maior incidência foi registrada na área 4, que abrange os bairros da Zona Norte, como Jardim Ypê II, Jardim Guaçuano, Parque Residencial do Ypê Amarelo e Alto dos Ypês com índice de 1%. Na sequência, aparecem as áreas 2 e 5, ambascom 0,83%. Já a área 3 apresentou 0,23%, enquanto a área 1 registrou o menor percentual com 0,17%.

Pelos parâmetros do Ministério da Saúde, os índices inferiores a 1% são considerados satisfatórios. De 1% a 3,9%, a classificação é de alerta, enquanto resultados acima de 3,9% indicam situação de risco. Dessa forma, o resultado geral de Mogi Guaçu permanecedentro da faixa satisfatória, embora algumas regiões mereçam atenção especial das equipes de vigilância.

Na comparação com outubro de 2025, quando o município registrou 0,5%, houve um pequeno aumento de 0,1 ponto percentual.

"Apesar dessa elevação, os indicadores permaneceram abaixo de 1% nos dois períodos, demonstrando que a cidade mantém índices baixos de infestaçãopredial", disse a bióloga da VA, Daniela Caleffi Bonfadini.

De acordo com ela, o resultado reforça a importância da continuidade dos trabalhos de prevenção e combate ao mosquito Aedes aegypti, além da participação dos moradores.

"A orientação é eliminar recipientes que possam acumular água, manter quintais e terrenoslimpos, verificar vasos de plantas, calhas e caixas d'água e não deixar materiais expostos à chuva.

Os cuidados devem ser permanentes para evitar a proliferação do mosquito e proteger a saúde da população", finalizou a bióloga.

Editais

EDITAL DE CONVOCAÇÃO
DA ASSEMBLEIA GERAL ESPECIAL
1ª, 2ª e 3ª Convocação

De acordo com o Artigo 48º do Estatuto Social da Uniser da Baixa Mogiana, Cooperativa de Trabalho dos Fisioterapeutas, Fonoaudiólogos, Nutricionistas, Psicólogos e Terapeutas Ocupacionais, ficam os senhores cooperados desta Cooperativa convocados para a Assembleia Geral Especial de 24 de Novembro de 2026 a ser realizada às 16h30 (dezesseis horas e trinta minutos) em primeira convocação, às 17h30 (dezessete horas e trinta minutos) em segunda convocação e às 18h30 (dezoito horas e trinta minutos) em terceira e última convocação. O quórum para instalação da Assembleia Geral Especial considerando o número de cooperados em condições de votar na data da publicação do edital de convocação é o seguinte: o quórum mínimo de instalação da assembleia geral será de 2/3 (dois terços) do número de sócios, em primeira convocação; metade mais 1 (um) dos sócios, em segunda convocação; 50 (cinquenta) sócios ou, no mínimo, 20% (vinte por cento) do total de sócios, prevalecendo o menor número, em terceira convocação, exigida a presença de, no mínimo, 4 (quatro) sócios para as cooperativas que possuam até 19 (dezenove) sócios matriculados.

Por questões de acomodação, o local da Assembleia Geral Especial será no Hotel Comfort, localizado à Avenida Presidente Tancredo Almeida Neves, 1855, Jardim Nossa Senhora das Graças, Mogi Guaçu - SP, CEP 13845-350, quando serão tratados os seguintes assuntos da ordem do dia:

I. sobre gestão da cooperativa;
II. disciplina, direitos e deveres dos sócios;
III. planejamento e resultado econômico dos projetos;
IV. contratos firmados;
V. organização do trabalho.

Somam-se 151 (cento e cinquenta e um) os cooperados em condições de votar nesta Assembleia.

Mogi Mirim, 13 de Novembro de 2026

_____
Ellen Camila Conceição Mamede

Diretora Presidente da UNISER da Baixa Mogiana

Edital de Convocação

Assembleia Geral Ordinária

Pelo presente edital ficam convocados todos os associados ao **SINDICATO DOS CONDUTORES DE VEÍCULOS RODOVIÁRIOS E TRABALHADORES EM TRANSPORTES, URBANO DE PASSAGEIROS, TURISMO, CARGAS SECAS E MOLHADAS, DEPÓSITOS E FRETAMENTO DO COMÉRCIO E INDÚSTRIA DE MOGI GUAÇU E REGIÃO** à participarem da Assembleia Geral Ordinária que se realizará no dia 11 de dezembro de 2026, às 8:00 horas em primeira convocação e às 09:00 horas em segunda e última convocação, na sede do sindicato sito à Rua Jaime de Oliveira, nº 71, Imóvel Pedregulhal em Mogi Guaçu/SP., a fim de debater e deliberar sobre as seguintes ordens do dia: 1) Prestação de contas do exercício fiscal de 2026; 2) Previsão Orçamentária do exercício de 2027.

Mogi Guaçu, 13 de novembro de 2026.

Gessy Alves de Oliveira
Presidente.

Câmara de Santo Antônio de Posse debate proposta de orçamento de R$ 237,1 milhões para 2027



De Santo Antônio de Posse

A Câmara Municipal de Santo Antônio de Posse realizou, na terça-feira (3), uma audiência pública para apresentar e discutir o projeto da Lei Orçamentária Anual (LOA) de 2027. O encontro ocorreu no plenário da Casa e foi conduzido pela vereadora Claudia Ferrari, presidente da Comissão de Orçamento.

A proposta estima receitas e despesas de R$ 237.111.143,38 para o próximo ano. O valor contempla a manutenção dos serviços públicos, o funcionamento da administração municipal e investimentos previstos para diferentes áreas.

Educação e Saúde têm as maiores previsões entre as áreas apresentadas: R$ 75,78 milhões e R$ 47,20 milhões, respectivamente. A proposta também prevê R$ 19,14 milhões para Administração, R$ 16,56 milhões para Urbanismo, R$ 15,21 milhões para Previdência Social e R$ 11,47 milhões para Saneamento. Para Segurança Pública, a previsão é de R$ 7,81 milhões; para Assistência Social, R$ 7,78 milhões.

A LOA estabelece quanto o município espera arrecadar e como os recursos poderão ser aplicados ao longo do ano seguinte. A audiência permitiu que a população acompanhasse e discutisse essas previsões antes da votação.

Os valores apresentados ainda fazem parte de um projeto de lei.

Após a audiência, a proposta segue em tramitação na Câmara Municipal para análise dos vereadores.

Holambra avança na estruturação das políticas culturais com aprovação do Sistema Municipal de Cultura

De Holambra

Holambra deu um passo importante para o fortalecimento de suas políticas públicas culturais. Foi aprovado na segunda-feira, 9 de novembro, pela Câmara Municipal, o projeto de lei elaborado pela Prefeitura que institui o Sistema Municipal de Cultura, instrumento que permitirá organizar, integrar e planejar as ações do setor de forma estruturada e permanente.

A proposta, encaminhada pelo Executivo para apreciação dos vereadores em 27 de agosto, é resultado de um trabalho conduzido pelo Departamento Municipal de Turismo e Cultura, que envolveu estudos, análise da legislação e diálogo com representantes da comunidade cultural. A iniciativa busca alinhar a política municipal às diretrizes do Sistema Nacional de Cultura, estabelecendo mecanismos de gestão, planejamento e participação social.

Para a diretora municipal de Turismo e Cultura, Alessandra Caratti, a aprovação representa um avanço importante na organização do setor e na construção de uma política cultural que considere as características e as necessidades do município. “Esse é um trabalho que vem sendo construído com planejamento e diálogo. A aprovação do Sistema Municipal de Cultura cria condições para que Holambra avance na organização de suas ações, valorize ainda mais seus artistas, produtores, manifestações culturais e tradições, além de ampliar os espaços de participação da comunidade nas decisões relacionadas à cultura”, destaca.

Um dos momentos importantes desse processo ocorreu em 6 de agosto, quando o Departamento promoveu um encontro no Teatro Municipal Franciscus Johannes Eltink, reunindo artistas, artesãos, músicos, produtores e representantes de entidades para discutir a criação do Conselho Municipal de Política Cultural.

A iniciativa contribuiu para aproximar o poder público dos diferentes segmentos culturais e ampliar o diálogo sobre a estruturação da política municipal.

Para o prefeito Fernando Capato, a aprovação representa um investimento na organização e na continuidade das ações culturais da cidade. “Holambra tem uma identidade cultural



muito rica, construída a partir de suas tradições, de sua história e da participação de diferentes gerações.

Estruturar uma política pública para o setor é uma forma de valorizar esse patrimônio e, ao mesmo tempo, criar condições para que a cultura continue se desenvolvendo, com planejamento, oportunidades e participação da população”, afirma.

Prefeitura orienta contribuintes sobre o ISS em Artur Nogueira

De Artur Nogueira

A Prefeitura de Artur Nogueira, por meio da Secretaria Municipal de Fazenda, está enviando pelos Correios comunicados com boletos do Imposto Sobre Serviços (ISS) a proprietários de imóveis cuja área construída verificada em levantamento técnico com imagens de georreferenciamento, realizado em 2025, difere da área registrada no cadastro municipal.

O objetivo é informar o contribuinte, abrir canal de esclarecimento e orientar a regularização da edificação. Não se trata da criação de um novo tributo nem de aumento de alíquota.

O ISS sobre serviços de construção civil já é previsto na legislação municipal e é devido sempre que há execução de obra.

Sua apuração também é considerada nos processos de regularização de edificações, na emissão do Habite-se e da Certidão de Conclusão de Obras.

O documento enviado não tem natureza de multa nem de penalidade.

O valor informado corresponde ao imposto apurado para os serviços de construção relacionados ao imóvel, conforme os registros municipais.

O envio integra o trabalho de conferência do cadastro imobiliário, que compara as imagens de 2025 com as informações já existentes na Prefeitura.

Divergências apontadas por imagem são passíveis de correção mediante documentos.

O contribuinte que identificar divergência na área construída ou no valor apurado, ou que possua documentos relativos à regularização da obra ou comprovantes de recolhimento do imposto, pode contestar o lançamento.

A contestação deve ser apresentada à Prefeitura, via protocolo, acompanhada da documentação comprobatória, observados os prazos e procedimentos legais. Sendo procedente, o lançamento é revisto e o boleto pode ser cancelado ou substituído.

A regularização é o caminho para a obtenção do Habite-se e da Certidão de Conclusão de Obras, documentos que dão segurança jurídica ao imóvel e são exigidos em situações como escritura e financiamento.

Para parcelar o débito, o contribuinte deve comparecer ao Departamento Jurídico da Prefeitura e formalizar a solicitação.

SERVIÇO

Documentos de ISS – área construída divergente do cadastro

Atendimento: Secretaria Municipal de Fazenda – Rua XV de Novembro, 1.400, Jardim Planalto.

Contato: (19) 3827-9700, de segunda a sexta-feira, das 8h às 17h | arturnogueira.sp.gov.br

Contestação: apresentar documentos da obra ou comprovantes de recolhimento do imposto.

Parcelamento: Departamento Jurídico da Prefeitura

Prefeitura inicia tratativas com o Sindiçu para se adequar com o fim da escala 6x1

De Mogi Guaçu

A Administração Municipal iniciou as tratativas com o Sindicato dos Servidores Públicos de Mogi Guaçu e Região (Sindiçu) para se adequar com o fim da escala de trabalho 6x1 oficializada pela Emenda Constitucional 141/2026, que foi originada da PEC 221/2019e PEC 8/2025, e promulgada pelo Congresso Nacional. O objetivo é estudar os impactos da medida e discutir alternativas, respeitando as características do regime jurídico adotado pelo município.

A reunião foi realizada no 4º andar do Paço Municipal, sob a coordenação da secretária de Administração, Kelly Cristina Camilotti Cavalheiro.

Também participaram representantes da Secretaria de Assuntos Jurídicos (SAJ), do Departamento de Recursos Humanos (DRH),das autarquias do Serviço Autônomo Municipal de Água e Esgoto (SAMAE), Fundação Educacional Guaçuana (FEG) e do Hospital Municipal Dr. Tabajara Ramos.

Kelly Cavalheiro explicou que o processo exige diálogo e análise técnica para compreender os possíveis impactos das mudanças na legislação federal e avaliar como elas poderão ser tratadas no âmbito municipal.

“É importante conduzir essa fase com responsabilidade,transparência e respeito aos direitos dos servidores municipais”, mencionou.

A mudança na organização das jornadas de trabalho e a discussão sobre o fim da escala 6x1 também exigem atenção da Administração Municipal.

“Para os trabalhadores abrangidos pelas novas regras federais, está prevista uma primeira etapa de transição a partirde 16 de dezembro de 2026, com redução da jornada semanal de 44 para 42 horas e ampliação do período de descanso”, explicou.

No caso da Prefeitura de Mogi Guaçu, um dos pontos em análise envolve os possíveis reflexos indiretos da mudança nos contratos de prestação de serviços terceirizados, uma vez que as empresas contratadas deverão observar as normas trabalhistas aplicáveis paraos seus funcionários.

Uma nova reunião está marcada para o dia 24 de novembro, quando deverão ser apresentadas propostas para dar continuidade nas discussões.

“A Administração Municipal seguirá avaliando os aspectos jurídicos, administrativos e operacionais antes de qualquer definiçãosobre possíveis mudanças na jornada dos servidores”, finalizou.

Biblioteca Municipal ganha elevador nas obras de reforma



De Mogi Mirim

A Biblioteca Municipal de Mogi Mirim está em reforma. Dentre as diversas obras em execução, a novidade é a instalação de um elevador, iniciativa que permitirá o acesso de pessoas com deficiência física e de mobilidade reduzida às instalações modernas do novo prédio. Com espaços mais apropriados as atividades de estudos, a previsão é que as obras sejam concluídas no próximo mês. “Uma área mais adequada aos trabalhos escolares e realização de estudos. Com este objetivo nos empenhamos na reforma do local, o que está prestes a ser entregue à população”, disse o prefeito Paulo Silva nesta quinta-feira (5). “Um novo ambiente vai viabilizar estrutura de apoio à educação e ao aprendizado, além de favorecer a inclusão e a convivência social”, complementou.

Com investimentos de aproximadamente R$ 500 mil, o projeto elaborado pela Secretaria de Obras também inclui reparos de umidades em paredes, instalação de vidros nos guardas-corpos, visto que o prédio possui piso superior, além das adequações de instalações elétricas, reforma dos banheiros e a instalação de sanitários para deficientes físicos, troca de calhas e rufos, bem como a pintura externa do imóvel executados pela empresa Placon Construtora.

De acordo com a Secretaria de Cultura, responsável pela gestão do local, a Biblioteca Municipal oferece um acervo com mais de 20 mil livros disponíveis para consulta e empréstimo, além de dispor de amplo espaço a realização de pesquisas e a promoção de ações de incentivo à leitura, contemplando todas as faixas etárias.

Biblioteca Municipal

Endereço: R. Caiapó, 5 - Centro, Mogi Mirim - SP, 13800-100

Telefone: (19) 3805-4435

Funcionamento: segunda a sexta, das 8h às 17h (temporiamente fechada para a reforma)

Cia da Hebe reabre com mostra de Tika Tiritilli, presença de Ignácio de Loyola Brandão e show de Cida Moreira

De Espírito Santo do Pinhal

A Cia da Hebe, associação de arte e cultura sem fins lucrativos sediada no centro de Espírito Santo do Pinhal, reabre as portas de seu casarão histórico com a realização do “Esquenta”, um circuito cultural com atividades abertas e gratuitas que antecedem a 3ª Mostra de Arte Híbrida e o CineHebeClube.

A programação tem como destaques a abertura da exposição de fotos e vídeo “Linhas e Traçados”, da fotógrafa Tika Tiritilli, além da inauguração da BiblioTika, primeira biblioteca de audiovisual e fotografia da região. O público também poderá acompanhar a exibição do documentário biográfico “Não sei viver sem palavras”, seguida de bate-papo presencial com o diretor André Brandão e seu pai, o escritor e imortal da Academia Brasileira de Letras Ignácio de Loyola Brandão. Outro grande momento será a apresentação musical da consagrada cantora e atriz Cida Moreira, interpretando o repertório de Ângela Ro Ro com o show “Me acalmo danando”. A agenda inclui ainda uma oficina teórica e prática sobre a história da pixação e do grafite (programação completa abaixo).

Restauro e recursos

Para receber o público com segurança e conforto, o imóvel de 126 anos — em processo de tombamento e integrante do núcleo histórico do município — permaneceu fechado por cerca de oito meses para obras de restauro e adequações de segurança. As intervenções incluíram a raspagem e recuperação do assoalho original de madeira em cerca de dez salas, reparos em portas e janelas, instalação de câmeras de monitoramento e adequações para a obtenção dos alvarás da Prefeitura e do Corpo de Bombeiros.

As melhorias no casarão foram viabilizadas por meio de recursos de emendas dos deputados estaduais Guilherme Cortez e Simão Pedro, direcionados aos projetos da casa, enquanto a realização das atividades do “Esquenta” conta com o apoio de emenda impositiva da Câmara de Vereadores

Programação do “Esquenta”

13 de novembro (sexta-feira) – às 19h30

Abertura Oficial e Exposição “Linhas e Traçados”: Mostra de fotografias e vídeo com obras de Tika Tiritilli, vídeo e edição de Mariana Sucupira e direção de Mônica Sucupira. O projeto retrata histórias e memórias de mulheres com mais de 60 anos. A visitação permanecerá aberta ao público no período de novembro a fevereiro.

Inauguração da BiblioTika: Abertura pública da primeira biblioteca de audiovisual e fotografia da região, disponibilizando o acervo da fotógrafa Tika Tiritilli para consulta, estudo e pesquisa de novos artistas.

14 de novembro (Sábado) – das 10h às 16h

Visitação Pública da Exposição “Linhas e Traçados”.

21 de novembro (Sábado) – das 10h às 13h

Oficina de Pixo e Grafite (Teórica e Prática): Ministrada pelo artista pinhalense Guilherme Azevedo (Gui Pistolinha). A atividade abordará o histórico das intervenções urbanas no Brasil e no mundo, oferecendo aos participantes a criação de artes e material de referência.

29 de novembro (Domingo) – às 18h

Exibição do filme “Não sei viver sem palavras”: Documentário biográfico dirigido pelo cineasta e fotógrafo André Brandão sobre a vida e a obra de seu pai, o escritor e imortal da Academia Brasileira de Letras Ignácio de Loyola Brandão. A sessão contará com a presença do escritor e do diretor para um bate-papo com o público após a projeção.

12 de dezembro (Sábado) – às 20h

Show Musical “Me acalmo danando”: Apresentação da cantora e atriz Cida Moreira interpretando o repertório de Ângela Ro Ro.

Serviço

Evento: “Esquenta” da Cia da Hebe

Local: Cia da Hebe

Endereço: Rua Capitão João Batista Mendes Silva, 175 – Centro, Espírito Santo do Pinhal (SP)

Entrada: Gratuita

Contato e Informações: (19) 98836-4138

Site: ciadahebe.com.br | Instagram: @ciadahebe

Feart terá programação especial de Natal em Jaguariúna

De Jaguariúna

A tradicional Feira de Arte e Artesanato de Jaguariúna (Feart) terá funcionamento especial durante a programação de Natal da cidade. Na próxima quinta-feira, 19 de novembro, o Papai Noel chegará a bordo da Maria Fumaça, iluminada, no Centro Cultural às 19h, enquanto a feira já estará montada e funcionando normalmente.

Nos dias 20 de novembro (sexta-feira, feriado do Dia da Consciência Negra), 21 de novembro (sábado) e 22 de novembro (domingo), a Feart permanecerá em seu tradicional espaço a partir das 9h, com atendimento estendido até o período noturno, acompanhando a programação natalina do Centro Cultural.

Durante toda a “Estação Natal Jaguariúna”, a feira seguirá o calendário normal aos sábados e domingos, das 9h às 15h, mas terá horário especial até o período noturno nos dias 28 de novembro e nos sábados de 5, 12 e 19 de dezembro.

Considerada uma das feiras de artesanato mais importantes dos Circuitos das Flores e das Águas Paulista, a Feart encerrará a temporada no dia 20 de dezembro (domingo) e retornará em 9 de janeiro de 2027 (sábado).

Instalada no estacionamento do Centro Cultural, a feira reúne barracas de artesãos locais que oferecem artesanato, bordados, pinturas, canecas personalizadas, doces, licores e pratos típicos da culinária regional, atraindo visitantes de todo o Brasil e de outros países, reforçando Jaguariúna como destino cultural e turístico.

Monte Alegre do Sul terá apresentações musicais neste fim de semana

De Monte Alegre do Sul

Monte Alegre do Sul contará com apresentações musicais neste fim de semana, com atrações no sábado (14/11) e no domingo (15/11), em diferentes pontos da cidade.

No sábado, às 20h, Juka e Jhonny se apresentam no Coreto. Já no domingo, a programação começa às 13h, na Praça Bom Jesus, com apresentações de Iuri Soul e Gustavo Dalto.

A Prefeitura convida a população a prestigiar os artistas e participar das atividades.

GP produções eventos 25 ANOS

RED Eventos

28 NOV



MODA VIOLA
APRESENTA
SÉRGIO REIS E ALMIR SATER
28 NOVEMBRO | JAGUARIÚNA - SP
LOCAL RED | REALIZAÇÃO GP PALCO | GARANTA SEU INGRESSO EM: agoraingressos | APOIO BRAHMA

04 DEZ

Zé Ramalho
04.DEZ NOVA DATA SEXTA



LOCAL RED | REALIZAÇÃO GP | VENDAS DE INGRESSOS EM: agoraingressos | APOIO MAXXI

31 JULH

31 JULH 2027 JAGUARIÚNA - SP RED EVENTOS
SAMBA 90 GRAUS



CHIROOR • NETINHO DE PAULA • MARCIO ART

12 DEZ

BOCA LIVRE
convida Edu Lobo



12.dez.26
ABERTURA ÀS 19H | SHOW ÀS 21H00

SHOW EM CAMPINAS

20 DEZ

MENINOS DE ROÇA



CHITAOZINHO & XORORÓ
20 DE DEZEMBRO - CAMPINAS
PRAÇA DE EVENTOS | ABERTURA 19H | SHOW 23H00

@GPPRODUCOESEVENTOS GP PRODUÇÕES & EVENTOS.

WWW.GPPRODUCOES.COM.BR


É HORA DE SONHAR ALTO.
HOC
Promoção
Poupança premiada
Sicredi
R$ 5 milhões em prêmios
MAIS DE 600 CHANCES DE GANHAR!
TODA SEMANA: 15 PRÊMIOS DE R$ 5 MIL
2 PRÊMIOS ESPECIAIS DE R$ 1 MILHÃO (Em julho e em dezembro)
Cada R$ 100 poupados = 1 número da sorte
Poupança Programada = números em dobro
Sicredi
NÚMEROS DA SORTE E REGULAMENTO EM poupancapremiadasicredi.com.br
Promoção válida para as Cooperativas Sicredi da Central Sicredi PR/SP/RJ. Promoção comercial vinculada a Títulos de Capitalização da modalidade Incentivo emitidos pela ICATU CAPITALIZAÇÃO, CNPJ nº 74.267.170/0001-73 e Processos SUSEP nº 15414.675659/2025-96 / 15414.600363/2026-01 / 15414.600360/2026-69 / 15414.675665/2025-43. Período: 23/02/2026 a 12/12/2026. Durante toda a promoção, serão sorteados até R$ 5.000.000,00 em prêmios, líquidos de Imposto de Renda. Consulte previamente as condições ger ais e as características essenciais em www.gov.br/pt-br/servicos/consultar-produtos-susep. Para mais informações sobre os prêmios e a promoção, acesse o regulamento em www.poupancapremiadasicredi.com.br. SAC Sicredi: 0800 724 7220. SAC ICATU: 0800 2860109 (atendimento exclusivo de informações relativas ao sorteio de capitalização). Ouvidoria ICATU: 0800 286 0047 (tenha em mãos o número de protocolo do atendimento anterior).



Tratterie
gastronomia internacional

Restaurante
Restaurante á la carte no centro de Holambra, com jardins, terraço, amplo estacionamento, ambiente aconchegante e familiar

Pratos Executivos
Pratos executivos no almoço de segunda a sexta-feira

Cozinha Internacional
Cardápio cuidadosamente elaborado com o melhor da cozinha internacional

Horário de funcionamento Segunda a quinta feira das 11:30 as 15:30
Sexta feira a domingo e feriados das 11:30 as 16:00 hrs

INFORMAÇÕES E RESERVAS (19) 99188.8927

Rua Camélias, 317 - Centro - Holambra - @TRATTERIEHOLANDESA

bar do Tina

O MELHOR RESTAURANTE DE MOGI MIRIM



Venha viver momentos inesquecíveis, saboreando o melhor da gastronomia local e regional. O Bar do Tina está pronto para receber você, sua família e amigos ,no almoço e no jantar.

Delivery até as 03:00 - (19) 3862-5972

Endereço: R. Padre Roque, 1581 - Jardim Aurea, Mogi Mirim - SP

DECORFLEX® ESQUADRIAS

Soluções para seu projeto

A Decorflex Esquadrias é fabricante especializada em soluções para esquadrias de alumínio. Além de possuir diversas possibilidades de acabamentos e de ser um material bastante durável, o alumínio não enferruja e trará sofisticação e mais beleza ao seu projeto.



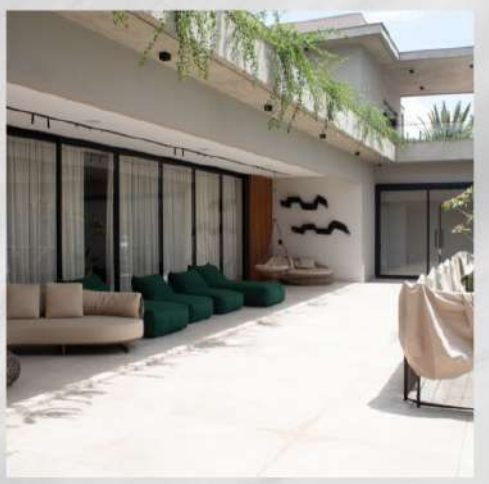


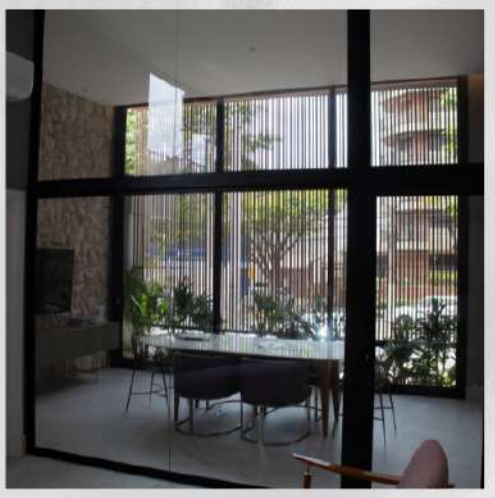

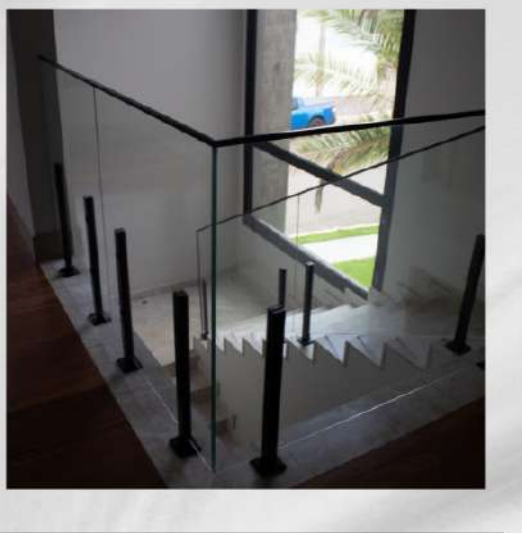

Informações de contato
(19) 98120-4116
(19) 3827-2189

contato@decorflexesquadrias.com.br

Endereço
LOJA 1 - Artur Nogueira – SP
R. Alcídia Teixeira W. Matteis, 31, Jardim Rezek

Endereço
LOJA 2 – Holambra/SP
R. Campo de Pouso Nº1.287 / Sala 03 – Centro



Dois homens são presos em ocorrências distintas de violência doméstica em Artur Nogueira

Casos foram atendidos pela Polícia Militar no domingo (8), durante a madrugada e à tarde

Dois homens foram presos em flagrante em ocorrências distintas de violência doméstica registradas no domingo (8), em Artur Nogueira. Os atendimentos foram realizados pela Polícia Militar, e ambos os casos foram apresentados à Delegacia de Polícia do município.

A primeira ocorrência foi atendida por volta das 3h04. Segundo a PM, após uma discussão em casa, uma mulher apresentou lesão no cotovelo direito. Os policiais ouviram o casal separadamente e encaminharam os dois ao pronto-socorro para atendimento médico. Na delegacia, a autoridade policial ratificou a prisão em flagrante do homem por violência doméstica e lesão corporal.

O segundo atendimento ocorreu por volta das 14h42, no Parque Residencial Itamaraty. A mulher relatou aos policiais que havia retirado uma medida protetiva contra o companheiro dois dias antes e que, no domingo, foi agredida com chutes, puxões de cabelo e empurrões. Ela afirmou ter caído e sofrido escoriações.

O homem apresentou uma versão diferente, dizendo que houve uma discussão e negando as agressões relatadas. A vítima foi encaminhada à Santa Casa de Artur Nogueira para exame de



corpo de delito. O suspeito foi levado à delegacia, onde a prisão em flagrante foi ratificada.

Durante a avaliação de risco, a mulher relatou episódios anteriores de violência e informou que os filhos já haviam presenciado agressões. Ela também manifestou interesse em acolhimento temporário. Não foram divulgadas informações sobre um eventual encaminhamento para esse serviço.

Os dois homens permaneceram presos à disposição da Justiça.

Polícia Rodoviária apreende veículo com queixa de apropriação indébita em Campinas



Automóvel foi abordado durante operação na Rodovia Dom Pedro I; condutora foi ouvida e liberada

Um veículo com queixa de apropriação indébita foi apreendido pela Polícia Militar Rodoviária na tarde de domingo (8), em Campinas. A abordagem ocorreu por volta das 14h30, no km 142,8 da Rodovia Dom Pedro I (SP-065), no sentido norte.

Durante a Operação Saneamento, policiais do 1º Pelotão da 2ª Companhia do 4º Batalhão de Polícia Rodoviária abordaram o automóvel. Na consulta ao sistema Prodesp, a equipe constatou a existência da queixa relacionada ao veículo.

O automóvel e a condutora foram encaminhados ao Distrito Policial para o registro da ocorrência.

O veículo permaneceu apreendido, enquanto a mulher foi ouvida e liberada.

Homem é preso após mulher relatar agressão e ameaça com facão em Mogi Guaçu

Polícia Militar apreendeu o facão no Jardim Pansani. Segundo a corporação, a mulher não sofreu lesões

Um homem foi preso na noite de terça-feira (10) após a Polícia Militar ser acionada para atender uma ocorrência de violência doméstica no Jardim Pansani, em Mogi Guaçu. Segundo a PM, os policiais encontraram o suspeito em frente à residência com um facão nas mãos. Ele soltou o objeto após ordem da equipe. A mulher relatou aos policiais que tentou conversar com o companheiro e que, durante a discussão, foi empurrada e agredida com tapas. Segundo ela, o homem quebrou seu celular e, em seguida, a ameaçou com o facão. A PM informou que ela não sofreu lesões. A mulher disse ainda que o companheiro havia ficado três dias desaparecido e retornado no sábado (7) bastante alterado.

Ela afirmou que, naquele dia, evitou conversar com ele para não discutir na frente dos filhos. Questionado pelos policiais, o homem afirmou que a discussão ocorreu porque a família não queria que ele ficasse em casa. A ocorrência foi apresentada na Central de Polícia Judiciária. O homem permaneceu preso e o facão foi apreendido.



CASAL DE IDOSOS É AGREDIDO E AMARRADO DURANTE ROUBO EM COSMÓPOLIS



Quatro encapuzados levaram R$ 3 mil em dinheiro, um carro e outros bens de uma residência no Jardim Primavera.

Um casal de idosos foi agredido e amarrado durante um roubo na noite de terça-feira (10), no Jardim Primavera, em Cosmópolis.

Os dois relataram que foram surpreendidos em casa por quatro homens encapuzados, um deles armado.

O grupo ameaçou e agrediu as vítimas, que ficaram amarradas e sob vigilância enquanto o imóvel era revirado. Os assaltantes levaram R$ 3 mil em dinheiro, diversos objetos e um Volkswagen Fox cinza, usado para transportar os bens roubados.

A Polícia Militar fez buscas nas imediações, colheu informações com moradores e solicitou imagens de câmeras de segurança. A perícia esteve na residência.

Até o encerramento da ocorrência, nenhum suspeito havia sido localizado e os bens ainda não tinham sido recuperados. O caso foi encaminhado à Polícia Civil para investigação.

HOMEM É PRESO SUSPEITO DE TENTAR FURTAR IMÓVEL DESTINADO À PROMOÇÃO SOCIAL EM MOGI MIRIM

Funcionária encontrou o suspeito dentro do prédio em reforma; objetos desmontados foram apreendidos, segundo informações do boletim de ocorrência. Um homem de 44 anos foi preso em flagrante na manhã de segunda-feira (9), suspeito de tentar furtar objetos de um imóvel alugado pela Prefeitura de Mogi Mirim, no Jardim Áurea. O prédio está em reforma para receber instalações da área de Promoção Social do município.

Segundo informações de um boletim de ocorrência divulgadas pelo Portal da Cidade Mogi Mirim, uma funcionária da empresa responsável pelas obras encontrou o suspeito escondido atrás da porta de um banheiro. A Guarda Civil Municipal foi acionada.

Durante a averiguação, os agentes encontraram uma bomba de piscina retirada de sua instalação e duas maçanetas desmontadas. Os materiais estavam separados dentro do imóvel, levantando a suspeita de tentativa de furto.

Conforme o registro, o homem afirmou inicialmente que havia recebido uma chave de um conhecido e negou a intenção de furtar. A perícia identificou sinais de violação em pontos do imóvel, incluindo marcas no portão e um cadeado danificado.

A ocorrência foi encaminhada à Polícia Civil, que formalizou a prisão em flagrante por suspeita de tentativa de furto



qualificado por rompimento de obstáculo. Os objetos foram apreendidos e devolvidos ao representante da empresa responsável pela reforma.

CASAL É PRESO E MAIS DE 14 QUILOS DE DROGAS SÃO APREENDIDOS EM ESPÍRITO SANTO DO PINHAL



Policiais localizaram maconha, cocaína, crack e materiais utilizados no armazenamento de entorpecentes em uma residência no Jardim Centenário.

Um homem de 27 anos e uma mulher de 22 foram presos em flagrante na terça-feira (10), suspeitos de tráfico de drogas e associação para o tráfico, em Espírito Santo do Pinhal. A ocorrência foi registrada no bairro Jardim Centenário.

Segundo as informações atribuídas à Polícia Militar, a equipe chegou ao imóvel por volta das 15h, após receber denúncias sobre o armazenamento de entorpecentes destinados à comercialização.

Durante a averiguação, os policiais localizaram aproximadamente 14,6 quilos de drogas, sendo 7,9 quilos de maconha, 5,38 quilos de cocaína e 1,38 quilo de crack.

Também foram apreendidas três balanças de precisão, embalagens, microtubos vazios, um aparelho celular e cinco pacotes de carbonato de cálcio, que totalizavam 5,23 quilos.

Conforme o relato policial divulgado, a mulher teria informado que ela e o companheiro recebiam R$ 1.500 mensais para guardar os entorpecentes.

O homem compareceu posteriormente à delegacia, acompanhado de um advogado. Os dois foram autuados em flagrante e permaneceram à disposição da Justiça.

A ocorrência foi apresentada à Delegacia de Polícia de Espírito Santo do Pinhal.

QUATRO SUSPEITOS DE FURTO EM AGUAÍ SÃO PRESOS EM ESTIVA GERBI

Polícia Militar e Guarda Civil Municipal recuperaram os bens da vítima após abordar um carro no bairro Estiva Velha, na manhã de quarta-feira (11).

Quatro pessoas foram presas na manhã de quarta-feira (11), em Estiva Gerbi, suspeitas de envolvimento em um furto em Aguaí. A abordagem ocorreu no bairro Estiva Velha, durante uma ação conjunta da Polícia Militar e da Guarda Civil Municipal (GCM).

A Polícia Militar de Aguaí informou às equipes que os ocupantes de um carro suspeito de ter sido usado no furto seguiam em direção a Estiva Gerbi. Com as características do veículo, os agentes localizaram e abordaram o automóvel durante o patrulhamento.

Na busca veicular, as equipes encontraram uma lavadora de alta pressão, raquetes, um hoverboard, um par de luvas de boxe e uma caixa de som, além de três capacetes e três chaves falsas. Os ocupantes deram versões divergentes sobre a procedência dos objetos.

Os quatro foram levados à delegacia. Durante o registro da ocorrência, imagens das câmeras de segurança confirmaram o furto, e a vítima reconheceu seus pertences, que foram devolvidos.



Os quatro suspeitos permaneceram presos. Os capacetes e as chaves falsas foram apreendidos, e o carro foi recolhido por falta de licenciamento.

HOMEM É PRESO APÓS AMEAÇAR MÃE E TIO COM MARRETA, RELATAM VÍTIMAS EM PEDREIRA



Ocorrência foi registrada na manhã de quarta-feira (11), no Jardim Alzira. A mãe tinha uma medida protetiva em vigor contra o filho.

A Polícia Militar prendeu um homem na manhã de quarta-feira (11) após atender a uma ocorrência de violência doméstica no Jardim Alzira, em Pedreira. A mãe e o tio do suspeito relataram à equipe que ele os ameaçou de morte com uma marreta e que já haviam sido ameaçados em outras ocasiões.

Questionado pelos policiais, o homem afirmou que havia discutido com os familiares e negou ter cometido agressões físicas. A equipe encontrou a marreta na área externa da residência.

Na delegacia, foi constatado que a medida protetiva solicitada pela mãe em 2025 continuava em vigor e havia sido descumprida.

O homem permaneceu preso, e a marreta foi apreendida.

GCM PRENDE MULHER SUSPEITA DE TRÁFICO E APREENDE 62 MICROTUBOS EM ESTIVA GERBI

Durante a ocorrência de terça-feira (10), guardas encontraram 57 dos recipientes escondidos em um botijão de gás na residência da suspeita.

A Guarda Civil Municipal (GCM) de Estiva Gerbi prendeu uma mulher suspeita de tráfico de drogas na terça-feira (10). A equipe fazia patrulhamento preventivo quando a mulher tentou fugir ao perceber a aproximação da viatura.

Durante a tentativa de fuga, ela deixou cair cinco microtubos com uma substância semelhante à cocaína. Após a abordagem, os guardas encontraram outros 57 microtubos com entorpecentes na residência da suspeita.

A mulher foi encaminhada ao Plantão Policial, onde a autoridade policial ratificou a prisão em flagrante por tráfico de drogas.



PM ENCONTRA DOIS HOMENS EM BUEIRO E PRENDE QUATRO SUSPEITOS DE FURTO EM MOGI MIRIM

Policiais localizaram cerca de 70 metros de fios de cobre cortados no Jardim Longatto, na tarde de quarta-feira (11).

A Polícia Militar prendeu quatro homens suspeitos de furto de fios de cobre na tarde de quarta-feira (11), em Mogi Mirim. A equipe foi acionada para averiguar um carro no Jardim Longatto e abordou dois homens que estavam próximos ao veículo.

Os abordados disseram que tinham vindo de Curitiba (PR) para trabalhar no município e que o carro havia apresentado problemas mecânicos. Segundo o relato da ocorrência, eles deram versões diferentes sobre o que faziam no local.

Durante a averiguação, os policiais viram um pé de cabra no interior do automóvel e encontraram um bueiro com a tampa parcialmente aberta nas proximidades. Ao remover a tampa, a equipe localizou outros dois homens e cerca de 70 metros de fios de cobre cortados, com peso estimado em 150 quilos. A perícia técnica esteve no local.

Os quatro foram levados à delegacia, onde permaneceram presos. A Polícia Civil removeu o carro para Itapira com um pé de cabra e um alicate em seu interior.

Os fios foram entregues a um representante da empresa de telefonia.

PM LOCALIZA NO BAIRRO RESSACA HOMEM PROCURADO PELA JUSTIÇA EM SANTO ANTÔNIO DE POSSE



Preso na noite de quarta-feira (11), ele tinha pena de 1 ano, 6 meses e 9 dias a cumprir por lesão corporal.

A Polícia Militar prendeu um homem procurado pela Justiça na noite de quarta-feira (11), em Santo Antônio de Posse. Ele foi localizado no bairro Ressaca após buscas em diferentes endereços.

A equipe recebeu informações sobre um mandado de prisão em aberto por lesão corporal. Após localizar o homem, os policiais o encaminharam à Delegacia de Polícia, onde ele permaneceu preso.

Fonte: Polícia Militar.

GUARDA MUNICIPAL APREENDE 69 PORÇÕES DE DROGAS COM APOIO DO CANIL EM COSMÓPOLIS

A cadela Luma localizou parte do material em uma área de mata após a abordagem de um homem na tarde de segunda-feira (9).

A Guarda Municipal de Cosmópolis apreendeu 69 porções de substâncias suspeitas de serem drogas e R$ 55 em dinheiro na tarde de segunda-feira (9). A ocorrência começou com a abordagem de um homem na Rua Benedito Grassi.

Durante a revista pessoal, os agentes encontraram dois pinos com substância semelhante à cocaína e R$ 55. Outros cinco pinos com material semelhante foram localizados nas proximidades.

Segundo o relato da ocorrência, o homem afirmou que o material era dele e indicou outro ponto onde haveria mais drogas. Com o apoio do Canil, a cadela Luma encontrou outras porções escondidas em uma área de mata.

Ao todo, foram apreendidos 48 pinos com substância semelhante à cocaína, 13 porções de material semelhante ao crack, cinco de material semelhante à maconha e três descritas como dry.

O homem foi encaminhado ao Hospital Municipal e, depois, à Delegacia de Polícia, onde a ocorrência foi apresentada como tráfico de drogas e porte de entorpecentes para uso pessoal.

Fonte: Guarda Municipal de Cosmópolis.



DENÚNCIA PELO 153 LEVA À PRISÃO DE HOMEM PROCURADO PELA JUSTIÇA EM HOLAMBRA



Guarda Civil Municipal localizou o homem no bairro Vila Nova e confirmou que havia um mandado de prisão em aberto.

A Guarda Civil Municipal (GCM) de Holambra prendeu um homem procurado pela Justiça no bairro Vila Nova. A equipe iniciou as buscas após receber, pelo telefone 153, uma denúncia que indicava onde ele estaria morando.

Durante o patrulhamento, os guardas localizaram a residência e abordaram o homem. Em consulta aos sistemas policiais, a equipe confirmou a existência de um mandado de prisão em aberto contra ele.

O homem foi encaminhado à Delegacia de Polícia, onde permaneceu à disposição da Justiça.

Fonte: Guarda Civil Municipal de Holambra.

SUSPEITOS DE FURTO A RESIDÊNCIA EM AGUAÍ SÃO PRESOS EM ESTIVA GERBI

Guarda Civil Municipal e Polícia Militar localizaram os suspeitos e o veículo no Jardim São José I. A vítima reconheceu os objetos apreendidos. Suspeitos de envolvimento em um furto a uma residência em Aguaí foram presos em flagrante na manhã de quarta-feira (11), em Estiva Gerbi. A Guarda Civil Municipal (GCM), com apoio da Polícia Militar, intensificou o patrulhamento após receber informações sobre o furto e denúncias de que os suspeitos circulavam pelo município.

Os agentes localizaram os suspeitos e o veículo apontado como utilizado no furto no Jardim São José I.

Após a abordagem, os envolvidos foram encaminhados à Delegacia de Polícia, onde permaneceram presos à disposição da Justiça. A vítima compareceu à delegacia, reconheceu os objetos apreendidos e identificou os suspeitos nas imagens do furto. O veículo foi guinchado porque estava com a documentação vencida.

PM PRENDE DOIS HOMENS POR VIOLÊNCIA DOMÉSTICA EM ITAPIRA E MOGI GUAÇU

As prisões ocorreram em ações distintas entre a noite de quarta-feira (11) e a madrugada de quinta-feira (12). A Polícia Militar prendeu dois homens suspeitos de violência doméstica em Itapira e Mogi Guaçu. No primeiro caso, uma mulher relatou ter sido agredida pelo cunhado. No segundo, a vítima disse ter sofrido agressões físicas e verbais do companheiro. Em Itapira, a equipe foi acionada na noite de quarta-feira (11) para atender a ocorrência no bairro José Tonolli. A mulher relatou que, durante uma discussão familiar, o cunhado avançou em sua direção e ela o atingiu com o ombro. Em seguida, segundo o relato, ele deu vários socos no rosto e na cabeça da vítima, além de insultá-la e ameaçá-la de morte. O suspeito confirmou que agrediu a cunhada e alegou ter agido em legítima defesa.

A ocorrência foi apresentada na Central de Polícia Judiciária, onde ele permaneceu preso por injúria, ameaça e lesão corporal no contexto familiar. Em Mogi Guaçu, a Polícia Militar foi acionada na madrugada de quinta-feira (12) para atender uma ocorrência na Vila Residencial Moacir Guzoni.

A mulher relatou que o companheiro a agrediu física e verbalmente dentro da residência. O homem confirmou as agressões e permaneceu preso após ser encaminhado à Central de Polícia Judiciária.

AGRO-NEGÓCIOS
O agro da região você encontra aqui!
O REGIONAL
oregional.net
13 de Novembro de 2026

MARIADITA
JAGUARIÚNA
REGULARIZAÇÃO DE IMÓVEIS
URBANOS E RURAIS
• HABITE-SE
• INSTITUIÇÃO DE CONDOMÍNIO
• CAR - CCIR - INCRA
(19) 99215-4852
(19) 99184-6967

Dr. Caius Godoy (Dr. da Roça) agora aqui todas as semanas

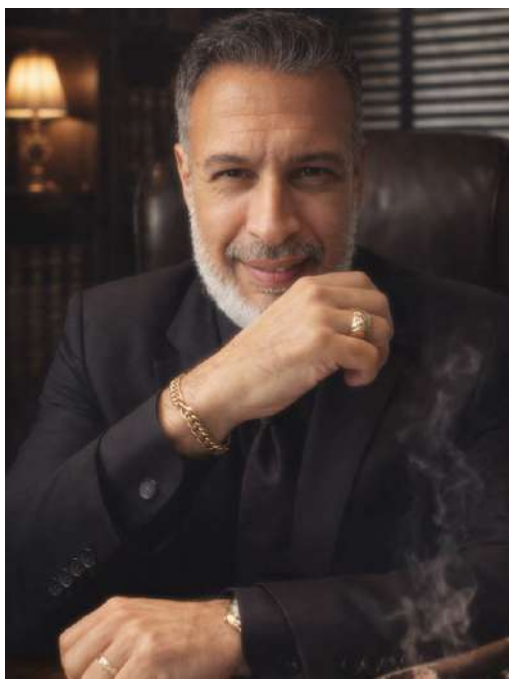

Aos que ainda não me conhecem, meu nome é Caius Godoy, advogado e administrador de empresas com atuação exclusiva no agronegócio. De uma família de produtores rurais do interior de São Paulo, a querida Duartina, tento através do meu trabalho levar informações para dentro da porteira, sendo elas envolvendo o Direito, ou não. Hoje tenho escritório nas cidades de Campinas e Jaguariúna e com muito orgulho sou conhecido e chamado carinhosamente pelos meus amigos e clientes, como o Dr. da Roça. Espero que gostem da minha coluna semanalmente falando sobre o mundo agro e agradeço pela oportunidade do Grupo O Regional de comunicação.

E como sempre finalizo, tchaaau obrigado!!

O QUE É O MERCOSUL

O Mercado Comum do Sul, conhecido como MERCOSUL, é um processo de integração regional criado em 1991 com a assinatura do Tratado de Assunção por Argentina, Brasil, Paraguai e Uruguai. Seu objetivo original foi aproximar economicamente esses países por meio da ampliação do comércio, da circulação de bens e serviços e da coordenação de políticas econômicas. Com o passar dos anos, entretanto, o MERCOSUL ultrapassou a dimensão exclusivamente comercial e passou a produzir efeitos também nas relações sociais, migratórias, empresariais e jurídicas.

Atualmente, Argentina, Bolívia, Brasil, Paraguai e Uruguai participam como Estados Partes. A Venezuela permanece suspensa dos direitos e obrigações decorrentes de sua condição de Estado Parte. O bloco também mantém relações com diversos Estados Associados da América do Sul.

Um dos objetivos centrais do MERCOSUL é promover maior integração econômica entre seus integrantes. Isso envolve a busca pela livre circulação de bens, serviços e fatores produtivos, a adoção de uma tarifa externa comum e a coordenação de determinadas políticas econômicas e comerciais. Na prática, contudo, o processo de integração ainda possui limitações e diferenças regulatórias entre os países.

Para as pessoas físicas, o MERCOSUL possui uma importância que vai além das relações comerciais. Existem normas destinadas a facilitar a circulação, a residência, o trabalho e o estudo entre os Estados integrantes. Em determinadas condições, nacionais de um Estado Parte podem solicitar residência temporária em outro Estado Parte com fundamento em sua nacionalidade e posteriormente requerer residência permanente, observadas as exigências aplicáveis.

Essa integração também merece atenção sob a perspectiva do Direito de Família e das Sucessões. Famílias que possuem integrantes residentes em diferentes países podem enfrentar questões envolvendo casamento, regime de bens, divórcio, herança, inventário e patrimônio localizado no exterior.

É importante compreender que o MERCOSUL não criou um único Direito de Família ou um único Direito Sucessório. Cada país conserva sua própria legislação civil, tributária e patrimonial. Portanto, possuir residência em um país do bloco ou manter patrimônio em outro pode exigir uma análise conjunta das legislações envolvidas.

O mesmo raciocínio vale para holdings familiares e estruturas de proteção patrimonial.

Uma família brasileira que possua imóveis, investimentos, empresas ou outros ativos na Argentina, Paraguai ou Uruguai, por exemplo, não deve presumir que a existência do MERCOSUL elimina questões tributárias, societárias ou sucessórias. A localização do patrimônio, a residência fiscal dos envolvidos, a estrutura societária utilizada e as regras de transmissão por falecimento precisam ser analisadas individualmente.

Também não se deve confundir facilidade migratória com liberdade automática para exercer qualquer profissão ou atividade empresarial. O exercício profissional e determinadas atividades econômicas continuam submetidos às normas internas de cada país. O próprio Estatuto da Cidadania reconhece direitos de circulação, residência e trabalho dentro das condições estabelecidas pelas legislações aplicáveis.

Para empresários e famílias com patrimônio internacional, portanto, o MERCOSUL cria oportunidades relevantes, mas também exige planejamento.

Antes de transferir residência, adquirir imóveis, constituir empresas, criar uma holding ou organizar uma sucessão envolvendo mais de um país, é necessário avaliar os efeitos jurídicos e tributários em cada jurisdição.

O MERCOSUL deve ser compreendido não apenas como um acordo comercial, mas como um processo amplo de integração regional. Para quem possui negócios, patrimônio ou vínculos familiares em diferentes países da região, compreender suas regras tornou se cada vez mais importante para estruturar decisões com segurança jurídica.

Dr. Caius Godoy, Advogado e Presidente da Comissão de Cultura, Midia e Entretenimento da OAB Jaguariúna, e-mail: caius.godoy@adv.oabsp.org.br

Descubra os cuidados que fazem a diferença para vacas e bezerros antes do parto

Terço final da gestação exige atenção especial quanto à alimentação, à sanidade e ao comportamento das matrizes; novilhas que terão a primeira cria precisam de acompanhamento redobrado

Embora o parto dure menos de uma hora, o nascimento de um bezerro saudável requer cuidados que começam muito antes, especialmente nos últimos 100 dias. É no terço final da gestação que o feto apresenta seu maior crescimento, período em que a matriz precisa de atenção especial quanto à alimentação, à sanidade e às condições de manejo. Esse acompanhamento também permite ao produtor identificar possíveis dificuldades e evitar intervenções desnecessárias durante o nascimento.

Segundo o médico-veterinário da Diretoria de Assistência Técnica Integral (CATI), Braz Costa de Oliveira Junior, os cuidados básicos no pré-parto valem para todas as raças, sejam zebuínos, taurinos ou mestiços, e o planejamento dessa fase começa por coisas simples, mas essenciais, como a oferta de alimento de qualidade, água e suplementação mineral adequada.

Em sistemas de produção de gado de corte baseados em pastagens, o cuidado com a alimentação começa pela boa oferta de água e forragem, além de manter a suplementação disponível continuamente. "A alimentação deve estar à disposição das matrizes durante todo o período, sem restrições", recomenda Braz.

A criação de um piquete específico para as vacas próximas do parto, também conhecido como piquete-maternidade, permite maior controle e facilita a limpeza do ambiente. Isso minimiza o risco de infecções e favorece práticas como a cura do umbigo e a ingestão do colostro, que é o primeiro leite produzido após o nascimento. Além disso, a separação do rebanho reduz o estresse causado por atritos e disputas hierárquicas entre os animais. Esse local deve ser organizado próximo ao curral. A proximidade facilita, ainda, a observação dos animais e permite intervenções mais rápidas, caso alguma dificuldade apareça.

Sinais no pré-parto

Mudanças no comportamento e na aparência das matrizes indicam que o parto se aproxima. Nos dias que antecedem o nascimento, o úbere começa a acumular leite e a vulva fica mais inchada. Já no momento do parto, a vaca tende a se afastar do restante do rebanho, alternando movimentos de levantar e deitar, até iniciar os esforços para a expulsão do bezerro.

A recomendação é acompanhar esses sinais com atenção, mas sem se aproximar excessivamente do animal. O parto é um momento naturalmente estressante, e a presença constante de pessoas pode aumentar o desconforto da matriz.

Após o rompimento da bolsa, começa a fase de expulsão do feto. De acordo com Braz, em condições normais, o processo deve ocorrer em aproximadamente 40 minutos. Se esse tempo for ultrapassado, é preciso observar com mais cuidado a evolução do nascimento e verificar se há sinais de dificuldade.

A orientação é evitar intervenções precipitadas. Nem todo parto exige ajuda humana, e a tentativa de auxiliar sem necessidade pode, em vez de ajudar, atrapalhar um processo que ocorreria naturalmente. Quando houver indícios de dificuldade, a assistência deve ser feita por uma pessoa capacitada, preferencialmente com acompanhamento de um médico-veterinário.

Cuidados com primíparas

Entre as matrizes, as primíparas – novilhas que terão a primeira cria – merecem acompanhamento especial. Ao contrário das vacas que já passaram por outros partos, as novilhas ainda estão vivendo essa experiência pela primeira vez e precisam de um olhar mais atento do produtor. Por isso, a separação dos animais por categoria, mantendo novilhas e vacas multíparas, que já tiveram mais de um parto, em grupos distintos, ajuda a direcionar a atenção da equipe às fêmeas que mais precisam de acompanhamento, conforme explica o veterinário.

Ao se considerar o avanço da precocidade nos rebanhos, a importância dessa organização de manejo fica ainda mais evidente. O melhoramento genético e a seleção de características produtivas permitiram antecipar a idade ao primeiro parto. Atualmente, há fêmeas parindo entre 18 e 20 meses, enquanto em sistemas anteriores esse primeiro nascimento ocorria por volta dos 36 meses. Essa antecipação representa um ganho para a produção, ao permitir que a matriz inicie sua vida reprodutiva mais cedo e tenha potencial para produzir mais bezerros ao longo da vida; por outro lado, exige atenção às condições de desenvolvimento e ao manejo dessas fêmeas ainda jovens.

"Como se trata de um animal muito jovem, ele é inexperiente. Por ser novilha, devemos ter esse cuidado redobrado", explica Braz, que é chefe da divisão de produção da CATI na Fazenda Ataliba Leonel, em Manduri (SP), e está à frente do Programa de Melhoramento Genético do Nelore Mocho.

O acompanhamento da gestação também ajuda a organizar o manejo das matrizes. Quando o produtor mantém registros das datas de inseminação, consegue estimar com maior precisão o período de nascimento dos bezerros e identificar gestações que estejam ultrapassando o tempo esperado. Nas propriedades em que a reprodução ocorre por monta natural, com o touro permanecendo junto às vacas, esse controle pode ser menos preciso. Ainda assim, o diagnóstico de gestação realizado por profissional qualificado permite estimar a idade gestacional e planejar a separação dos animais em lotes, o que facilitará os cuidados no período pré-parto.

Outro ponto-chave para uma boa preparação pré-parto é a sanidade. As matrizes devem chegar ao final da gestação com o protocolo de vacinação em dia, especialmente contra as principais doenças reprodutivas. Além de proteger a vaca, os cuidados sanitários contribuem para a qualidade do colostro, rico em anticorpos que ajudam a proteger o bezerro nos primeiros dias de vida.

Esse planejamento deve incluir também os cuidados básicos com o recém-nascido, para que a equipe esteja preparada para agir logo após o parto, quando necessário. Com todas essas dicas sendo seguidas, fica mais fácil garantir que a vaca passe por esse momento com tranquilidade e que o bezerro chegue ao mundo saudável, pronto para dar seus primeiros passos e trotes ao lado da mãe.

AgroNotícias



Mauricio Picazo Galhardo

PROGRAMA NACIONAL DE ARMAZENAGEM

Apesar de figurar entre os maiores produtores mundiais de alimentos, o Brasil ainda enfrenta um déficit significativo em sua capacidade de armazenagem em relação ao volume produzido nas lavouras. Segundo dados do Instituto Brasileiro de Geografia e Estatística (IBGE), o país encerrou 2025 com capacidade para armazenar 233,8 milhões de toneladas. Em contrapartida, a safra brasileira de grãos 2025/2026 alcançou 361,7 milhões de toneladas, de acordo com a Companhia Nacional de Abastecimento (Conab).

ACORDO MERCOSUL–UNIÃO EUROPEIA

O Acordo de Parceria entre o Mercosul e a União Europeia completou seis meses de aplicação provisória, com resultados positivos para o agronegócio brasileiro. Nos primeiros cinco meses de vigência, as exportações do setor para o bloco europeu cresceram 14,8% em valor, na comparação com igual período de 2025, e somaram US$ 12,21 bilhões, segundo dados do sistema Agrostat, do Ministério da Agricultura e Pecuária (Mapa).

RENEGOCIAÇÃO DE DÍVIDAS RURAIS

O secretário de Agricultura e Abastecimento do Estado de São Paulo, Geraldo Melo Filho, participou, em Brasília, de reunião-almoço promovida pela Frente Parlamentar da Agropecuária (FPA). Durante o encontro, apresentou dados sobre a crise de renda enfrentada pelo setor rural e defendeu ajustes nas regras federais de renegociação de dívidas, de modo a contemplar produtores afetados por diferentes modalidades de perdas.

ATUALIZAÇÃO DO CADASTRO DOS REBANHOS

Os produtores rurais paulistas têm até 30 de novembro para atualizar o cadastro de todas as espécies de animais existentes em suas propriedades no sistema de Gestão de Defesa Animal e Vegetal (GEDAVE). A campanha referente ao segundo semestre começou no dia 1º e é coordenada pela Defesa Agropecuária, órgão vinculado à Secretaria de Agricultura e Abastecimento (SAA). A atualização semestral tornou-se obrigatória após a retirada da vacinação contra a febre aftosa, em 2023.

ALTA EM INSUMOS PECUÁRIOS

A Federação da Agricultura e Pecuária do Estado de São Paulo (FAESP) divulgou a 56ª edição do Relatório de Acompanhamento Mensal dos Preços de Insumos, elaborado pelo Departamento Econômico e referente a setembro de 2026. O levantamento revela um cenário de oscilações no mercado agropecuário paulista, com aumentos expressivos nos preços de produtos voltados à pecuária, defensivos agrícolas e combustíveis, enquanto adubos e corretivos registraram recuo.

ÍNDICE DE PRODUÇÃO AGROINDUSTRIAL (PIMAGRO)

A agroindústria brasileira continua apresentando sinais de desaceleração. Em agosto de 2026, a produção recuou 2,7% em relação ao mesmo mês do ano anterior, registrando a quarta queda interanual consecutiva. O resultado confirma a perda gradual de dinamismo do setor, que também aparece no desempenho acumulado. Segundo o Índice de Produção Agroindustrial (PIMAgro), elaborado pelo FGV Agro, a atividade apresentou retração de 1,0% entre janeiro e agosto.

INTELIGÊNCIA ARTIFICIAL NO AGRO

A ampliação da conectividade no campo, o uso da inteligência artificial e a qualificação profissional são iniciativas fundamentais para impulsionar a transformação digital do agronegócio brasileiro. Esses temas estiveram em pauta na segunda reunião do Comitê de Inovação da Abag, realizada em 29 de outubro. O encontro reuniu representantes de empresas e instituições para compartilhar experiências práticas e debater oportunidades de avanço tecnológico nas diferentes cadeias produtivas.

DESENVOLVIMENTO SUSTENTÁVEL

O diretor-geral do Instituto Interamericano de Cooperação para a Agricultura (IICA), Muhammad Ibrahim, participou da abertura da 28ª Conferência da Comissão Regional para as Américas da Organização Mundial de Saúde Animal (OMSA), realizada no Paraguai, entre os dias 2 e 6 de novembro.

A cerimônia de abertura contou com a presença do presidente da República do Paraguai. (Com informações de assessorias e ia)

Mauricio Picazo Galhardo é jornalista

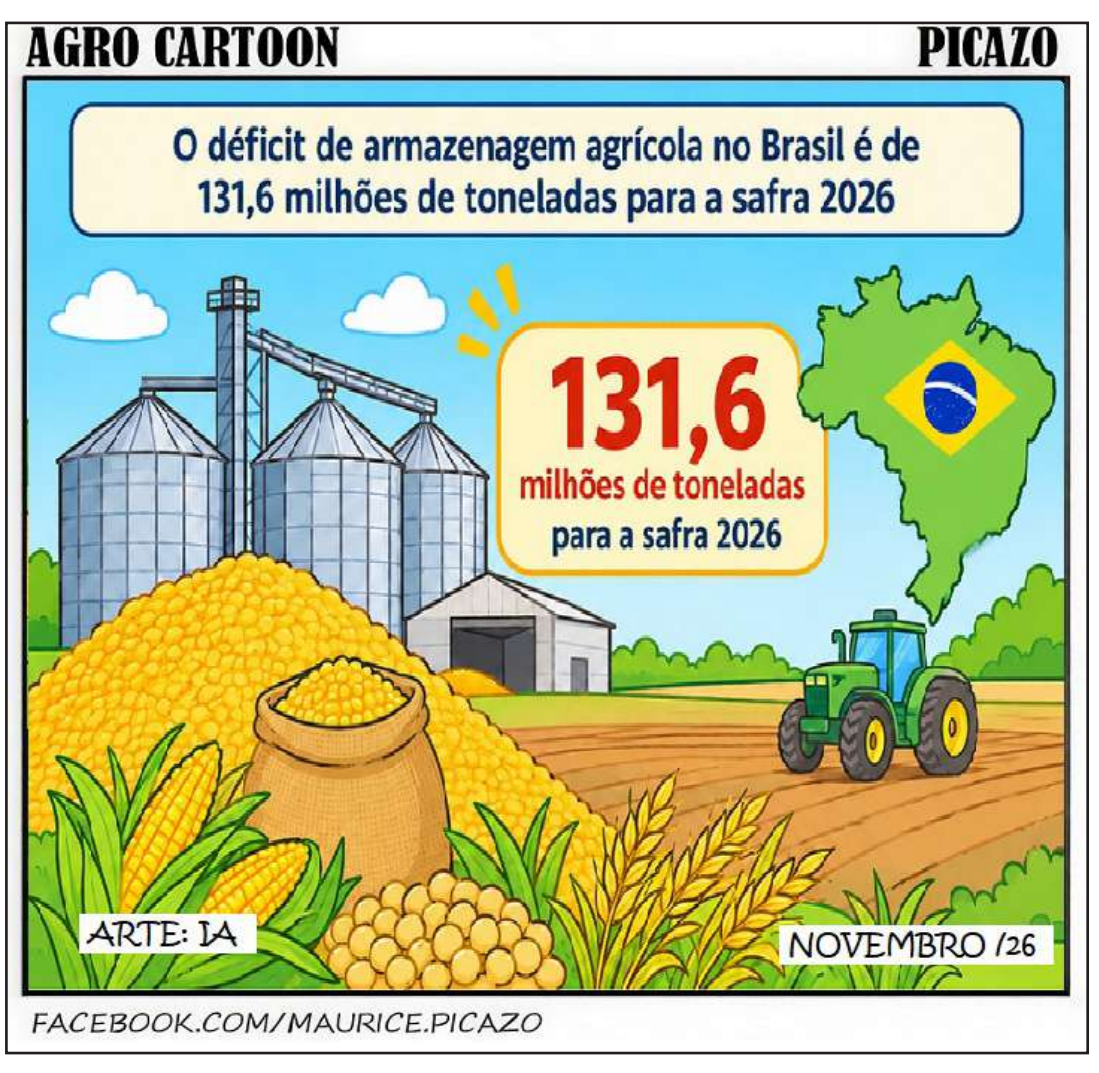

Festival da Alcachofra, Vinho e Mel de São Roque termina com mais de 20 mil participantes



Com o sucesso do evento, nova edição já está confirmada para 2027; organização também planeja mais duas festas para o próximo ano

Com o propósito de enaltecer a variedade gastronômica e de produtos regionais, a cultura e o turismo, o Festival da Alcachofra, Vinho & Mel reuniu, em São Roque (SP), mais de 20 mil participantes de diversos lugares em 14 dias. Promovido pelo Henrique Eventos & Gastronomia, o evento já tem nova edição confirmada para 2027.

A gastronomia foi o principal destaque do festival, com a apresentação ao público de uma diversidade de pratos regionais à base de alcachofra, mel e outros ingredientes. A experiência tornou-se ainda mais completa com uma seleção de vinhos que harmonizavam com as receitas.

Outro destaque foi a participação de vários expositores regionais, como uma forma de ajudá-los a fortalecer seus negócios por meio da divulgação e venda de seus produtos. Entre os itens oferecidos por eles estavam cafés, chocolates, geleias, doces cristalizados, queijos, sorvetes artesanais, artesanato, entre outros.

Com área total de 20 mil metros quadrados, o evento também proporcionou opções de lazer e entretenimento para diferentes públicos, como apresentações musicais de clássicos nacionais e internacionais. As famílias com crianças puderam aproveitar a área kids, enquanto o bosque funcionou como um ambiente de descanso e contato com a natureza. Já o espaço pet possibilitou que os visitantes curtissem a programação na companhia de seus animais de estimação.

Segundo Henrique Scopel, proprietário do Henrique Eventos & Gastronomia, o festival cumpriu os seus objetivos de valorizar a riqueza de sabores regionais, de dar visibilidade aos expositores, além de fortalecer São Roque como polo turístico e cultural. "Acreditamos que eventos como esse ajudam a divulgar todo esse potencial da cidade, criando importantes oportunidades para os empreendedores locais ao movimentar a nossa economia. É uma contribuição para toda a cidade".

Devido ao sucesso desta edição, a próxima já está confirmada para 2027. "Queremos que eventos como esse cresçam cada vez mais em nossa cidade e se tornem uma referência no calendário turístico da região", aponta Henrique.

A organização também planeja mais duas festas para o próximo ano, que devem entregar no calendário anual de eventos do Henrique Eventos & Gastronomia.

El Niño coloca mil municípios em estado de emergência

Novo monitor reúne dados sobre emergências e identifica planos de contingência em 303 municípios; levantamento segue em andamento

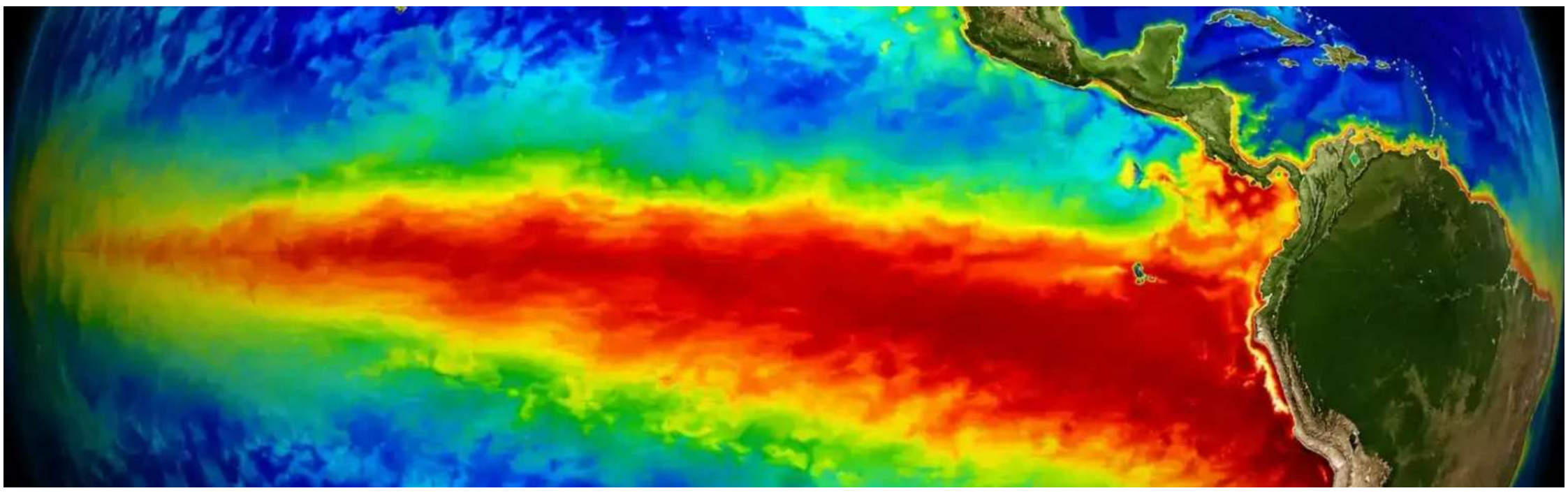

O Brasil se prepara para a temporada 2026/2027 do El Niño, que deve ser a mais forte dos últimos 150 anos. Desde 29 de junho, quando o governo federal divulgou o primeiro boletim de alerta sobre o fenômeno, 1.129 municípios brasileiros registraram decretos de situação de emergência ou calamidade pública. O número corresponde a 20,3% dos municípios do país, onde vivem 37,6 milhões de pessoas. Desse total, 1.002 tiveram a situação reconhecida pela União. Os dados são do MARE, Monitor de Antecipação e Resposta ao El Niño, que será lançado em 11 de novembro.

Criado pela cientista climática Patricia Ferrini Rodrigues e desenvolvido pelo Futura Evidence Lab, o MARE é o único hub gratuito que reúne, em um só lugar, documentos oficiais sobre a preparação dos governos federal, estaduais e municipais para o fenômeno, e conta com a parceria do Instituto Ar. A plataforma também permite consultar medidas de resposta, registros da defesa civil, informações de saúde pública e dados sobre financiamento, com indicação das fontes e datas dos documentos.

Na área de financiamento, o MARE registra R$ 1,31 bilhão em recursos anunciados por meio de medidas provisórias federais e estaduais. Os pagamentos nas ações financiadas pelas medidas provisórias federais somaram R$ 498 milhões até outubro; 94,2% desse valor foi executado diretamente por órgãos federais, sem destinação municipal registrada. Pela defesa civil federal, R$216 milhões foram autorizados para 83 municípios desde 29 de junho. O monitor diferencia valores anunciados, autorizados e desembolsados, que são etapas distintas da execução dos recursos.

"Os decretos são necessários quando os danos acontecem, inclusive para viabilizar o acesso a recursos. Mas precisamos avaliar também quais instrumentos de planejamento estavam disponíveis antes da emergência", afirma Patrícia Ferrini. "Precisamos de políticas públicas que organizem a preparação e permitam verificar o que foi feito antes da ocorrência dos desastres. Os planos também precisam considerar os riscos específicos de cada evento climático", completa.

A plataforma também inclui o MARE Saúde, que acompanha planos estaduais para riscos relacionados a arboviroses, calor, qualidade da água e fumaça de incêndios. O índice nacional de preparação documentada na saúde alcançou 62,4 pontos, com planos localizados em 21 estados e seis ainda não verificados. A ferramenta reúne indicadores epidemiológicos, sem estabelecer relação causal automática entre o El Niño e a ocorrência de doenças.

"A disponibilidade de informações públicas e sistematizadas é fundamental para qualificar a tomada de decisão diante dos riscos climáticos. Ao reunir dados sobre preparação, resposta e saúde, o MARE contribui para identificar lacunas, acompanhar as medidas adotadas e fortalecer o planejamento de políticas públicas voltadas à proteção da população", afirma Evangelina Araújo, diretora do Instituto Ar e médica patologista.

Seca, chuva, incêndios

O primeiro boletim federal apontou riscos de seca e incêndios em partes do Norte e Nordeste, chuvas intensas no Sul e calor em diferentes regiões, com efeitos previstos até março de 2027. Entre os 1.129 municípios sob decreto, 430 declararam seca ou estiagem, 268 chuva, 207 vendaval e 29 fogo; 222 não especificam o tipo de evento e seis mencionam outras ocorrências. O total de decretos supera o de municípios porque uma mesma localidade pode publicar mais de um ato. Os registros não permitem atribuir automaticamente esses eventos ao El Niño.

No Pará, Altamira decretou emergência por fogo em 19 de outubro, com reconhecimento federal em 29 de outubro, pela Portaria SEDEC/MIDR nº 3.766. Também no estado, Abel Figueiredo registrou decreto por seca em 30 de setembro, reconhecido pela União em 19 de outubro, pela Portaria nº 3.594. No Rio Grande do Sul, Alegrete decretou emergência por vendaval em 28 de setembro, com reconhecimento em 5 de outubro, pela Portaria nº 3.400.

O monitor também acompanha o intervalo entre a publicação dos decretos municipais e o reconhecimento federal. Em metade dos casos reconhecidos, esse período variou de oito a 22 dias, com mediana de 15 dias.

Paraíba e Rio Grande do Norte: sem planos estaduais

O MARE Legal considera três critérios com o mesmo peso: a publicação de planos estaduais para os riscos previstos, a existência de estruturas de coordenação e a proporção da população que vive em municípios com planos localizados. O Amazonas, por exemplo, tem 76,9 pontos, e Goiás, 69,1. Na Paraíba e no Rio Grande do Norte, onde não foram localizados planos estaduais até a data de corte, os índices foram de 1,7 e 1,1 ponto , respectivamente.

Na atualização de 10 de novembro, o índice nacional de preparação documentada, denominado MARE Legal, registrou 40,8 pontos em uma escala de zero a 100, resultado classificado como "em construção". A plataforma também localizou planos de contingência em 303 dos 5.571 municípios brasileiros: 122 com plano atual e 181 com plano de ciclo anterior ainda em vigor. A verificação das fontes oficiais, porém, ainda está em andamento. Os indicadores não medem a execução das medidas nem a capacidade operacional dos governos.

O MARE estará disponível gratuitamente a partir de 11 de novembro em Link, com atualização dos dados todas as noites e registro das correções realizadas.

Sobre Patricia Ferrini Rodrigues

Patricia Ferrini Rodrigues é doutora em Ciências Atmosféricas pela Universidade de São Paulo (USP), e fundadora do Futura Evidence Lab. Tem mais de quinze anos de experiência em pesquisas e projetos nas áreas de clima, poluição atmosférica, saúde pública e políticas ambientais. Sua trajetória inclui colaboração com a NASA e atuação em projetos internacionais, incluindo trabalhos para a Organização Mundial da Saúde (OMS) e o Programa das Nações Unidas para o Meio Ambiente (PNUMA). Sua produção científica aborda qualidade do ar, impactos da poluição na saúde e produção de evidências para políticas públicas.Sobre o MARE

O MARE, Monitor de Antecipação e Resposta ao El Niño, é o único hub gratuito que reúne, em um só ambiente, documentos e dados oficiais sobre a preparação e a resposta dos governos estaduais e municipais à temporada 2026/2027 do El Niño, que deve ser a mais forte dos últimos 150 anos. Criada por Patricia Ferrini Rodrigues e desenvolvida pelo Futura Evidence Laba plataforma facilita o acesso de gestores, pesquisadores, jornalistas e cidadãos a informações dispersas em diferentes órgãos públicos, tendo o Instituto Ar como parceiro. O monitor distingue os instrumentos de planejamento publicados antes das emergências das medidas adotadas em resposta aos danos, sem estabelecer rankings de governos. Cada registro apresenta fonte e data, com atualizações noturnas e histórico de correções. O MARE também oferece orientações para elaboração de planos e acesso a recursos públicos.

Sobre o MARE

O MARE, Monitor de Antecipação e Resposta ao El Niño, é o único hub gratuito que reúne, em um só ambiente, documentos e dados oficiais sobre a preparação e a resposta dos governos estaduais e municipais à temporada 2026/2027 do El Niño, que deve ser a mais forte dos últimos 150 anos. Criada por Patricia Ferrini Rodrigues e desenvolvida pelo Futura Evidence Laba plataforma facilita o acesso de gestores, pesquisadores, jornalistas e cidadãos a informações dispersas em diferentes órgãos públicos, tendo o Instituto Ar como parceiro. O monitor distingue os instrumentos de planejamento publicados antes das emergências das medidas adotadas em resposta aos danos, sem estabelecer rankings de governos. Cada registro apresenta fonte e data, com atualizações noturnas e histórico de correções. O MARE também oferece orientações para elaboração de planos e acesso a recursos públicos.

Sobre o Instituto Ar

O Instituto Ar é uma organização sem fins lucrativos dedicada à proteção da saúde humana, com foco no enfrentamento da mudança climática e da poluição do ar. A instituição transforma conhecimento científico em ação, influenciando políticas públicas e engajando a sociedade na busca por um clima equilibrado e um ar mais limpo e saudável.

Por meio de pesquisa, incidência política e comunicação junto aos setores público e privado, o Instituto Ar trabalha para garantir que a saúde ocupe o centro das decisões climáticas.

Agricultura e El Niño

Por Nelson Gibson, CEO da Acadian Seaplants



A agricultura enfrenta um novo desafio climático, marcado pelo El Niño mais intenso já registrado. Instituições de previsão climática de todo o mundo, desde o MetOffice, do Reino Unido, até o Centro Nacional do Clima da China, alertam que as águas do Oceano Pacífico estão aquecendo mais de 3 °C acima da média, ultrapassando o limite observado em eventos mais comuns do fenômeno. Não se trata de um ciclo climático habitual,mas de um evento com intensidade suficiente para transformar a produção global de alimentos.

As possíveis consequências para a agricultura são significativas. O El Niño intensifica as ondas de calor, agrava os períodos de seca, altera os padrões de precipitação,provoca inundações e encharcamento do solo, além de aumentar a instabilidade atmosférica. Esses fatores reduzem a capacidade de resistência das plantas, prejudicam a fotossíntese, comprometem a polinização e afetam as condições do solo. Os impactos já sãoperceptíveis, com crescimento mais lento, atraso na maturação, redução da produtividade e aumento dos custos de produção. As previsões indicam que 2027 poderá superar 2024 como o ano mais quente já registrado.

Para os produtores rurais, essa não é uma preocupação abstrata, mas uma realidade. O calor extremo provoca queimaduras nas folhas e abortamento de flores. A secacompromete a estrutura da parte aérea das plantas e reduz a mobilidade dos nutrientes. A instabilidade atmosférica prejudica a formação dos frutos e no enchimento dos grãos. Mesmo períodos curtos de estresse podem reduzir o sucesso da polinização e comprometera qualidade das culturas. Em muitos casos, esses impactos podem superar os danos causados por pragas ou doenças.

A agricultura precisa de ferramentas capazes de enfrentar esse desafio.

Na Acadian Sea Beyond, dedicamos décadas ao estudo de como as plantas marinhas sobrevivem em ambientes extremos e de que maneira a tecnologia de bioestimulantes àbase de algas marinhas pode ajudar as culturas agrícolas a desenvolver essa mesma capacidade de resistência. Nossas tecnologias da linha de manejo de estresses abióticos (ASM) e soluções, como o Ready for Stress™, foram desenvolvidas especificamente para enfrentaros diferentes tipos de estresse que o El Niño pode provocar de forma simultânea.

Essas tecnologias auxiliam as plantas a manter os níveis de clorofila, regular o uso da água, preservar a estabilidade celular e combater o estresse oxidativo provocadopelas altas temperaturas. Também favorecem o desenvolvimento das raízes, a absorção de nutrientes e a atividade de microrganismos benéficos, especialmente quando as condições do solo são afetadas. Além disso, contribuem para fortalecer a resistência das plantasem nível fisiológico, justamente onde os efeitos do estresse climático se manifestam primeiro.

Essas ferramentas biológicas já são uma realidade. Elas auxiliam produtores rurais a proteger o potencial produtivo das lavouras diante de condições de calor, secae instabilidade atmosférica. Podem ser integradas aos programas de manejo agronômico existentes, oferecendo suporte tanto preventivo quanto de recuperação. Em um cenário no qual a variabilidade climática está transformando as regras da agricultura, a inovaçãobiológica em larga escala deixa de ser apenas um diferencial e passa a ser fundamental.

O El Niño reforça a necessidade de adaptação da agricultura mundial. Os produtores enfrentam pressões sem precedentes, e a segurança alimentar depende da nossa capacidadede oferecer soluções que preservem a produtividade mesmo em condições extremas. Um El Niño de intensidade histórica exige um novo patamar de resiliência, e estamos comprometidos em contribuir para que isso seja possível.

A inovação voltada à adaptação climática terá um papel decisivo na agricultura da próxima década. A questão não é se o clima continuará mudando, mas com que rapidezconseguiremos disponibilizar aos produtores rurais as ferramentas necessárias para que possam prosperar diante dessa nova realidade.

Sobre o Nelson Gibson

Nelson Gibson lidera a Acadian Seaplants, onde supervisiona o desenvolvimento de soluções à base de plantas marinhas que ajudam os produtores rurais a proteger aprodutividade, a saúde do solo e a qualidade das culturas, em um cenário de intensificação dos eventos climáticos extremos, como calor, seca e instabilidade climática em todo o mundo.

Sobre a Acadian Sea Beyond

A Acadian Sea Beyond, fundada em 1981 no Canadá, é a maior empresa independente de coleta, manejo e extração de algas marinhas do mundo, além de ser líder internacionalem soluções biológicas sustentáveis baseadas em ciência para cultivos de alto valor, bem como para cultivos em larga escala. A empresa está comprometida com o desenvolvimento de produtos inovadores e patenteados, com foco em sustentabilidade, produtividadee agricultura regenerativa. Presente em mais de 80 países e com cerca de 400 colaboradores em todo o mundo, a Acadian se dedica à pesquisa com Ascophyllum nodosum, a alga marinha mais estudada no mundo e com resultados consistentes para bioestimulação de plantas.

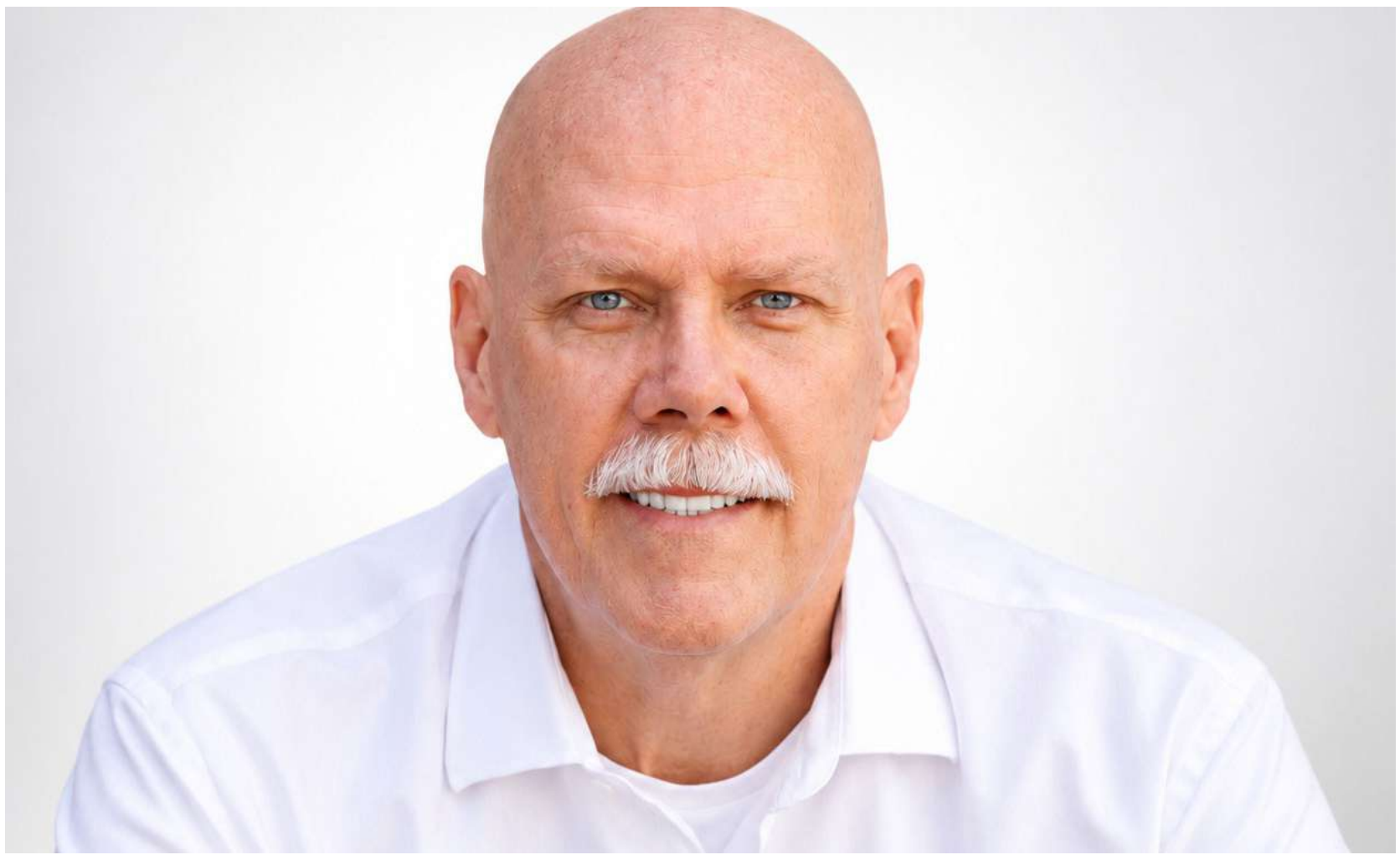



AVEX CONQUISTA TÍTULOS MASCULINO E FEMININO DA SUPERLIGA DE VÔLEI DE PAULÍNIA

AVEX conquista títulos masculino e feminino da Superliga de Vôlei de Paulínia
Linha fina
Equipe venceu as duas decisões disputadas no domingo (8), no Ginásio Vicente Amatte, e encerrou a competição com dois troféus.

Crédito da fotografia publicada na fonte oficial: Prefeitura de Paulínia.

Verificação realizada: a Prefeitura publicou registro fotográfico junto à notícia dos títulos em 10/11/2026. A prévia automática acima não pôde ser comparada individualmente com o arquivo original. A autoria e a autorização de reprodução precisam ser confirmadas; uso a critério editorial.
Matéria
A equipe AVEX conquistou os títulos masculino e feminino da Superliga de Vôlei de Paulínia. As finais aconteceram no domingo (8), no Ginásio Vicente Amatte, reunindo atletas e torcedores para as decisões da competição municipal.

Na categoria masculina, a AVEX enfrentou o The Braves e venceu por 3 sets a 1, garantindo o primeiro título da rodada.

A segunda conquista veio na disputa feminina. Diante da equipe Fridas, a AVEX confirmou o bom desempenho e venceu por 3 sets a 0.

Com os dois resultados, a equipe encerrou sua participação na Superliga como campeã das duas categorias.

A competição também reuniu diferentes equipes do município e proporcionou oportunidades de integração entre atletas, comissões técnicas e torcedores.



O secretário municipal de Esportes, Alexandre Fávaro, destacou a importância da iniciativa para incentivar a prática esportiva e valorizar os participantes.

A Prefeitura parabenizou as equipes campeãs e os profissionais envolvidos na organização do campeonato.

MOGI MIRIM REALIZA PRIMEIRO FESTIVAL DE ATLETISMO COM PARTICIPAÇÃO DE CIDADES DA REGIÃO

Foto: Prefeitura de Mogi Mirim (arquivo do complexo esportivo NIAS, imagem ilustrativa).

Evento realizado no sábado reuniu atletas de diferentes municípios e destacou o desenvolvimento do esporte de base na cidade.

Origem identificada no portal da Prefeitura. Direitos de reprodução: autorização não verificada.Mogi Mirim realizou, no sábado (7), seu primeiro Festival de Atletismo, reunindo competidores de diferentes cidades paulistas nas instalações do Núcleo Integrado de Atividades Sociais (NIAS), na zona Leste do município.

O encontro contou com a participação de atletas de Mogi Guaçu, Indaiatuba, Cabreúva, Vinhedo e Valinhos, além dos representantes mogimirianos. As provas foram realizadas ao longo do dia, com reconhecimento da Federação Estadual de Atletismo.

A competição também evidenciou o crescimento do trabalho de formação esportiva desenvolvido no município. Os atletas locais são orientados pelo professor de Educação Física Gilberto Bortolocci, que conduz treinamentos no contraturno escolar.

Entre os destaques da modalidade está Isadora Rodrigues da Silva, atleta do salto em distância que conquistou recentemente o vice-campeonato brasileiro sub-15 e alcançou a segunda melhor marca nacional da categoria.



Segundo a administração municipal, o fortalecimento do atletismo tem sido acompanhado por investimentos e iniciativas de incentivo à participação de crianças e adolescentes em competições.

A realização do festival amplia as oportunidades para os atletas locais e contribui para o intercâmbio esportivo entre municípios da região

CINCO JUDOCAS DE AMPARO DISPUTAM TORNEIO INTERESTADUAL NESTE FIM DE SEMANA

Atletas das categorias sub-11 e sub-15 passaram por seletiva paulista e vão enfrentar representantes do Paraná, de Santa Catarina e do Rio Grande do Sul.

Cinco atletas da Secretaria Municipal de Esportes de Amparo se classificaram para o Meeting Interestadual Interclubes de Judô 2026, que será realizado de sexta-feira (13) a domingo (15) de novembro. A competição reúne judocas de São Paulo, Paraná, Santa Catarina e Rio Grande do Sul.

Os representantes de Amparo conquistaram as vagas em uma seletiva estadual, na qual enfrentaram atletas de diferentes regiões paulistas. A equipe terá dois competidores no sub-15 e três no sub-11.

No sub-15, Enzo Henrique Garanci disputa a categoria meio-leve masculina (até 50 kg), e Maysa Sipliano da Silva compete na meio-pesado feminina (até 63 kg).

No sub-11, Luigi Henrique Garanci e Sarah Carneiro Fazolin disputam a categoria meio-leve (até 33 kg), nas chaves masculina e feminina, respectivamente. Manuella Santos de Freitas compete na categoria extra-pesado feminina (acima de 60 kg).

Os atletas serão acompanhados pelos professores Fábio Nora, responsável pela equipe de judô de Amparo, e Rone Bertoncini. A participação conta com apoio da Prefeitura, por meio da Secretaria Municipal de Esportes.

MITSUBISHI CUP: TRANSMAQUINAS RACING/SIERRA CHEGA À DECISÃO NA LIDERANÇA E MIRA TÍTULO DA ECLIPSE CROSS R PRO



Otávio Leite (filho) e Cristiano Batista (pai) ocupam as duas primeiras posições da categoria. Equipe também destaca a participação de seus representantes em outras categorias e terá duas duplas estreantes na etapa final, nesta sexta-feira e sábado, em Mogi Guaçu (SP).

A Transmaquinas Racing/Sierra chega à última etapa da Mitsubishi Cup 2026 em posição privilegiada para encerrar a temporada com uma conquista dupla. A equipe ocupa as duas primeiras colocações da categoria Eclipse Cross R PRO, com Otávio Sousa Leite (#22) na liderança e seu pai, Cristiano de Sousa Batista (#62), na vice-liderança. A decisão será realizada nos dias 13 e 14 de novembro, nos arredores do Autódromo Velocitta, em Mogi Guaçu, no interior paulista.

A classificação após seis etapas confirma o desempenho dos dois pilotos. Otávio soma 547 pontos, contra 495 de Cristiano, uma diferença de 52 pontos. Entre os navegadores, Claudio Rieser (#62) ocupa a segunda colocação, com 495 pontos, enquanto Túlio Taniguchi (#22) está em quarto lugar, com 444 pontos.

A trajetória de Otávio até a liderança foi marcada por uma campanha de recuperação. Logo na primeira etapa, o piloto teve duas voltas zeradas, que acabaram se tornando seus descartes para o restante do campeonato. A partir daí, precisou manter a regularidade e aproveitar as oportunidades para recuperar os pontos perdidos.

"Foi um campeonato bastante desafiador para nós. Tivemos que fazer praticamente um campeonato de recuperação, sem margem para erros. Conseguimos bons resultados ao longo das etapas e agora chegamos à grande final na liderança, com uma boa vantagem. Isso mostra a força e a consistência do nosso trabalho durante o ano", avalia Otávio.

Para a decisão, o piloto pretende manter a mesma postura que o levou à primeira posição. Mesmo com a possibilidade de conquistar o título, a estratégia será evitar riscos desnecessários, sem comprometer seu ritmo habitual.

"Quero pilotar da maneira que estou acostumado, com confiança e concentração, como se fosse à segunda etapa do campeonato. Não vou tirar o pé nem andar com medo por estar disputando o título. A ideia é completar a prova, fazendo voltas limpas e mantendo um bom ritmo", explica.

A disputa tem um ingrediente especial: o vice-líder é seu pai, Cristiano Batista. Os dois protagonizaram uma rivalidade saudável ao longo da temporada, com disputas diretas na pista, e agora têm a possibilidade de fechar o campeonato com uma dobradinha familiar.

"É um prazer imenso disputar um campeonato ao lado do meu pai. Tivemos algumas disputas ao longo da temporada, sempre dentro da pista e com uma rivalidade muito saudável. É uma experiência muito especial para nós dois. Vamos fazer de tudo para conquistar uma dobradinha no pódio do campeonato e fechar essa temporada da melhor maneira possível", destaca Otávio.

Cristiano também celebra a experiência de dividir a competição com o filho e reconhece a força da campanha construída por ele. Ao longo do ano, o piloto enfrentou problemas em pelo menos quatro etapas, principalmente com pneus, que comprometeram sua pontuação e suas possibilidades de assumir a liderança.

"Disputar o título com meu filho é muito emocionante e gratificante. Agradeço a Deus todos os dias por ter um filho maravilhoso como o Otávio e pela oportunidade de pai e filho competirem na mesma categoria, de igual para igual. É um prazer enorme participar de um campeonato ao lado dele. Tivemos disputas muito fortes durante o ano e fico muito feliz por ver que ele está na liderança. Se conseguir conquistar esse título, será uma alegria imensa", afirma Cristiano.

Entrosamento e estratégia na navegação

Ao lado de Otávio, o navegador Túlio Taniguchi também tem papel importante na campanha. A dupla chega à decisão em seu primeiro ano na classe Eclipse Cross R PRO, com entrosamento construído desde o início da parceria.

"O entrosamento foi bom desde o primeiro dia. O Otávio tem uma visão muito boa de leitura de terreno e precisamos ajustar muito pouco a minha navegação à pilotagem dele", explica Taniguchi.

Sobre o percurso da decisão, o navegador destaca a diversidade de terrenos como um dos principais desafios. A especial combinará trechos da pista interna do Velocitta, mais estreitos e travados, com setores em meio às plantações de cana, mais rápidos e longos.

"Será uma prova mais dinâmica, com muita navegação e exigindo habilidade do piloto para receber as informações e transformá-las em pilotagem. O segredo será a concentração, manter o foco para errar o mínimo possível na primeira volta e fazer os ajustes necessários nas seguintes", analisa.

Para Taniguchi, a tranquilidade será fundamental para transformar a vantagem na classificação em título. "Vamos aproveitar essa vantagem e tentar fazer voltas limpas e rápidas. Queremos manter a calma para, no final, nos sagrarmos campeões logo em nosso ano de estreia na categoria", completa.

Equipe presente em diferentes categorias

Além da disputa pelas primeiras posições da Eclipse Cross R PRO, a Transmaquinas Racing/Sierra contou durante toda a temporada com representantes em outras categorias da Mitsubishi Cup.

Na Eclipse Cross R PRO, Rodrigo Medeiros – Byça (#73) e seu navegador Flávio Bisi também defenderam as cores da equipe. Na classificação dos navegadores, Flávio ocupa a 11ª posição, com 172 pontos. A dupla também aparece em quinto lugar na Eclipse Cross R Cup, com 307 pontos.

Na Triton Sport R PRO, Cristiano Antonio Rocha e Minae Miyauti (#20) representam a equipe e ocupam a sétima colocação da classificação, com 251 pontos cada. Na etapa final, a dupla retorna para a divisão Eclipse Cross R, categoria que disputaram nos últimos anos o campeonato.

Novas duplas

A etapa final também terá duas duplas estreantes pela Transmaquinas Racing/Sierra. Rodrigo Bianchini e Fabio Zeller (#17), além de Rodrigo Vilhena e Gabriel Agnol (#6), farão sua estreia na Mitsubishi Cup na categoria Triton Sport R, ampliando a presença da equipe no grid da decisão.

O desafio da etapa final

O percurso da última etapa será realizado nos arredores do Velocitta, em trechos de canavial de altura média, com características variadas, alternando setores mais rápidos com outros travados e técnicos. A combinação exigirá precisão na pilotagem, estratégia e entrosamento entre piloto e navegador.

Na parte final do trajeto, os competidores passarão pela zona de espetáculo, dentro da Fazenda Velocitta, em uma área especialmente preparada para que convidados acompanhem de perto a passagem dos carros e a emoção da prova.

A programação começa na sexta-feira (13), com vistorias técnicas e treinos livres para as diferentes categorias. No sábado (14), serão realizadas as três provas decisivas, com largadas previstas para 8h, 10h30 e 12h40. A premiação da Mitsubishi Cup está marcada para as 16h30, seguida de show às 18h.

Para a Transmaquinas Racing/Sierra, será o momento de coroar o trabalho desenvolvido durante o ano e buscar um resultado expressivo em uma das principais competições de rally cross-country do país.

A Transmaquinas Racing/Sierra tem patrocínio da Transmaquinas Logística e Sustentabilidade, Aurora, Monterrico, Mouvy, Sierra, Sons e Encore.

Já a CAR7 Racing, responsável pelo apoio de preparação mecânica da equipe, tem sede em Goiânia (GO) e conta com patrocínio da CAR7 Planning Projects, DALE – Dom Antonio Logística Expressa, Accert Transportes e Logística, ATVOS, Yokohama, Sementes Oilema, FuelTech, Suprema Lavanderia e Omnilink.

PROGRAMAÇÃO – ETAPA FINAL – MOGI GUAÇU (SP)

Sexta-feira – 13 de novembro

07h00 – Abertura do parque de apoio

7h30 às 18h – Secretaria de prova

7h45 às 11h25 – Vistorias técnicas das categorias

9h30 às 11h30 – Treino para iniciantes

12h às 17h – Treinos livres das categorias

13h30 às 16h30 – Pista para convidados

18h às 19h – Briefing da etapa

19h às 21h – Confraternização

Sábado – 14 de novembro

08h00 – Largada da Prova 1

10h30 – Largada da Prova 2

12h40 – Largada da Prova 3

16h30 às 18h – Premiação Mitsubishi Cup

18h – Show

21h – Encerramento do evento

CLASSIFICAÇÃO APÓS SEIS ETAPAS:

Eclipse Cross R Pro – Pilotos

1º – Otávio Sousa Leite (#22) – 547 pontos

2º – Cristiano de Sousa Batista (#62) – 495 pontos

12º – Rodrigo Medeiros – Byça (#73) – 172 pontos

Eclipse Cross R Pro – Navegadores

2º – Claudio Rieser (#62) – 495 pontos

4º – Túlio Taniguchi (#22) – 444 pontos

11º – Flávio Bisi (#73) – 172 pontos

Eclipse Cross R Cup

5º – Rodrigo Medeiros – Byça (#73) – 307 pontos

5º – Flávio Bisi (#73) – 307 pontos

Triton Sport R Pro

7º – Cristiano Antonio Rocha (#20) – 251 pontos

7º – Minae Miyauti (#20) – 251 pontos

CALENDÁRIO MITSUBISHI CUP 2026
Etapa 1 – 25/04 – Mogi Guaçu/SP
Etapa 2 – 23/05 – Ibirá/SP
Etapa 3 – 27/06 – Holambra/SP
Etapas 4 e 5 – 18 e 19/09 – Canitar/SP
Etapa 6 – 17/10 – Limeira/SP
Etapa 7 – 14/11 – Mogi Guaçu/SP

Mais informações:
Instagram: @CAR7Racing | @transmaquinasracing | @mitsubishicup

Consultoria de Comunicação e Assessoria
SIG Comunicação | sig@sigcomunicacao.com.br
Silvana Grezzana Santos | (11) 999.726.966
www.sigcomunicacao.com.br



ESCOLA DE ARQUITETURA DA UFMG INAUGURA EXPOSIÇÃO COM OBRAS DE ESTUDANTES REALIZADAS DURANTE DISCIPLINA INSPIRADA NO FILME AQUI NÃO ENTRA LUZ

Referenciada no documentário de Karol Maia, a mostra reúne trabalhos de estudantes que investigam o quarto de empregada na arquitetura brasileira. A exposição fica em cartaz de 9 a 30 de novembro; no dia 17, acontece uma noite especial com exibição do filme e lançamento de manual educativo.

O que cabe em um espaço projetado para que a luz não entre? É a pergunta que move a exposição que ocupa a UFMG (Universidade Federal de Minas Gerais), em novembro, e reúne os trabalhos dos estudantes da disciplina idealizada pelo professor e pesquisador Daniel Menezes: "Aqui Não Entra Luz – Cartilha para a Humanização de Espaços".

A mostra tem como foco a Dependência Completa de Empregada (DCE), cômodo presente em plantas de todo o país. Longe de ser um acidente técnico, ele carrega sequelas da escravidão: com poucos metros quadrados, quase sempre sem iluminação e ventilação adequadas e escondido na área de serviço, o quartinho, para alguns, materializa uma estrutura de segregação e hierarquia que coloca corpos, em sua maioria negros e femininos, em condição de subalternidade.

Nos prédios e casas de hoje, elevadores, varandas gourmet e closets muitas vezes ganham mais espaço do que o quarto de quem sustenta, com muito trabalho, o funcionamento da casa. É a partir dessa conta que os seis trabalhos da mostra, entre plantas, maquetes e instalações, propõem provocar a reflexão sobre as pessoas que habitam e já habitaram esse quarto, e sobre sua permanência questionável na arquitetura brasileira.

"Este percurso não busca apenas denunciar a violência de uma arquitetura que nega a dignidade; ele propõe um ato de radicalização da justiça espacial. Ao contrapor a penumbra dos 'quartos de empregada' à luz das histórias de autonomia, resistência e sonho, a exposição convida o público a desmontar as estruturas do passado e a projetar, desde já, novos e possíveis horizontes de humanização para o espaço habitado", explica o docente Daniel Menezes.

Uma das obras é a maquete interativa "E uma vida, cabe?", de Ana Clara Rezende, na qual o visitante pode tentar organizar móveis e palavras num espaço reduzido, como geralmente são os quartinhos. A exposição ainda conta com uma obra em tamanho real, mapas afetivos, entre outras peças.

Um ponto especial da disciplina foi a presença de Rosarinha, uma das protagonistas do filme Aqui Não Entra Luz, que foi professora convidada de todos os encontros e assumiu um papel primordial na formação dos estudantes, colaborando com a construção crítica e trazendo sua experiência pessoal e profissional para a roda.

"Foi uma experiência maravilhosa e uma alegria tremenda. Aprendi um pouco sobre a arquitetura da minha cidade, fui muito bem acolhida por todos e acredito ter ensinado também. Foram dias muito agradáveis para mim, e o melhor de tudo foi realizar um sonho de infância: o de ser professora", conta Rosarinha.

No dia 17 de dezembro, acontece uma noite especial da programação: Karol Maia, diretora e roteirista do filme Aqui Não Entra Luz, participa de um debate após a sessão do filme, com o professor Daniel Menezes e com Rosarinha. Na mesma noite, também acontece o lançamento do manual que carrega o mesmo título do longa, resultado da campanha de impacto do documentário, que estreou em maio nas salas



de cinema e atualmente está disponível no streaming Doc Canal Brasil.

"Desenhamos muitas possibilidades de impacto e sensibilização a partir do filme, mas ver ele inspirando uma disciplina na universidade não tinha passado pela minha cabeça. Sou muito grata por poder presenciar esse momento", conta Karol Maia.

Sinopse do filme

Entre memórias pessoais e pesquisas históricas, uma cineasta, filha de uma trabalhadora doméstica, percorre o Brasil procurando rastros da escravidão na arquitetura. No caminho, encontra outras mulheres que enfrentam o mesmo legado.

Serviço

Exposição Aqui Não Entra Luz

Período: 9 a 30 de novembro de 2026

Local: Escola de Arquitetura - UFMG - R. Paraíba, 697 - Savassi, Belo Horizonte

Programação especial - 17 de Novembro:

19h às 19h40: visita à exposição

20h às 22h: sessão comentada e lançamento do manual.

Aqui Não Entra Luz

Ficha Técnica

Exposição: Aqui Não Entra Luz

Disciplina: Aqui não entra luz - Cartilha para a humanização de espaços

Curadoria e docência: Daniel Menezes, com participação especial de Rosarinha.

Participantes: Ana Clara Rezende, Bruna Sirotheau, Carlos Eduardo Valentim, Carolina Sayuri, Isabela Maciel, Julia Silva, Lara Baggio, Livia Santos, Manuella Viana, Maria Fernanda da Silva, Pedro Penna e Sarah Costa

sinny comunicação

ASTERIX E OBELIX ESTÃO DE VOLTA! NOVA ANIMAÇÃO DA DUPLA ESTREIA EM 21 DE JANEIRO NOS CINEMAS.

DIRIGIDO POR ALEXANDRE HEBOYAN, ASTERIX: O REINO DA NÚBIA LEVA OS HERÓIS DOS CLÁSSICOS QUADRINHOS FRANCESES A UMA MISSÃO LONGE DE CASA, COM DISTRIBUIÇÃO DA IMAGEM FILMES.

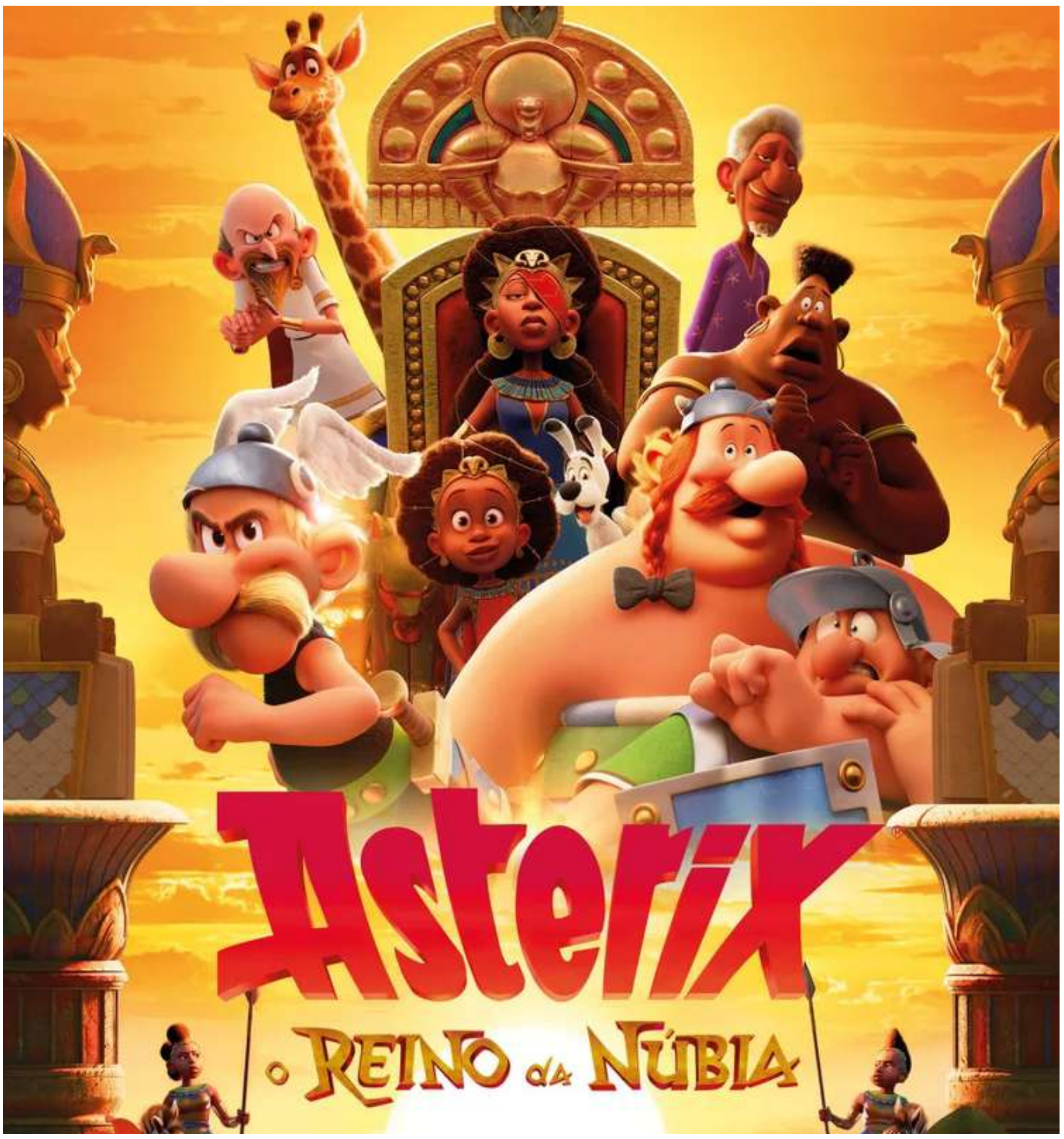

Dirigido por Alexandre Heboyan, Asterix: O Reino da Núbia estreia em 21 de janeiro com distribuição da Imagem Filmes, levando aos cinemas uma aventura inédita baseada na série de histórias em quadrinhos francesa criada em 1959 por René Goscinny e Albert Uderzo. Na trama, um elixir da juventude cai por acidente na poção mágica de Panoramix, a bebida que garante força sobre-humana aos irredutíveis gauleses. O resultado é desastroso: os habitantes da aldeia voltam a ser crianças e ficam indefesos diante dos romanos. Para encontrar o antídoto, Asterix e Obelix partem rumo ao distante Reino da Núbia, ao sul do Egito, em busca de uma semente de baobá, ingrediente essencial para restaurar a poção. Quando o próprio Asterix também é atingido, cabe a Obelix assumir o comando da missão.

"Sempre tive uma enorme vontade de fazer cinema, e a animação é a minha paixão", conta o diretor Alexandre Heboyan, que foi animador de personagens da DreamWorks em Kung Fu Panda (2008) e codirigiu, ao lado de Benoît Philippon, Mune: o Guardião da Lua (2014). Foi no estúdio americano, segundo ele, que aprendeu o senso de timing e de comédia que traz para o novo filme. "É a essência do que gosto de fazer, junto com essa sensibilidade emocional que levamos mais longe em Asterix: O Reino da Núbia, por meio dessa relação inédita entre Asterix e Obelix, que segue o fio condutor da amizade indestrutível dos dois."

Produzido pela M6 Studio, em coprodução com a M6 Films, Asterix: O Reino da Núbia tem roteiro original de Matthieu Delaporte e Alexandre de La Patellière, os mesmos de O Conde de Monte Cristo (2024), e adaptação desenvolvida com Mathieu Leblanc e Thomas Mansuy. A animação é do estúdio francês Superprod.

Asterix: O Reino da Núbia estreia em 21 de janeiro nos cinemas. Sinopse:

A tranquilidade da aldeia de Asterix e Obelix chega ao fim quando, por acidente, uma poção misteriosa transforma todos os moradores em crianças! Com os romanos prontos para atacar, a dupla parte em uma missão até o distante Reino da Núbia em busca de um ingrediente raro, o único capaz de desfazer essa transformação. Pelo caminho, eles vão fazer novos amigos, enfrentar grandes desafios e viver uma aventura inesquecível para tentar salvar a aldeia antes que seja tarde demais!



sinny comunicação

Estrelas da Música
Regional
oregional.net
13 de Novembro de 2026

Após show esgotado em São Paulo, GIANA anuncia novo EP e aposta em ritmos brasileiros para o verão



Com faixas que misturam pop, pagode, axé e R&B, projeto chega às plataformas digitais no dia 12 de novembro

GIANA aproveitou o sucesso de seu show com ingressos esgotados na Casa Rockambole, em São Paulo, na noite de ontem, para dar um spoiler especial aos fãs sobre seu próximo lançamento. Pouco antes de subir ao palco, a cantora anunciou nas redes sociais seu EP de Verão, que chega às plataformas digitais no dia 12 de novembro, às 21h. Durante a apresentação, ela aumentou a expectativa do público ao revelar um trecho de "Mais Um Verão Sem Você", uma das faixas que integram o projeto. O trabalho mistura pop, pagode, axé e R&B, explorando histórias de amor, festas e encontros que marcam a estação mais quente do ano. Os clipes serão disponibilizados no YouTube no mesmo dia, a partir das 12h.

O anúncio também esclareceu o mistério que movimentou as redes sociais da cantora na sexta-feira (6). GIANA havia divulgado um número de telefone acompanhado do convite "Me liga!". Quem telefonou ouviu uma mensagem gravada pela própria artista: "Se lembrar da gente em algum momento, amor, me liga". A ação despertou a curiosidade dos seguidores e funcionou como uma pista para a chegada do novo trabalho.

A novidade marca mais um capítulo importante na trajetória de GIANA, que vive um ano de grande projeção. Além de percorrer o país com sua primeira turnê nacional, "FELÍDIA", a cantora foi a única artista brasileira a abrir o show de ZAYN para cerca de 40 mil pessoas em São Paulo. A turnê continua em dezembro, com apresentações em Porto Alegre (12) e Florianópolis (13).

Com o EP de Verão, seu último lançamento de 2026, GIANA encerra o ano ampliando sua identidade musical e apostando na diversidade dos ritmos brasileiros para embalar a próxima temporada.

Priscila Senna é a única representante do brega nordestino indicada ao Prêmio Multishow com hit ao lado de Pablo

Com mais de 100 milhões de reproduções somadas no YouTube e Spotify, "Não Me Faça Chorar" conquista indicação na categoria Brega e Arrocha e reforça o protagonismo da cantora na música brasileira

Priscila Senna segue fazendo história e levando a força do brega nordestino para todo o Brasil. A cantora conquistou sua segunda indicação ao Prêmio Multishow, desta vez na categoria Brega e Arrocha, com o sucesso "Não Me Faça Chorar", parceria com Pablo que já ultrapassou 72 milhões de visualizações no YouTube e 28 milhões de streams no Spotify. Única representante do brega nordestino indicada na categoria nesta edição, a artista celebra mais um reconhecimento em uma trajetória marcada pela valorização de suas raízes e pela conquista de novos públicos.

Gravada para o audiovisual "Priscila Senna – 15 Anos Ao Vivo em Recife", a música se consolidou como um dos maiores sucessos da carreira da artista e ganhou ainda mais projeção nas redes sociais. O trecho "que loucura é essa de dizer que vai me deixar" viralizou em conteúdos sobre transferências de jogadores de futebol, transformando a faixa em trilha sonora de mais de 40 mil vídeos no TikTok e ampliando sua repercussão para além do universo musical.

Conhecida como a "Musa do Brega", Priscila vive um ano de conquistas importantes. Em 2026, tornou-se a primeira artista do brega nordestino a se apresentar no Rock in Rio, integrou a programação do



Rock the Mountain e realizou uma das maiores temporadas de São João de sua trajetória, levando sua música a diferentes regiões do país.

A nova indicação ao Prêmio Multishow coroa esse momento de expansão e reafirma a força de uma artista que transformou o brega pernambucano em uma expressão musical de alcance nacional, conquistando espaço em grandes festivais, nas plataformas digitais e entre os principais reconhecimentos da música brasileira.

GIANA lança EP "Mais Um Verão Sem Você" com participação especial do Psirico e aposta na mistura de pop, axé e pagode

Com quatro faixas, projeto chega às plataformas digitais nesta quinta-feira (12), apresenta nova versão de "Salvador" com a banda baiana e marca o encerramento de um ano de conquistas para a cantora

GIANA está pronta para embalar o verão com uma mistura de ritmos brasileiros, novas histórias e uma parceria especial. Nesta quinta-feira, 12 de novembro, às 21h, a cantora lança o EP "Mais Um Verão Sem Você", projeto com quatro faixas que transitam entre pop, axé, pagode e R&B. Um dos grandes destaques é a participação do Psirico, um dos principais nomes do pagode baiano, que se une à artista em uma nova versão de "Salvador". Os videoclipes chegam ao YouTube no mesmo dia, a partir das 12h.

Entre o clima das festas, os romances de verão e a saudade de quem ficou para trás, o EP reúne diferentes sonoridades e sentimentos. A faixa-título, "Mais Um Verão Sem Você", escolhida como música de trabalho, aposta em uma atmosfera romântica e nostálgica. Já "Salvador", canção que conquistou espaço no repertório de GIANA, ganha novos arranjos com a energia e a identidade musical do Psirico, aproximando o pop da artista das raízes do pagode baiano. As inéditas "Coisa de Momento" e "Destino Final" completam o projeto.

A parceria com o Psirico reforça uma característica que vem marcando a trajetória de GIANA: a liberdade de transitar entre diferentes estilos e construir encontros musicais. Depois de colaborações com Gustavo Mioto e L7NNON, a cantora amplia suas referências e aposta na conexão entre o pop contemporâneo e os ritmos brasileiros, explorando novas possibilidades para sua identidade artística.

O lançamento também coroa um ano de grandes conquistas. Em 2026, GIANA estreou sua primeira turnê nacional, "FELÍDIA", com apresentações esgotadas em cidades como Brasília, Curitiba, Rio de Janeiro e São Paulo. A agenda continua em dezembro, com shows confirmados em Porto Alegre, no dia 12, e Florianópolis, no dia 13.

Outro marco da carreira foi a participação como única artista brasileira a abrir o show de ZAYN no país, diante de cerca de 40 mil pessoas em São Paulo. Fã do ex-integrante do One Direction desde a infância, GIANA transformou a admiração pelo cantor em uma das experiências mais marcantes de sua trajetória.

Com "Mais Um Verão Sem Você", GIANA encerra 2026 ampliando seu universo musical e apostando na força dos ritmos nacionais. Entre a energia do axé, a cadência do pagode e a identidade do pop, o projeto apresenta uma nova faceta da cantora e chega como convite para dançar, se apaixonar e transformar momentos em lembranças que permanecem muito depois do verão.

Simone Mendes celebra sucesso de "O Melhor de Mim" com show de ingressos esgotados no Villa Country



Cantora se apresenta nesta sexta-feira (13), em São Paulo, com repertório que reúne grandes hits e novidades de seu projeto, reafirmando sua força no sertanejo nacional

Simone Mendes segue colecionando conquistas e mostrando sua força na música brasileira. A cantora esgotou todos os ingressos para o show "O Melhor de Mim", que acontece nesta sexta-feira, 13 de novembro, no Villa Country, em São Paulo. O sold out reafirma o prestígio da artista junto ao público e marca mais um capítulo de sucesso em sua trajetória, desta vez em uma das casas mais tradicionais e emblemáticas da música sertaneja do país.

A apresentação promete reunir uma sequência de hits que conquistaram o Brasil, além das novidades de seu projeto mais recente. No repertório, sucessos como "Saudade Proibida", "Direitos Iguais" e "Erro Gostoso" dividem espaço com as canções de "O Melhor de Mim", incluindo "Cê Perdeu", atual música de trabalho da cantora, que já ultrapassou 6 milhões de streams no Spotify.

O momento vivido por Simone também se reflete nos números expressivos das plataformas digitais. Com mais de 12 milhões de ouvintes mensais no Spotify, a artista mantém uma forte presença entre os principais nomes do sertanejo nacional. O projeto "O Melhor de Mim" já superou 64 milhões de streams, enquanto "Direitos Iguais" acumula mais de 36 milhões de visualizações no YouTube, reforçando o alcance de seu repertório.

O sucesso de vendas no Villa Country também evidencia a conexão da cantora com o público de São Paulo, que acompanha sua trajetória e transforma cada reencontro em uma grande celebração. Reconhecida por receber alguns dos maiores nomes do gênero, a casa será palco de uma noite que reúne música, emoção e os sucessos que fazem parte da história de Simone.

Com ingressos esgotados e uma fase marcada por lançamentos de grande repercussão, Simone Mendes chega ao Villa Country reafirmando seu protagonismo no sertanejo brasileiro e sua capacidade de conquistar plateias por todo o país.

Roberty Morais lança projeto autoral e prepara novidades para a sequência da carreira

Da simplicidade de uma família do interior à construção de uma carreira marcada pela música, pela fé e pela determinação. Natural de Mogi Guaçu, cidade do interior do Estado de São Paulo, Robson Narciso Morais, artisticamente conhecido como Roberty Morais carrega consigo uma história de superação, talento e paixão pela música.

Filho de pai cortador de cana e mãe dona de casa, Roberty cresceu ao lado de quatro irmãs, em uma família humilde, todos nascidos e criados em uma simples casa de tapera. Foi nesse cenário, longe dos grandes palcos e dos holofotes, que nasceu o sonho de viver da música — sonho que, com muito trabalho, fé e perseverança, começou a ganhar proporções cada vez maiores.

Casado e pai de um menino, Roberty encontra na família sua principal fonte de força e inspiração. Hoje, conta com o apoio e a dedicação daqueles que estão ao seu lado para continuar correndo atrás dos seus sonhos.

UMA HISTÓRIA CONSTRUÍDA NOS PALCOS
Sua relação com a música começou ainda aos 11 anos de idade, quando descobriu que os instrumentos seriam parte fundamental de sua trajetória. Autodidata e multi-instrumentista, Roberty domina violão, guitarra, piano, baixo e bateria, além de se aventurar pela sanfona, demonstrando versatilidade e facilidade para transitar por diferentes sonoridades.

Antes de seguir carreira solo, Roberty integrou a dupla Roberty & Ruan, projeto que o levou a percorrer boa parte do Brasil, realizando shows em diferentes cidades e consolidando sua experiência nos palcos. Durante essa fase, a dupla conquistou espaço nas rádios, teve músicas executadas em diferentes regiões e construiu uma trajetória marcada por apresentações em importantes eventos, rodeios e casas de shows.

UMA NOVA FASE
Agora, em carreira solo, Roberty Morais inicia um novo capítulo profissional, trazendo uma identidade artística ainda mais madura, moderna e versátil. O artista apresenta seu novo trabalho, "Luz do Poste", música que marca oficialmente essa nova fase e reforça sua proposta de unir personalidade, emoção e diversidade musical.

Luz do poste: https://www.youtube.com/watch?v=VFCoT3D_qSY

O single é uma composição de Danilo Souza, Gilly Gomes, Giovane Venâncio, Inesita, Maísa Lima e Marthus Martins. A produção musical ficou a cargo de Gustavo Burgo e a produção executiva é assinada por Dionne Franca Silva e Victor Fontoura.

Roberty prepara o lançamento do audiovisual "Modo Retrô", um projeto criado para resgatar e celebrar músicas que marcaram gerações. A proposta é revisitar grandes sucessos com uma nova roupagem, proporcionando ao público uma experiência de nostalgia, entretenimento e muita música boa.

UM ESPETÁCULO ALÉM DA MÚSICA
Mais do que um cantor, Roberty Morais se apresenta como um artista completo. Sua experiência como multi-instrumentista, somada aos anos de estrada e aos grandes palcos que já percorreu, contribui para a construção de um show dinâmico, diversificado e pensado para diferentes públicos.

Os próximos projetos prometem elevar ainda mais esse conceito, com diversidade de repertório, estrutura diferenciada e uma experiência que vai muito além de um simples show. A proposta é transformar cada apresentação em um



verdadeiro espetáculo — daqueles que o público não apenas assiste, mas vive e leva na memória.

Sua história é guiada por uma convicção simples, mas poderosa: sonhos podem levar uma pessoa aos maiores patamares da vida quando existe fé, trabalho e coragem para acreditar. E, acima de tudo, Roberty segue sua caminhada com Deus no controle, acreditando que cada etapa da trajetória tem um propósito. O sonho continua. E o próximo capítulo promete ser ainda maior.

Para ouvir suas músicas e conhecer um pouco mais de Roberty Morais, acesse @robertymoraisoficial.