34 Anos
GRUPO O REGIONAL DE COMUNICAÇÃO

O REGIONAL

Terça - Feira, 17 de Novembro de 2026
ANO XXVIII EDIÇÃO Nº 2601
www.oregional.net
15 Cidades
EDIÇÃO DIGITAL

Amparo - Artur Nogueira - Conchal - Cosmópolis - Engenheiro Coelho - Espírito Santo do Pinhal - Estiva Gerbi - Holambra - Itapira - Jaguariúna - Mogi Guaçu - Mogi Mirim - Paulínia - Pedreira - Santo Antônio de Posse

Natal by Expoflora recebe público na abertura oficial em Holambra



O Natal by Expoflora 2026 abriu oficialmente no sábado (14), no Parque da Expoflora, em Holambra. O público já marcou presença na primeira noite e acompanhou apresentações de danças folclóricas holandesas, teatro natalino e a Cantata de Natal.

O prefeito Fernando Capato esteve na abertura ao lado dos organizadores e falou sobre a importância do evento para o município.

Página 6.



ProUni Municipal 2027 abre inscrições em Jaguariúna

Página 3.

Prefeito cancela licitação de R$ 380 mil para ampliação da iluminação de Natal e destina R$ 200 mil à compra de medicamentos



O prefeito José Ricardo Cortez anunciou, em vídeo divulgado na manhã desta segunda-feira (16), o cancelamento da licitação de aproximadamente R$ 380 mil que previa a ampliação da iluminação e da decoração natalina em Santo Antônio de Posse. A decisão prioriza a destinação de R$ 200 mil para a compra de medicamentos para a rede municipal de saúde.

Página 5.

Esclarecimentos sobre o decreto de Situação de Emergência Hídrica em Itapira



No fim da tarde da última quinta-feira,12, a Prefeitura de Itapira publicou o Decreto nº 160 que "Declara Situação de Emergência Hídrica no Município de Itapira em razão de colapso operacional no sistema público de captação e abastecimento de água tratada, estabelece medidas de contingência, racionamento e dá outras providências". O documento traz informações importantes sobre as ações do SAAE (Serviço Autônomo de Água e Esgotos) para solucionar os problemas de vazamento e falta d'água em diversas regiões da cidade.

Página 4.

Museu de História Natural de Itapira recebe exposição do Museu Catavento sobre evolução do homem



Entre os dias 12 de novembro de 2026 e 2 de fevereiro de 2027, o Museu de História Natural de Itapira recebe a exposição "Do Macaco ao Homem", trazida ao município pelo Museu Catavento, instituição da Secretaria da Cultura, Economia e Indústria Criativas do Estado de São Paulo. Com curadoria de Walter Neves, professor sênior do Instituto de Estudos Avançados da USP, a mostra leva os visitantes a uma jornada fascinante pela evolução humana, desde os primeiros bípedes, há 7 milhões de anos, até o Homo Sapiens, o homem moderno, surgido há cerca de 200 mil anos.

"Do Macaco ao Homem" tem como principal objetivo revelar o avanço dos conhecimentos sobre a evolução da nossa espécie.

Página 8.

Holambra conquista Selo Ouro em avaliação nacional de Transparência Pública

A Prefeitura de Holambra conquistou o Selo Ouro de Qualidade em Transparência Pública do Programa Nacional de Transparência Pública (PNTP), iniciativa conduzida pela Associação dos Membros dos Tribunais de Contas do Brasil (Atricon), em parceria com os Tribunais de Contas de todo o país. O município alcançou índice de 85,55%, 9,12 pontos percentuais acima do resultado registrado em 2025, e atendeu a 100% dos critérios essenciais.

Página 3.

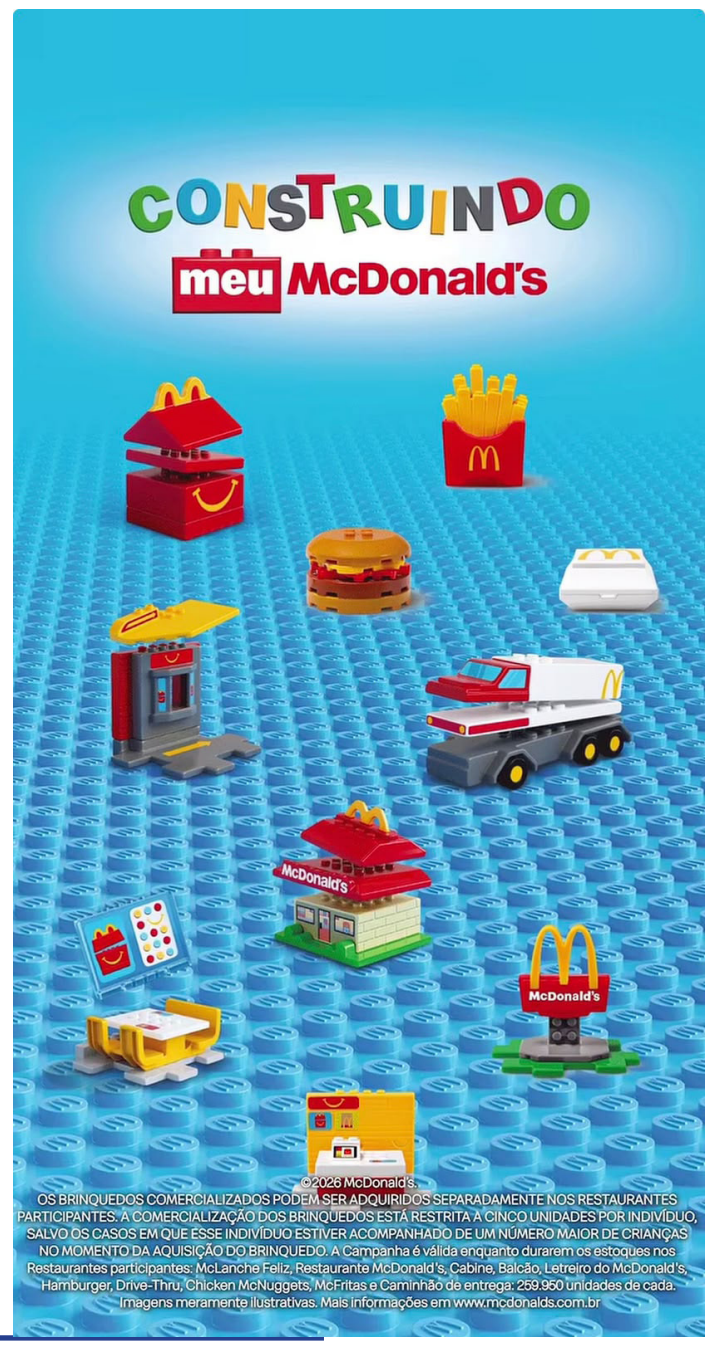

DER retira dois radares da SP-107 entre Artur Nogueira e Holambra

Página 5.

Artigos

Segurança dos alimentos

Sua coluna semanal



Débora Cristina Geraldi, Especialista em Responsabilidade Técnica e Consultoria em Alimentos, com 15 anos de atuação em segurança dos alimentos e controle de qualidade.

Fígado bovino: alimento nutritivo ou perigoso para a saúde?



O fígado divide opiniões à mesa. Há quem o procure pelo valor nutritivo e quem o evite por achar que o órgão "guarda toxinas". Nenhuma das duas frases, sozinha, conta a história completa: origem, quantidade consumida e preparo fazem diferença.

O fígado participa do processamento de substâncias no organismo do animal, mas isso não significa que funcione como um depósito permanente de tudo o que passou por ele. Para o consumidor, a procedência e a inspeção sanitária são fundamentais, assim como para outros produtos de origem animal.

Como alimento, ele fornece proteína, ferro, vitamina B12 e muita vitamina A. Essa concentração pode ser útil em uma alimentação variada, mas também pede equilíbrio. A vitamina A pré-formada, presente em alimentos de origem animal, pode causar problemas quando ingerida em excesso de maneira frequente ou junto com suplementos.

Gestantes e pessoas que podem engravidar merecem atenção especial à ingestão excessiva de vitamina A, pois o excesso pode prejudicar o desenvolvimento do bebê. Quem usa suplemento, tem doença que exija restrição alimentar ou recebeu orientação clínica específica deve conversar com um profissional de saúde antes de colocar fígado no cardápio com frequência.

Na compra, procure estabelecimento confiável, produto refrigerado e dentro da validade. Em casa, mantenha o fígado frio, separe-o de alimentos prontos para consumo e evite deixar os utensílios usados com a peça crua tocar outros ingredientes. Cozinhe-o completamente; não conte com limão ou temperos para torná-lo seguro.

Fígado não é remédio, nem um alimento a ser temido por definição. Para a maioria das pessoas, pode integrar refeições ocasionais e variadas, em porções moderadas. A decisão mais segura combina procedência, preparo cuidadoso e atenção às necessidades individuais.

Variedades

Sua coluna semanal

A valorização do Sistema Único de Saúde (SUS) como direito universal

(*) André Naves

O tema da redação do Enem 2026, divulgado neste domingo pelo Inep, é "A valorização do Sistema Único de Saúde (SUS) como direito universal". Milhões de jovens foram convidados a refletir sobre o exato contexto da universalização do Sistema Único de Saúde, isto é, a noção de que a vida de cada pessoa, independentemente de seu saldo bancário, tem o mesmo valor.

Diria Conselheiro Acácio: "precisamos começar pelo início...". O tamanho do investimento é uma coisa; a sua qualidade e eficiência, outra. A confusão desses conceitos produz ilusões tendentes a reduzir o saudável debate de ideias a slogans e palavras de ordem vazios.

A primeira dessas ilusões trata do corte de investimentos como algo de valor absoluto. Nesse sentido, eliminar quaisquer gastos seria benéfico por si só, e a saúde seria uma despesa como qualquer outra, apta a ser podada por um tesouraço indiscriminado. A segunda é o oposto da primeira: trata os gastos como válidos por si mesmos. Essa argumentação supõe que todo real aplicado é automaticamente um real bem aplicado. Ela luta contra qualquer análise de evidências, controle ou racionalização.

O artigo 196 define a saúde como direito de todos e dever do Estado. O artigo 197 qualifica as ações e serviços de saúde como de relevância pública. O artigo 198 fixa as diretrizes do sistema único: descentralização, atendimento integral — com prioridade para as atividades preventivas, sem prejuízo da assistência — e participação da comunidade. O artigo 200 atribui ao SUS, entre outras competências, ordenar a formação de recursos humanos na área da saúde e incrementar o desenvolvimento científico e tecnológico e a inovação. E o artigo 218 determina que a pesquisa tecnológica se volte preponderantemente para a solução dos problemas brasileiros e para o desenvolvimento do sistema produtivo nacional e regional.

A Constituição Cidadã não deve ser interpretada aos pedaços. Articular esses dispositivos leva a um resultado cristalino: a Constituição não autoriza um SUS apenas assistencial. Ela exige um SUS preventivo, formador de gente, produtor de conhecimento e indutor de desenvolvimento.

O Brasil destinou, em 2024, cerca de 4,42% do PIB à saúde pública, segundo dados do TCU. O orçamento federal do Ministério da Saúde para ações e serviços públicos de saúde em 2026 é de R$ 254 bilhões, contra R$ 233,3 bilhões em 2025 — crescimento real relevante. Ainda assim, o gasto per capita brasileiro em saúde, de aproximadamente US$ 2.070, equivale a apenas 34% dos US$ 6.097 da média da OCDE, conforme o relatório Health at a Glance: Latin America and the Caribbean 2026. O Brasil gasta proporção do PIB parecida com a dos países ricos, mas gasta por pessoa um terço do que eles gastam.

Ao mesmo tempo, Um estudo da Fifarma com a Wifor estimou que o Brasil perdeu US$ 135,9 bilhões em 2022 com a redução da oferta de mão de obra associada a doenças — perdas que, na métrica de carga socioeconômica total, equivaleriam a 4,1% do PIB.

Traduzindo: cada real não investido em saúde preventiva retorna como perda de produção, de renda e de arrecadação. O subinvestimento em saúde é um problema fiscal. Prevenção é eficiência orçamentária. E reconhecer a eficiência como fundamento do SUS é necessário para que universalização seja sustentável.

Vale dizer a ineficiência, materializada pela corrupção e pelo desperdício, desmoraliza o sistema, entregando munição a quem quer acabar com ele. Combater a ineficiência é defender e valorizar o SUS.

Ao mesmo tempo, o investimento eficiente em saúde não é gasto. É política de desenvolvimento nacional. O Complexo Econômico-Industrial da Saúde, instituído pelo Decreto 11.464/2023, é a base produtiva e tecnológica que viabiliza medicamentos, vacinas, insumos farmacêuticos ativos, hemoderivados, biotecnológicos, dispositivos, equipamentos médicos e soluções digitais. A Missão 2 da Nova Indústria Brasil fixou metas claras: 50% de autonomia na produção nacional até 2026 e 70% de produção local até 2033. O Plano Mais Produção já mobilizou R$ 24,99 bilhões para a Missão Saúde até o terceiro trimestre de 2025, e a retomada das Parcerias para o Desenvolvimento Produtivo prevê cerca de R$ 50 bilhões em compras públicas ao longo de dez anos.

Atualmente, o setor apresenta déficit externo superior a US$ 8,5 bilhões em 2024, e o Brasil importou US$ 8,8 bilhões em medicamentos e produtos farmacêuticos em 2025, alta de 11,8% sobre o ano anterior. Cada leito do SUS que consome insumo importado é também um vetor de saída de divisas. Cada compra pública fortalece a produção local. A Lei 15.471/2026, que instituiu a Estratégia Nacional de Saúde do Complexo Econômico-Industrial da Saúde, consolidou esse entendimento no plano legal, com diretrizes que incluem o desenvolvimento do SUS, a garantia de acesso às tecnologias em saúde, a capacitação de recursos humanos e a prevenção e o combate a epidemias.

Resumindo: a valorização do SUS como direito universal não se faz com discursos fáceis. Não se faz com uma austeridade que transforme o ajuste fiscal em flagelo dos mais vulneráveis. E também não se faz com o aplauso ingênuo e acrítico, confundindo intenção com resultado e protegendo a ineficiência em nome da boa intenção.

O caminho é outro: investimento suficiente, alocação técnica, prevenção como prioridade constitucional expressa, controle social efetivo, transparência nas renúncias fiscais, emendas submetidas ao planejamento sanitário, e compras públicas que fortaleçam a indústria nacional de saúde. Um SUS eficiente não é um SUS menor. É um SUS que entrega mais com o mesmo real.

André Naves é Defensor Público Regional de Direitos Humanos em SP. Especialista em Inclusão Social, Direitos Humanos e Economia Política. Membro dos Grupos de Trabalho da DPU: Pessoas Idosas, Pessoas com Deficiência e Pessoas em Situação de Rua. Comendador Cultural, escritor e professor. www.andrenaves.com | @andrenaves.def.

Variedades

Sua coluna semanal

COP 31 e a missão do funcionalismo público no combate à crise climática

Gilberto Natalini*

O planeta acaba de receber mais um alerta que não admite indiferença. Em 2025, as concentrações atmosféricas de dióxido de carbono, metano e óxido nitroso atingiram níveis recordes, segundo a Organização Meteorológica Mundial (OMM). O dado, divulgado às vésperas da 31ª Conferência das Partes da Convenção-Quadro das Nações Unidas sobre Mudança do Clima (COP 31), expõe a distância entre a gravidade da crise climática e a velocidade das respostas que a humanidade está oferecendo a ela.

A premência das soluções no combate ao aquecimento global exige forte compromisso dos governos e do setor privado e a mobilização de entidades de classe e instituições de todos os segmentos da sociedade. É nesse contexto que acompanho a COP 31 como representante da Associação dos Funcionários Públicos do Estado de São Paulo (AFPESP), cujo engajamento é relevante, pois são os servidores da União, Estados e Municípios os responsáveis pela execução prática das políticas ambientais.

No encontro, de 9 a 20 de novembro, em Antália, na Turquia, seriam cruciais avanços expressivos, o que esbarra nas novas metas climáticas apresentadas pelos países: conforme as estimativas que vêm sendo debatidas, os atuais compromissos das nações permitiriam reduzir as emissões globais em apenas 6% até 2035, avanço muito aquém do necessário para manter viável o limite de 1,5° grau Celsius de aquecimento em relação ao período pré-industrial, estabelecido pelo Acordo de Paris.

Precisamos identificar oportunidades concretas de redução de emissões e acelerar sua implementação, pois o problema manifesta-se em eventos extremos cada vez mais frequentes. O Painel Intergovernamental sobre Mudanças Climáticas (IPCC) confirma que a ação humana, sobretudo as emissões de gases de efeito estufa, acelera o aquecimento global. Segundo a OMM, o período de 2015 a 2025 foram os 10 anos mais quentes da série histórica.

No Brasil, as enchentes de 2024 no Rio Grande do Sul afetaram cerca de 2,3 milhões de pessoas e deslocaram mais de 600 mil. Em agosto de 2026, o colapso de uma geleira na região do Nepal, junto à fronteira com o Tibete, provocou destruição e milhares de vítimas. Os episódios reforçam a urgência de monitorar riscos, aprimorar alertas e preparar cidades para prevenir desastres.

As COPs, no âmbito da Convenção-Quadro das Nações Unidas sobre Mudança do Clima, são o principal espaço multilateral de negociação. Reúnem os países para discutir redução de emissões, adaptação, financiamento, tecnologia e cooperação, além de fortalecer os compromissos do Acordo de Paris e as Contribuições Nacionalmente Determinadas (NDCs). Para produzir resultados, esses compromissos precisam converter-se em políticas nacionais, estaduais e municipais, orientando investimentos, energia, transporte, proteção das florestas e planejamento urbano. Ou seja, a atuação do funcionalismo público é fator determinante.

Em 2025, o Brasil sediou a COP 30, em Belém, levando a Amazônia ao centro do debate. A conferência buscou avançar da negociação para a implementação dos compromissos, com foco em financiamento, adaptação, proteção florestal e transição para uma economia de baixo carbono. A COP 31 dará continuidade a esse processo, com atenção ao financiamento climático, à transição energética e às metas nacionais.

Mesmo com menor atenção pública do que as anteriores, em um cenário atual marcado por guerras e crises econômicas e geopolíticas, a COP 31 reafirma a importância do diálogo multilateral, como espaço para construir mecanismos de cooperação e respostas conjuntas a um problema que não respeita fronteiras. Nesse cenário, o Brasil precisa fortalecer suas políticas ambientais e climáticas. A participação expressiva de fontes renováveis na nossa matriz energética é uma vantagem nacional, mas deve ser acompanhada do aprimoramento da fiscalização, da redução do desmatamento e do reforço das capacidades de prevenção, preparação e resposta a emergências. Tais metas reforçam o papel dos servidores públicos.

Apesar de suas limitações, as COPs continuam necessárias. Se a crise climática exige compromisso global, como enfrentá-la sem um espaço permanente de diálogo e negociação entre os países? Acompanharei de perto em Antália como essas discussões serão capazes de influenciar as políticas ambientais nos próximos anos. Ações concretas e eficazes serão decisivas para reverter o aquecimento global, que chegou ao limite do que o planeta pode suportar.

*Gilberto Natalini é coordenador de Meio Ambiente da AFPESP, médico gastrocirurgião e ambientalista. Foi secretário do Verde e do Meio Ambiente e secretário-executivo de Mudanças Climáticas da cidade de São Paulo.

Publicado por LC Benedito e Vicenzotti Ltda - CNPJ 68.282.656\0001-88 - Fundação 02\04\1999
Contato: Comercial - comercial@lclider.com.br - (19) 99685-4255
Redacao - jornalismo@jornaloregional.net - (19) 99773-8364
Edicão Digital

Holambra conquista Selo Ouro em avaliação nacional de Transparência Pública

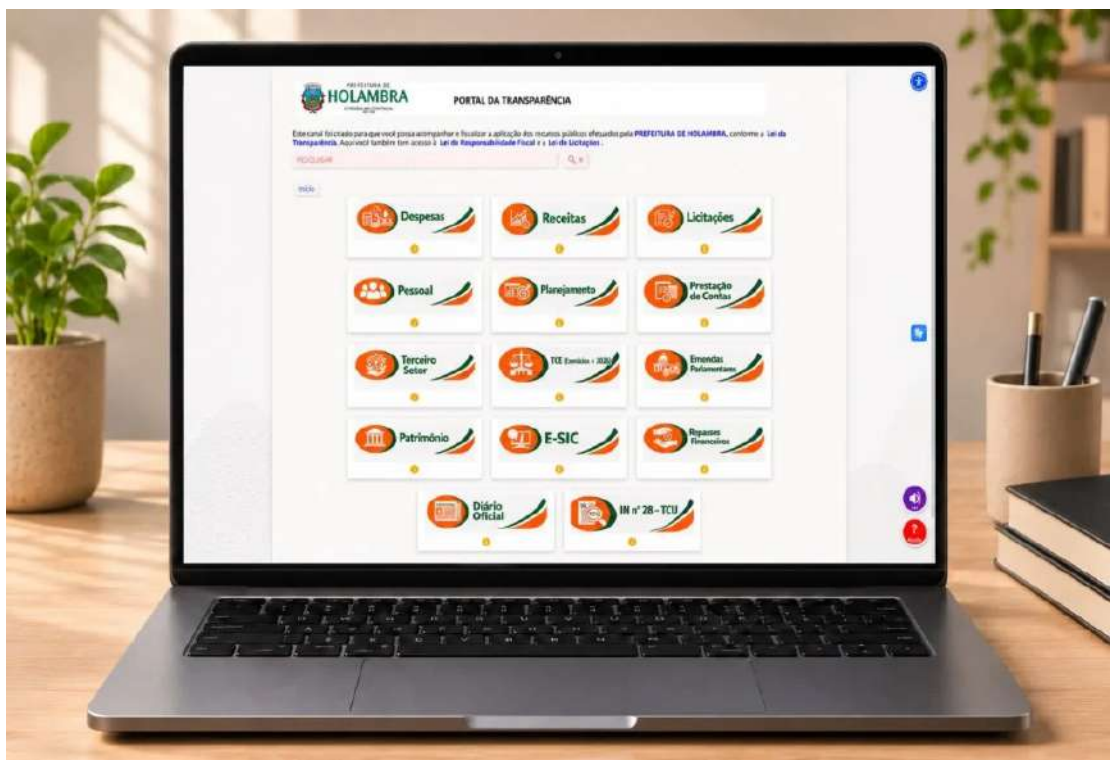

A Prefeitura de Holambra conquistou o Selo Ouro de Qualidade em Transparência Pública do Programa Nacional de Transparência Pública (PNTP), iniciativa conduzida pela Associação dos Membros dos Tribunais de Contas do Brasil (Atricon), em parceria com os Tribunais de Contas de todo o país. O município alcançou índice de 85,55%, 9,12 pontos percentuais acima do resultado registrado em 2025, e atendeu a 100% dos critérios essenciais.

O Programa Nacional de Transparência Pública tem como objetivo avaliar e incentivar o aprimoramento da transparência nas instituições públicas brasileiras. De acordo com o controlador interno da Prefeitura, Luiz Fernando Rospendovski, a iniciativa verifica as informações disponibilizadas nos portais oficiais, considerando critérios relacionados à facilidade de acesso, à atualização e à qualidade dos dados oferecidos à população. A avaliação abrange diferentes áreas da administração pública, como receitas e despesas, licitações, contratos, recursos humanos, obras, planejamento, prestação de contas, acessibilidade e mecanismos de acesso à informação. Os resultados são verificados tecnicamente pelos Tribunais de Contas, com base em critérios padronizados nacionalmente.

A classificação Ouro é concedida às instituições que alcançam índice entre 85% e 94%, desde que atendam integralmente aos critérios considerados essenciais. "O reconhecimento considera tanto o percentual geral obtido quanto o cumprimento de requisitos fundamentais para assegurar a transparência das informações públicas", explicou Rospendovski. "É um resultado que demonstra a importância do acompanhamento permanente e do trabalho de aperfeiçoamento dos mecanismos de transparência".

Nas duas avaliações anteriores, Holambra recebeu o Selo Prata, mantendo resultados acima de 75%.

Para o prefeito Fernando Capato, o reconhecimento reforça a importância de uma administração comprometida com a responsabilidade pública e com o acesso da população às informações. "Receber o Selo Ouro é um reconhecimento importante para Holambra e para todos os profissionais envolvidos no trabalho da administração municipal. Transparência é um compromisso que precisa estar presente diariamente na gestão pública. É fundamental que o cidadão tenha acesso às informações, possa acompanhar as ações do município e saiba como os recursos públicos são administrados. Vamos continuar trabalhando para aprimorar esse processo", destacou.

Atricon

A Atricon é uma entidade civil sem fins lucrativos que reúne membros dos Tribunais de Contas brasileiros, entre conselheiros, auditores e procuradores. A associação atua no fortalecimento do controle externo e no incentivo ao aprimoramento da administração pública.

ProUni Municipal 2027 abre inscrições em Jaguariúna

500 bolsas com 70% de desconto em 25 cursos do UniFAJ estarão disponíveis até 23 de novembro

A Prefeitura de Jaguariúna anunciou que as inscrições para o processo seletivo do ProUni Municipal 2027 já estão abertas. O período de inscrição começou nesta segunda-feira, 16 de novembro, e vai até às 23h59 do dia 23 de novembro, exclusivamente pela internet, no portal do cidadão da prefeitura.

Serão disponibilizadas 500 bolsas parciais, com desconto de 70% no valor integral das mensalidades, para moradores do município. As vagas abrangem 25 cursos de graduação e tecnológicos oferecidos pelo Centro Universitário de Jaguariúna (UniFAJ), incluindo Administração, Arquitetura e Urbanismo, Biomedicina, Ciência da Computação, Direito, Enfermagem, Engenharia, Farmácia, Medicina Veterinária, Psicologia, Pedagogia, Logística, Marketing, entre outras áreas.

Para participar, os candidatos precisam atender aos critérios estabelecidos pela legislação municipal que regulamenta o programa e apresentar a documentação exigida. Durante o período de inscrições, a Secretaria Municipal de Desenvolvimento e Assistência Social, situada na Rua Júlia Bueno, 191, no Centro, manterá uma central de informações aberta das 9h às 17h para orientar os interessados e esclarecer dúvidas.

Conforme o cronograma, a lista de inscrições indeferidas será divulgada em 5 de janeiro de 2027. Os candidatos poderão apresentar recursos entre os dias 6 e 8 de janeiro. A relação final de contemplados e excedentes será publicada em 13 de janeiro de 2027.







Esclarecimentos sobre o decreto de Situação de Emergência Hídrica em Itapira



De Itapira

No fim da tarde da última quinta-feira,12, a Prefeitura de Itapira publicou o Decreto nº 160 que "Declara Situação de Emergência Hídrica no Município de Itapira em razão de colapso operacional no sistema público de captação e abastecimento de água tratada, estabelece medidas de contingência, racionamento e dá outras providências". O documento traz informações importantes sobre as ações do SAAE (Serviço Autônomo de Água e Esgotos) para solucionar os problemas de vazamento e falta d'água em diversas regiões da cidade.

Porém, várias dúvidas surgiram entre os cidadãos e a Prefeitura de Itapira e o SAAE vêm a público esclarecer as principais delas:

- Em resumo, por que foi feito esse decreto?

O decreto foi feito em razão de um quadro crítico de desabastecimento de água potável em diferentes regiões do município provocado por dois principais fatores: os problemas mecânicos que ocorreram no último fim de semana nos equipamentos de bombeamento de água bruta no Ribeirão da Penha e também o grande número de vazamentos na cidade.

- Por qual período esse decreto vale?

O decreto tem validade de até 180 (cento e oitenta) dias consecutivos, mas poderá ser revogado antes disso. SAAE e Prefeitura irão atuar para que a situação seja normalizada em menor tempo possível.

- Como esse decreto vai ajudar a solucionar os problemas de abastecimento?

O decreto flexibiliza algumas questões burocráticas relacionadas às contratações de bens e serviços que são cruciais para solucionar esses problemas das bombas da estação de captação e também dos vazamentos. Dessa forma, o SAAE poderá fazer essas contratações de forma mais rápida e acelerar a solução do desabastecimento.

- A Prefeitura e o SAAE irão multar a população?

O decreto possui um item que fala de multa para quem descumprir as orientações de uso consciente da água, mas a punição da população não é o objetivo desse documento. O SAAE e a Prefeitura contam com a colaboração dos itapirenses para que não desperdicem água, pois assim os níveis de reservatórios permanecerão mais seguros e a distribuição de água será realizada com maior eficiência.

- O SAAE vai fazer racionamento de água?

O decreto prevê regime temporário de rodízio e manobras operacionais de racionamento técnico entre os setores da cidade. Mas, essas ações de contingência ainda serão estudadas e, caso sejam necessárias, serão feitas com aviso prévio para que todos possam se programar.

- Qual é o plano de trabalho do SAAE para solucionar esse problema?

Em cinco dias úteis, o SAAE irá apresentar à Prefeitura e à Defesa Civil o Plano Operacional de Contingência Hídrica contendo o cronograma detalhado de conserto dos equipamentos de bombeamento, rotas de fornecimento emergencial de água potável por caminhões-pipa para Unidades Básicas de Saúde, escolas e outros serviços essenciais, bem como metas de redução de perdas físicas na rede de distribuição (conserto de vazamentos).

- Quem vai monitorar o andamento dessas ações emergenciais?

O engenheiro Lucas Cesar da Silva, atual Coordenador de Seção de Projetos e Obras do SAAE, foi designado como o Gestor Geral da Crise Hídrica. Ele será o responsável por centralizar e coordenar todas as ações do Plano Operacional de Contingência Hídrica.

- E sobre os vazamentos, o que será feito?

O SAAE já informou que irá providenciar a ampliação das equipes de trabalho para intensificar os consertos de vazamentos. Essa ampliação será feita através da contratação temporária de novos funcionários, cujo Processo Seletivo já havia sido divulgado, e também há a possibilidade de contratação de empresas terceirizadas para essa finalidade.

- Como a população pode ajudar?

O SAAE e a Prefeitura reconhecem que grande parte da população já está sendo afetada por desabastecimentos pontuais em diversos pontos da cidade. Mas, ainda assim, o Poder Público conta com a colaboração de todos para que seja feito o uso consciente da água até que toda a situação seja normalizada.

- Onde me informar sobre possíveis rodízios de abastecimentos?

Caso seja necessário implantar a contingência programada de abastecimento, todas as informações serão divulgadas com antecedência mínima de 24 horas pelos canais oficiais do SAAE (facebook.com/people/SAAE-Itapira/100071104185116 | instagram.com/saaeitapira) e da Prefeitura de Itapira (facebook.com/PrefeituradeItapira | instagram.com/prefeituraitapira).

- Como eu informo sobre vazamentos na cidade?

Todos os vazamentos da cidade devem ser comunicados formalmente ao SAAE pelo Telefone/WhatsApp (19) 3913.9500 para que sejam incluídos nos cronogramas de reparo.

O SAAE e a Prefeitura de Itapira lamentam pelos transtornos causados à população, mas reiteram que estão trabalhando intensamente para que o problema seja brevemente e definitivamente solucionado.

Ginásio Mário Covas entra na reta final da revitalização em Engenheiro Coelho

De Engenheiro Coelho

A Prefeitura de Engenheiro Coelho concluiu na sexta-feira (13) a pintura das demarcações esportivas da quadra do Ginásio de Esportes Mário Covas. A liberação do espaço para as atividades da Secretaria de Esportes depende da secagem completa da pintura. A data de reabertura ainda não foi informada.

A revitalização incluiu a retirada do antigo piso de borracha e da cola, o lixamento, a preparação da base e a aplicação de um novo acabamento. A primeira demão de tinta das linhas esportivas foi aplicada na quarta-feira (11), e a segunda, na sexta-feira (13).

O trabalho é acompanhado pela Secretaria de Obras e Serviços Públicos, sob responsabilidade de Daniel Reis. O superintendente de Esportes, Diogo Mansur, e o colaborador da área esportiva Felipe Tonon acompanham a preparação para o retorno das atividades.

O prefeito Pedro Franco destacou a importância do ginásio para os atletas, as equipes de futsal e as famílias que acompanham e participam das atividades esportivas no município.

Monte Alegre do Sul realiza curso de Resgate das Tradições Culturais do Meio Rural

De Monte Alegre do Sul

Entre os dias 9 e 12 de novembro de 2026, Monte Alegre do Sul recebeu o curso "Resgate das Tradições Culturais do Meio Rural", iniciativa voltada à valorização, ao registro e à preservação da história, dos costumes e das tradições do município.

A capacitação foi ministrada pelo professor Luiz Carlos Mapelli e realizada pelo Sindicato Rural de Amparo, em parceria com a Federação da Agricultura e Pecuária do Estado de São Paulo (FAESP) e o Serviço Nacional de Aprendizagem Rural (SENAR), com apoio da Prefeitura de Monte Alegre do Sul, por meio do Fundo Social de Solidariedade.

No primeiro dia, os participantes tiveram uma aula teórica sobre patrimônio cultural, o contexto histórico de formação do município e suas comunidades. Nos dias seguintes, foram desenvolvidas pesquisas orientadas para levantar informações sobre a cultura local, as tradições culturais e rurais, a gastronomia e o patrimônio arquitetônico.

Como resultado do trabalho, será elaborado um almanaque reunindo os registros e as informações levantadas durante o curso, contribuindo para documentar e preservar a memória e a identidade cultural de Monte Alegre do Sul.

A iniciativa reforça a importância de valorizar os conhecimentos, as histórias e os costumes transmitidos entre gerações, reconhecendo a riqueza cultural presente no meio rural e sua contribuição para a história do município.

Com apoio da Prefeitura, comércio de Artur Nogueira terá Black Friday nos dias 27 e 28 de novembro

De Artur Nogueira

A Prefeitura de Artur Nogueira, por meio da Secretaria de Desenvolvimento Econômico, Turismo e Juventude, divulga a campanha de Black Friday do comércio local, que será realizada nos dias 27 e 28 de novembro. A iniciativa contará com descontos e condições especiais em diversos segmentos, oferecendo aos consumidores a oportunidade de aproveitar as promoções e valorizar os estabelecimentos do município.

A campanha busca incentivar as compras na cidade e estimular a movimentação econômica durante os dois dias de promoções. A iniciativa também representa uma oportunidade para os comerciantes ampliarem suas vendas e atraírem consumidores.

SERVIÇO

Black Friday do comércio local

Data: 27 e 28 de novembro de 2026

Local: Comércio de Artur Nogueira

Ação: Descontos e condições especiais em diversos segmentos comerciais

Jaguariúna conquista primeiro lugar no Prêmio Band Cidades Excelentes 2026 em São Paulo

De Jaguariúna

Jaguariúna conquistou o primeiro lugar na categoria principal do Prêmio Band Cidades Excelentes 2026, na etapa estadual de São Paulo, entre os municípios com população de 30 mil a 100 mil habitantes.

O resultado foi anunciado durante cerimônia realizada na quinta-feira (12), na sede do Grupo Bandeirantes de Comunicação, na capital paulista, e divulgado pela emissora.

Na classificação geral da categoria, Jaguariúna ficou à frente de Lençóis Paulista, segunda colocada, e Adamantina, que terminou em terceiro lugar.

A premiação é promovida pelo Grupo Bandeirantes em parceria com o Instituto Aquila e utiliza o Índice de Gestão Municipal Aquila (IGMA) para avaliar indicadores relacionados ao desempenho das administrações públicas.

Entre os critérios considerados estão educação, saúde, infraestrutura, sustentabilidade, segurança pública, desenvolvimento socioeconômico, governança, eficiência fiscal e transparência.

A metodologia da edição de 2026 reúne 98 indicadores para analisar o desempenho dos municípios. Os resultados são organizados de acordo com a população das cidades participantes.

Com a conquista estadual, Jaguariúna garantiu participação na etapa nacional do prêmio, prevista para 14 de dezembro, em Brasília.

O reconhecimento representa uma nova conquista para o município na premiação, que também havia vencido a categoria principal da etapa paulista em 2025.



DER retira dois radares da SP-107 entre Artur Nogueira e Holambra



Da Redação

Dois radares fixos foram retirados na sexta-feira (13) da Rodovia Prefeito Aziz Lian (SP-107), entre Artur Nogueira e Holambra. Um ficava no km 44, na saída de Artur Nogueira, e o outro funcionava como lombada eletrônica na altura do bairro Bairrinho. O Departamento de Estradas de Rodagem de São Paulo (DER-SP) ainda não informou o motivo da retirada.

Instalados em agosto de 2025, os equipamentos eram alvo de reclamações de motoristas. No Bairrinho, condutores atribuíam ao limite de 40 km/h a formação de filas no início da manhã e no fim da tarde. A insatisfação levou à criação de um abaixo-assinado pela revisão do limite.

A retirada ocorreu após a Rota Mogiana assumir, em 1º de novembro, a operação e a manutenção de parte da SP-107. A concessão abrange o trecho entre os quilômetros 18,45 e 43,8, sob regulação da Artesp. O equipamento do km 44 ficava fora desse intervalo.

Mesmo com a retirada dos radares, os motoristas devem respeitar os limites indicados pelas placas. Na rodovia, a velocidade máxima sinalizada varia entre 40, 60 e 80 km/h, conforme o trecho.

Prefeito cancela licitação de R$ 380 mil para ampliação da iluminação de Natal e destina R$ 200 mil à compra de medicamentos

De Santo Antônio de Posse

O prefeito José Ricardo Cortez anunciou, em vídeo divulgado na manhã desta segunda-feira (16), o cancelamento da licitação de aproximadamente R$ 380 mil que previa a ampliação da iluminação e da decoração natalina em Santo Antônio de Posse. A decisão prioriza a destinação de R$ 200 mil para a compra de medicamentos para a rede municipal de saúde.

Durante o anúncio, o prefeito destacou o momento financeiro desafiador enfrentado pelo país e lembrou que diversos municípios da região estão adotando decretos de contingenciamento de gastos diante do cenário econômico. Ressaltou ainda que administrar uma cidade exige muita responsabilidade, uma vez que cada decisão tomada pela Prefeitura tem reflexos no futuro de aproximadamente 25 mil pessoas.

"Ser prefeito requer muita responsabilidade. Tudo o que fazemos reflete no futuro de 25 mil pessoas. Preciso priorizar, manter as contas em dia, honrar os compromissos com os fornecedores e, principalmente, garantir que nossos funcionários recebam em dia", destacou.

O prefeito também fez questão de esclarecer que o Natal está mantido em Santo Antônio de Posse. A programação será realizada na Praça Matriz, com recursos de R$ 200 mil provenientes da Agemcamp (Agência Metropolitana de Campinas), originalmente destinados à Revirada Cultural. O recurso pode ser aplicado em eventos realizados ao longo do ano.

A licitação cancelada tinha como objetivo ampliar a estrutura de iluminação e decoração utilizada no Natal do ano passado, com a instalação de novos elementos e pontos decorativos. Portanto, a decisão não afeta a realização das festividades, mas suspende a ampliação inicialmente planejada.

Com a revisão, R$ 200 mil serão destinados à compra de medicamentos, atendendo a uma demanda da rede municipal de saúde.

A programação de Natal na Praça Matriz será divulgada em breve, por meio das redes sociais oficiais da Prefeitura.

A decisão considera o cenário econômico e a necessidade de manter o equilíbrio das contas públicas, assegurando o cumprimento dos compromissos da Administração Municipal e a continuidade dos serviços essenciais à população.





Natal by Expoflora recebe público na abertura oficial em Holambra

De Holambra

O Natal by Expoflora 2026 abriu oficialmente no sábado (14), no Parque da Expoflora, em Holambra. O público já marcou presença na primeira noite e acompanhou apresentações de danças folclóricas holandesas, teatro natalino e a Cantata de Natal. A Chuva de Neve cenográfica no Moinho Beleven também fez parte da programação de estreia.

O prefeito Fernando Capato esteve na abertura ao lado dos organizadores e falou sobre a importância do evento para o município.

Além dos espetáculos, o público pode acompanhar a Parada Mágica de Natal, com carros alegóricos iluminados, e visitar a Casa do Papai Noel. A Mostra Jardins em Festa reúne 18 ambientes de paisagismo e decoração natalina. O evento também oferece novidades gastronômicas, com pratos e sobremesas inspirados nas festas de fim de ano.

A programação segue até 20 de dezembro. O parque funciona das 16h à meia-noite aos sábados e no feriado de 20 de novembro, e das 16h às 23h aos domingos. Na compra antecipada pelo site oficial, a meia-entrada custa R$ 64,90, o ingresso solidário sai por R$ 69,90 e a inteira custa R$ 129,80.









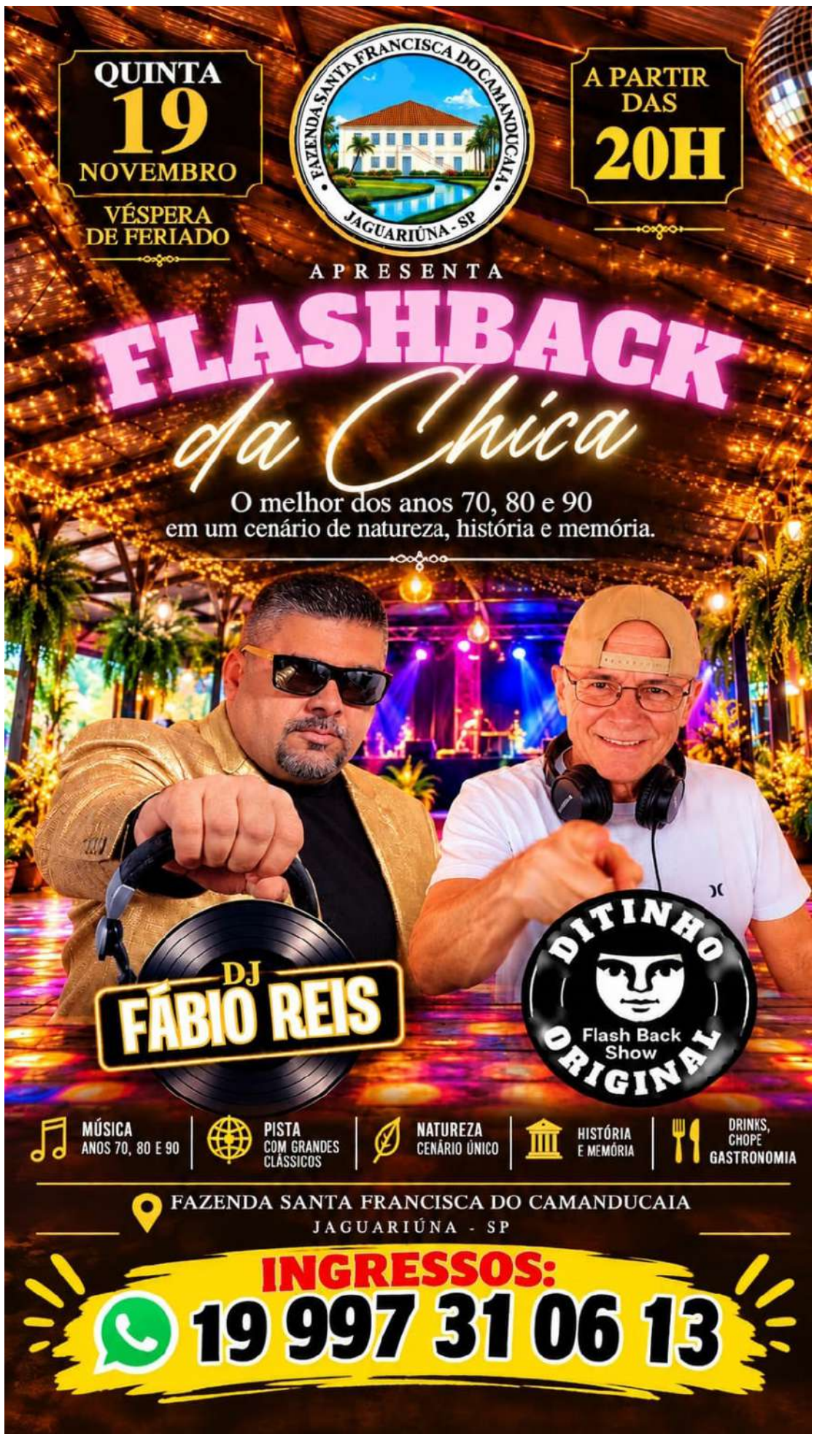



Prêmio Band Cidades Excelentes: Holambra entre as três melhores do Estado

De Holambra

Holambra está entre as três melhores cidades do Estado de São Paulo, entre os municípios com até 30 mil habitantes, na principal categoria do Prêmio Band Cidades Excelentes, o IGMA Geral. O reconhecimento foi anunciado nesta quinta-feira, 12 de novembro, na capital paulista, durante a etapa estadual da premiação, realizada pelo Grupo Bandeirantes de Comunicação em parceria com o Instituto Aquila. A categoria é considerada a mais abrangente, por reunir uma avaliação geral do desempenho da gestão pública municipal.

A Cidade das Flores foi finalista ao lado de Cordeirópolis e Orindiúva. O município também chegou à final na categoria Desenvolvimento Socioeconômico, disputada com Iracemápolis e Orindiúva.

A premiação tem como objetivo reconhecer, incentivar e valorizar boas práticas de gestão pública, contribuindo para a melhoria dos serviços e da qualidade de vida da população. Para avaliar o desempenho dos municípios, utiliza o Índice de Gestão Municipal Aquila (IGMA), plataforma desenvolvida pelo Instituto Aquila com ferramentas de inteligência artificial, que considera 98 indicadores consolidados. A análise é baseada em dados públicos e nos projetos apresentados pelos municípios, permitindo uma avaliação ampla das políticas e ações desenvolvidas pelas administrações municipais.

Nesta edição, os indicadores foram organizados em seis pilares: Governança, Eficiência Fiscal e Transparência; Educação; Saúde e Bem-Estar; Infraestrutura e Sustentabilidade; Segurança Pública; e Desenvolvimento Socioeconômico. Ao todo, quase mil projetos foram inscritos na premiação, que teve 47 municípios classificados para a etapa estadual.

A cerimônia contou com a presença do presidente do Grupo Bandeirantes de Comunicação, João Saad e do fundador e presidente do Instituto Aquila, Raimundo Godoy. Também participaram o ex-ministro Gilberto Kassab, prefeitos e secretários municipais.

Para o prefeito de Holambra, Fernando Capato, a presença do município entre os finalistas em duas categorias reforça a importância do trabalho contínuo de planejamento e aprimoramento da gestão municipal. "Uma cidade não se constrói com resultados de um dia para o outro. Existe um trabalho permanente, que envolve planejamento, responsabilidade na aplicação dos recursos públicos e o compromisso de buscar soluções para as necessidades da população. Estar entre os finalistas de uma premiação que avalia tantos aspectos da administração pública nos deixa muito felizes e, acima de tudo, reforça nossa responsabilidade de continuar avançando. É um reconhecimento que pertence a Holambra e a todos que trabalham diariamente pelo desenvolvimento do município", destacou.

Histórico de reconhecimento

Esta não é a primeira vez que Holambra ganha destaque no Prêmio Band Cidades Excelentes. Em 2023, o município conquistou o primeiro lugar nacional na categoria Infraestrutura e Mobilidade Urbana, entre cidades com até 30 mil habitantes. Em 2022, ficou entre as finalistas do Estado no pilar Sustentabilidade.

Vereador amparense aponta que apenas 40% das emendas parlamentares de 2026 foram executadas

De Amparo

Com a informação de que 26 de outubro seria o prazo final para apresentação de emendas impositivas pelos parlamentares de Amparo para 2027, o vereador Diogo Canina (PT) fez uso da Tribuna na sessão ordinária do dia 5 de outubro para apresentar dados de emendas anteriores.

No início do discurso, Diogo explicou que, para o próximo exercício, o Tribunal de Contas de São Paulo (TCSP) adotou novas regras para aprovação e fiscalização das emendas (Resolução nº 17/2025). "Só serão aceitas aquelas com plano prévio de trabalho, envolvendo objeto, diretrizes e prazo. Isso é muito importante, mas, antes, quero trazer aqui a situação das emendas impositivas do ano passado. Como presidente da Comissão de Finanças e Orçamento desta Casa, questionamos sucessivamente a Prefeitura sobre a execução desses projetos. Não obtivemos as respostas e fizemos o nosso próprio levantamento", declarou.

De acordo com ele, do valor total de R$ 5.378.673 1673 das emendas de 2026 (1,2% da receita do município), apenas 40,24% foi pago e executado (R$ 2.165.133,70). "Temos pouco mais de R$ 3 milhões empenhados, mas isso não significa muita coisa. Temos emendas de 2024, empenhadas, que não foram executadas", disse.

Completando as informações, foi apresentado um quadro com a indicação das emendas individuais e a aplicação delas. "Não importa se é vereador da base ou não do governo. Tem vereador que teve apenas 8,47% das emendas executadas e corre o risco de que nem aconteça. Tenho certeza que cada vereador dessa Casa sabe da importância de cada emenda ser executada", reforçou o vereador. Registra-se que, para 2026, cada parlamentar teve o montante de R$ R$ 448.222,75 mil para destinar a projetos e entidades do município, com a ressalva de que a metade, R$ 224.111,37 mil, são obrigatoriamente para ações da saúde.

Diogo finaliza pedindo ao presidente da Casa que intermedeie o diálogo com o Executivo e tente viabilizar a execução e a transparência das emendas. "É inadmissível que isso se continue por mais tempo".

Acompanhe relatórios sobre emendas no site da Câmara, no link: https://estatico.camaraamparo.sp.gov.br/emendas_impositivas/

Editais

SINDICATO RURAL
DE MOGI MIRIM

EDITAL DE CONVOCAÇÃO

ASSEMBLEIA GERAL EXTRAORDINÁRIA

Pelo presente EDITAL e na forma estatutária, ficam convocados os Associados do Sindicato Rural de Mogi Mirim, quites e em gozo dos seus direitos sindicais para em **ASSEMBLEIA GERAL EXTRAORDINÁRIA**, a realizar-se no **dia 25 de novembro de 2026**, na sua sede social, nesta cidade de Mogi Mirim - SP, na Rua José Bonifácio, 140, às **13:00 horas**, em primeira convocação. Em não havendo número legal de associados, fica determinada a segunda convocação para 02 (duas) horas após, no mesmo dia e local, com o número de Associados presentes, para discutirem e votarem sobre a seguinte ordem do dia:
1) Leitura, discussão e aprovação da Ata da Assembleia anterior;
2) Leitura e discussão sobre os critérios na fixação de valores a serem cobrados dos Associados para o exercício de 2027;
3) Autorizar a diretoria através de seu Presidente ou à Federação da Agricultura do Estado de São Paulo – FAESP, a manter negociações coletivas ou não, contribuição para a categoria, recuperação de despesas ou outra modalidade de cobrança de seu quadro associativo, objetivando implementar os serviços burocráticos prestados ou colocados à disposição do associado.

Mogi Mirim, 17 de novembro de 2026

José Luiz da Cunha Claro
Presidente

STRHOL – Sindicato dos Trabalhadores Rurais de Holambra

Fundado no dia 29/06/1998 – Base Territorial: Holambra e Santo Antonio de Posse
Tel. (19) 3802-1812 / 9.9795-9497 – E-mail: strhol488@gmail.com
Sede: Av. Rota dos Imigrantes, 640 – sala 8 – centro – CEP 13825-000 – Estância Turística de Holambra– SP.

Edital de Convocação

Assembléia Geral Ordinária

O Presidente do Sindicato no uso de suas atribuições legais emanadas do Estatuto Social, pelo presente Edital convoca todos o sócios e sócias quites e em condições de votar em participarem da Assembléia Geral Ordinária a realizar-se no próximo dia 24 de novembro de 2026 às 19h00min (dezenove) horas, em primeira convocação a fim de tomarem conhecimento e deliberarem sobre a seguinte Ordem do Dia: a) leitura, discussão e votação da ata da assembléia anterior: b) deliberar sobre previsão orçamentária do Sindicato para o exercício de 2027, acompanhada das peças contábeis: e c) Parecer do Conselho Fiscal sobre a matéria na Sede Social do Sindicato. Nota: Caso não seja alcançado "quórum" legal para realização da mesma em primeira convocação, fica marcada outra para meia hora após no mesmo local e que se realizará com qualquer número de associados presente. As deliberações serão tomadas estatutariamente. Estância Turística de Holambra (SP), 13 de novembro de 2026.

Norival Guadaghin - Presidente

SINDICATO RURAL
DE MOGI MIRIM

EDITAL DE CONVOCAÇÃO

ASSEMBLEIA GERAL ORDINÁRIA

Pelo presente **EDITAL** e na forma estatutária, ficam convocados todos os Associados do Sindicato Rural de Mogi Mirim, quites e em gozo dos seus direitos sindicais para em **ASSEMBLEIA GERAL ORDINÁRIA**, a realizar-se no **dia 25 de novembro de 2026**, na sua Sede Social, nesta cidade de Mogi Mirim, na Rua José Bonifácio, 140, com início às **13:30 horas**, em primeira convocação. Em não havendo número legal de associados presentes, fica determinada a segunda convocação para 02 (duas) horas após, no mesmo dia e local, de acordo com os estatutos sociais, para discutirem e votarem, de acordo com os termos estatutários a seguinte ordem do dia:

1) Leitura, discussão e aprovação da Ata da Assembleia anterior;
2) Leitura, discussão e votação da Proposta Orçamentária para o ano 2027 com o parecer do Conselho Fiscal.

Mogi Mirim, 17 de Novembro de 2026

José Luiz da Cunha Claro
Presidente

EDITAIS DE PROCLAMAS

Registro Civil, Tabelionato de Notas e de Protestos de Conchal
Avenida Prefeito Francisco Magnusson, nº 581

(Nascimentos, casamentos, óbitos, reconhecimento de firmas, autenticações, registro de livros comerciais, etc.)

Faço saber que pretendem se casar e apresentaram os documentos exigidos pelo artigo 1525 do Código Civil Brasileiro:

FELIPE GABRIEL BORTOLUCCI DIAS e MARIA FERNANDA FABRI, sendo FELIPE GABRIEL BORTOLUCCI DIAS, solteiro, nascido no dia vinte e quatro de dezembro de um mil e novecentos e noventa e oito (24/12/1998), de nacionalidade brasileira, mecânico, natural de Conchal - SP, residente em Conchal, Estado de São Paulo, filho de JOÃO MARIA DIAS e de MARA ELISABETE BORTOLUCCI e MARIA FERNANDA FABRI, solteira, nascida no dia treze de julho de dois mil e dois (13/07/2002), de nacionalidade brasileira, auxiliar administrativo, natural de Conchal - SP, residente em Conchal, Estado de São Paulo, filha de ALEXANDRE FABRI e de REGIANE MORENO.

MATEUS ARINALIS VIEIRA e THAIS PEREIRA DOS SANTOS, sendo MATEUS ARINALIS VIEIRA solteiro, nascido no dia dez de abril de dois mil e três (10/04/2003), de nacionalidade brasileira eletrecista industrial, natural de Costa Marques - RO, residente em Conchal, Estado de São Paulo filho de CLAUDIO MÁRCIO VIEIRA e de ROSIMAR ANDRADE ARINALIS VIEIRA; e THAIS PEREIRA DOS SANTOS, solteira, nascida no dia dezenove de dezembro de um mil e novecentos e noventa e cinco (19/12/1995), de nacionalidade brasileira, analista de laboratório, natural de Belo Horizonte - MG residente em Conchal, Estado de São Paulo, filha de MANOEL PEREIRA DOS SANTOS e de CICERA MARIA DOS SANTOS.

CLÓVIS MARCELO ALMEIDA RIBEIRO e RAFAELA EMILY MARTHA, sendo CLÓVIS MARCELO ALMEIDA RIBEIRO, solteiro, nascido no dia sete de abril de dois mil e três (07/04/2003), de nacionalidade brasileira, operador de máquina, natural de Araras - SP, residente em Conchal, Estado de São Paulo filho de JOÃO MARCEL RIBEIRO e de REGIANE CRISTINA ALMEIDA; e RAFAELA EMILY MARTHA solteira, nascida no dia quatro de abril de dois mil e seis (04/04/2006), de nacionalidade brasileira vendedora, natural de Conchal - SP, residente em Conchal, Estado de São Paulo, filha de CARLOS LEANDRO PIRES MARTHA e de BENEDITA HELENA DA SILVA KAMMER.

MURILO HENRIQUE DE OLIVEIRA CAMBUIM e JULIANA ALVES FERREIRA, sendo MURILO HENRIQUE DE OLIVEIRA CAMBUIM, solteiro, nascido no dia sete de novembro de um mil e novecentos e noventa e seis (07/11/1996), de nacionalidade brasileira, operador de processos de produção I, natural de Conchal - SP, residente em Conchal, Estado de São Paulo, filho de MANOEL MESSIAS CAMBUIM e de MARIA IGNEZ DE OLIVEIRA; e JULIANA ALVES FERREIRA, divorciada, nascida no dia dezoito de setembro de um mil e novecentos e oitenta e cinco (18/09/1985), de nacionalidade brasileira, gerente de loja, natural de Conchal - SP, residente em Conchal, Estado de São Paulo, filha de ANTONIO ALVES FERREIRA e de MARIA ANTONIA DOS SANTOS FERREIRA.

Se alguém souber de algum impedimento, oponha-o na forma da lei.

Lavro o presente, que afixo no lugar de costume.
Conchal, 12 de novembro de 2026.
O Oficial: Arthur Jorge do Vale

EDITAIS DE PROCLAMAS

Registro Civil, Tabelionato de Notas e de Protestos de Conchal
Avenida Prefeito Francisco Magnusson, nº 581

(Nascimentos, casamentos, óbitos, reconhecimento de firmas, autenticações, registro de livros comerciais, etc.)

Faço saber que pretendem se casar e apresentaram os documentos exigidos pelo artigo 1525 do Código Civil Brasileiro:

EDUARDO CORREIA DE OLIVEIRA e ALINE HELOÍSE DE BARROS, sendo EDUARDO CORREIA DE OLIVEIRA, solteiro, nascido no dia quatro de julho de um mil e novecentos e setenta e cinco (04/07/1975), de nacionalidade brasileira, metalúrgico, natural de São Paulo - SP, residente em Conchal, Estado de São Paulo, filho de MARIA AMÉLIA CORREIA DE OLIVEIRA; e ALINE HELOÍSE DE BARROS, solteira, nascida no dia vinte e sete de outubro de um mil e novecentos e oitenta e seis (27/10/1986), de nacionalidade brasileira, funcionária pública, natural de Araras - SP, residente em Conchal, Estado de São Paulo, filha de CICERO EDUARDO DE BARROS e de VERA LUCIA SENE DE BARROS.

FABIO SEBASTIÃO MARTINS MACHADO e ANA PAULA CHAVES CARDOSO, sendo FABIO SEBASTIÃO MARTINS MACHADO, solteiro, nascido no dia dezesseis de setembro de um mil e novecentos e noventa (16/09/1990), de nacionalidade brasileira, vigilante, natural de Malacacheta - MG, residente em Conchal, Estado de São Paulo, filho de VALDECY MARTINS MACHADO e de MARIA NILZA MARTINS MACHADO; e ANA PAULA CHAVES CARDOSO, solteira, nascida no dia oito de agosto de um mil e novecentos e oitenta e oito (08/08/1988), de nacionalidade brasileira, funcionária pública, natural de Conchal - SP, residente em Conchal, Estado de São Paulo, filha de BENONI TAVARES CARDOSO e de MARIA DOS ANJOS CHAVES CARDOSO.

Se alguém souber de algum impedimento, oponha-o na forma da lei.
Lavro o presente, que afixo no lugar de costume.
Conchal, 05 de novembro de 2026.
O Oficial: Arthur Jorge do Vale

OAB promove palestra sobre representatividade e pertencimento em Jaguariúna



De Jaguarúna

A 232ª Subseção da Ordem dos Advogados do Brasil (OAB), que atende Jaguariúna e Santo Antônio de Posse, promove na quarta-feira (18) a palestra "Além da Representatividade – Eu Quero Pertencer". O encontro será às 19h, na Casa da Advocacia da OAB Jaguariúna, no Centro.

A palestra será ministrada por Danúbia dos Santos da Silva, conselheira consultiva e especialista em diversidade, equidade, inclusão e pertencimento. A proposta é discutir a representatividade e refletir sobre o que faz as pessoas se sentirem incluídas nos espaços que ocupam.

As comissões de Igualdade Racial e de Advocacia Criminal da subseção organizam a atividade em alusão ao Dia da Consciência Negra e convidam a comunidade a participar.

Museu de História Natural recebe exposição do Museu Catavento sobre evolução do homem

De Itapira

Entre os dias 12 de novembro de 2025 e 2 de fevereiro de 2027, o Museu de História Natural de Itapira recebe a exposição "Do Macaco ao Homem", trazida ao município pelo Museu Catavento, instituição da Secretaria da Cultura, Economia e Indústria Criativas do Estado de São Paulo. Com curadoria de Walter Neves, professor sênior do Instituto de Estudos Avançados da USP, a mostra leva os visitantes a uma jornada fascinante pela evolução humana, desde os primeiros bípedes, há 7 milhões de anos, até o Homo Sapiens, o homem moderno, surgido há cerca de 200 mil anos.

"Do Macaco ao Homem" tem como principal objetivo revelar o avanço dos conhecimentos sobre a evolução da nossa espécie. A exposição é organizada em cinco temas principais que exploram a evolução da locomoção, a estrutura craniana, a fisionomia, o tamanho do cérebro e a tecnologia da pedra lascada.

Os visitantes descobrirão como o homem se encaixa no reino animal, destacando características que compartilhamos com outros vertebrados, mamíferos e primatas. A exposição também mostra a nossa jornada evolutiva, revelando como nos diferenciamos dos chimpanzés há cerca de 7 milhões de anos.

Além disso, a exposição destaca o desenvolvimento das ferramentas de pedra ao longo do tempo, desde as mais simples até as mais sofisticadas, refletindo o progresso tecnológico dos nossos ancestrais. No auge da pré-história, a criatividade humana se expressou através de símbolos e arte, com objetos decorativos e pinturas rupestres encontradas em grutas ao redor do mundo.



A visitação acontece de terça a sexta-feira das 8h às 11h20 e 13h às 17h20 e aos domingos das 9h às 12, com entrada gratuita. Para agendamento de visitas guiadas, os interessados podem entrar em contato pelo WhatsApp (19) 98101-4993 ou pela página do Instagram www.instagram.com/museuhistorianaturalitapira.

Fundo Social de Solidariedade recebe litros de leite arrecadados no "Festival Pedreira 130 anos"

De Pedreira

A Secretaria Municipal de Divulgação e Turismo, responsável pela organização do "Festival Pedreira 130 anos", realizou na última semana a entrega de aproximadamente 1.000 (hum mil) litros de leite ao Fundo Social de Solidariedade arrecadados durante as noites de 30 de 31 de outubro, quando aconteceram vários shows nas dependências do Estádio Municipal em comemoração ao Aniversário de Emancipação Político-Administrativa do Município.

Segundo informou a Secretária de Divulgação e Turismo, Letícia Pedroso, durante a realização dos shows com atrações da cidade e as famosas duplas Maria Cecília e Rodolfo e Fernando e Sorocaba, foi solicitada a doação de 1 litro de leite, opcional, como entrada para a população. "Agradecemos a todos aqueles que atenderam nosso pedido, as doações foram encaminhadas ao Fundo Social de Solidariedade de Pedreira", concluiu a Secretária Letícia Pedroso.

A Primeira-dama e Presidente do Fundo Social de Solidariedade Vanessa Marinelli Polidoro, juntamente com o Secretária de Assistência e Desenvolvimento Social Rodolfo Firmino de Souza Rossetti, receberam as doações. "É com muita alegria que repasso neste momento para a Assistência Social os litros de leite arrecadados durante o Festival Pedreira 130 anos. Tenho certeza que muitas pessoas que necessitam e entidades da cidade estarão sendo beneficiadas", enfatizou na ocasião a Primeira-dama Vanessa Marinelli Polidoro.

Durante a entrega, o Secretário Municipal Rodolfo Firmino de Souza Rossetti, informou que as famílias cadastradas nos programas sociais desenvolvidos pela Secretaria Municipal de Assistência e Desenvolvimento Social serão beneficiadas com as doações. "Quero em nome de todos os assistidos pelos nossos programas e entidades, agradecer as doações efetuadas pela população durante as comemorações dos 130 anos de Pedreira", concluiu.

O Prefeito Fábio Polidoro enfatizou que os litros de leite são importantes e vão atender as necessidades de muitos inscritos nos programas da Secretaria de Assistência e Desenvolvimento Social, além de entidades como o Lar dos Velhos e APAE.

Flashback da Chica reúne sucessos dos anos 70, 80 e 90 em Jaguariúna

De Jaguariúna

Jaguariúna recebe o Flashback da Chica na quinta-feira (19), a partir das 20h. A festa acontece no pavilhão de eventos da Fazenda Santa Francisca do Camanducaia e segue até as 2h de sexta-feira (20).

DJ Fábio Reis e Ditinho Original comandam a pista com um repertório de sucessos dos anos 1970, 1980 e 1990. A festa será realizada no espaço da antiga leiteria da fazenda, que foi adaptada para receber eventos.

Serviço
Flashback da Chica

Data e horário: quinta-feira, 19 de novembro, das 20h às 2h de sexta-feira (20)

Local: Pavilhão de Eventos da Fazenda Santa Francisca do Camanducaia, no bairro Guedes de Baixo, em Jaguariúna

Convites: compra pela Sympla


poupancapremiadasicredi.com.br
Promoção
Poupança premiada
Sicredi
FIM DE ANO
É TEMPO DE POUPAR E SONHAR ALTO
PRÊMIO FINAL
R$ 1 milhão
EM DEZEMBRO
DEPOSITE ATÉ 07/12 PARA CONCORRER
R$ 100
= um número da sorte
POUPANÇA PROGRAMADA*
= números da sorte em dobro
*Válido exclusivamente para programações contratadas durante o período de vigência da campanha, com prazo igual ou maior a 12 meses.
Promoção válida para as Cooperativas Sicredi da Central Sicredi PR/SP/RJ. Promoção comercial vinculada a Títulos de Capitalização da modalidade Incentivo emitidos pela ICATU CAPITALIZAÇÃO, CNPJ nº 74.267.170/0001-73 e Processos SUSEP nº 15414.675659/2025-96 / 15414.600363/2026-01 / 15414.600360/2026-69 / 15414.675665/2025-43. Período: 23/02/2026 a 12/12/2026.
Durante toda a promoção, serão sorteados até R$ 5.000.000,00 em prêmios, líquidos de Imposto de Renda. Consulte previamente as condições gerais e as características essenciais em www.gov.br/pt-br/servicos/consultar-produtos-susep. Para mais informações sobre os prêmios e a promoção, acesse o regulamento em www.poupancapremiadasicredi.com.br. SAC Sicredi: 0800 724 7220. SAC ICATU: 0800 2860109 (atendimento exclusivo de informações relativas ao sorteio de capitalização). Ouvidoria ICATU: 0800 286 0047 (tenha em mãos o número de protocolo do atendimento anterior).



Venha viver momentos inesquecíveis, saboreando o melhor da gastronomia local e regional. O Bar do Tina está pronto para receber você, sua família e amigos ,no almoço e no jantar.

Delivery até as 03:00 - (19) 3862-5972

Endereço: R. Padre Roque, 1581 - Jardim Aurea, Mogi Mirim - SP

Tratterie
gastronomia internacional

Horário de funcionamento Segunda a quinta feira das 11:30 as 15:30
Sexta feira a domingo e feriados das 11:30 as 16:00 hrs

Restaurante
Restaurante á la carte no centro de Holambra, com jardins, terraço, amplo estacionamento, ambiente aconchegante e familiar

Pratos Executivos
Pratos executivos no almoço de segunda a sexta-feira

Cozinha Internacional
Cardápio cuidadosamente elaborado com o melhor da cozinha internacional

INFORMAÇÕES E RESERVAS (19) 99188.8927

Rua Camélias, 317 - Centro - Holambra - @TRATTERIEHOLANDESA



DECORFLEX® ESQUADRIAS

Soluções para seu projeto

A Decorflex Esquadrias é fabricante especializada em soluções para esquadrias de alumínio. Além de possuir diversas possibilidades de acabamentos e de ser um material bastante durável, o alumínio não enferruja e trará sofisticação e mais beleza ao seu projeto.



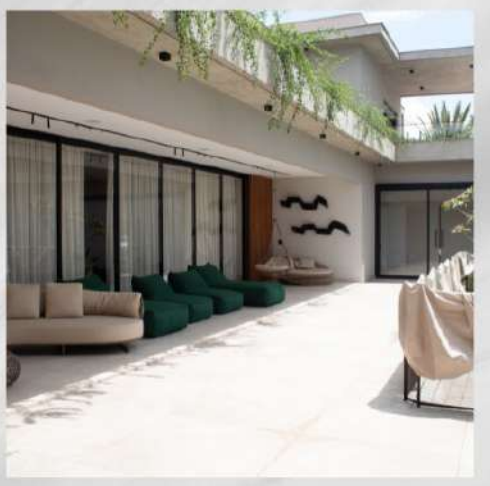


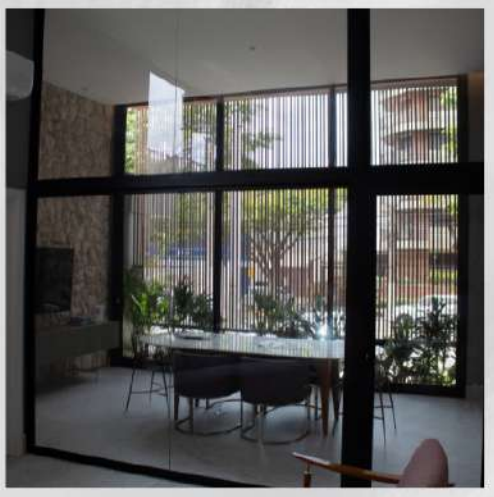

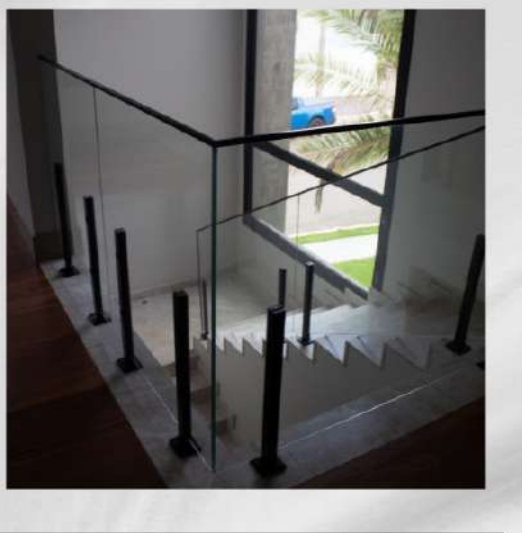

Informações de contato
(19) 98120-4116
(19) 3827-2189

contato@decorflexesquadrias.com.br

Endereço
LOJA 1 - Artur Nogueira – SP
R. Alcídia Teixeira W. Matteis, 31, Jardim Rezek

Endereço
LOJA 2 – Holambra/SP
R. Campo de Pouso Nº1.287 / Sala 03 – Centro

GP produções eventos 25 ANOS

RED Eventos

28 NOV



04 DEZ



31 JULH



12 DEZ



SHOW EM CAMPINAS

20 DEZ





GCM recolhe quatro motocicletas em operação em Santo Antônio de Posse

Ação ocorreu na noite de sábado (14), após denúncias de manobras perigosas em vias do município

A Guarda Civil Municipal (GCM) de Santo Antônio de Posse recolheu quatro motocicletas durante uma operação de fiscalização na noite de sábado (14). Os veículos apresentavam irregularidades de trânsito.

A operação foi motivada por denúncias de motociclistas que estariam realizando manobras perigosas em vias públicas, como empinar a moto e circular sobre apenas uma roda. O comunicado não detalhou quais irregularidades levaram ao recolhimento de cada veículo.

O secretário municipal de Segurança Pública, Marco Franco, afirmou que a GCM realiza ações diárias de fiscalização e prevenção no município.



GCM prende suspeito de tráfico e apreende 61 porções de entorpecentes em Jaguariúna



Homem de 40 anos foi abordado na madrugada deste domingo (15), na Vila Guilherme. A equipe também apreendeu R$ 313,25

A Guarda Civil Municipal (GCM) de Jaguariúna prendeu em flagrante um homem de 40 anos por suspeita de tráfico de drogas. A abordagem ocorreu por volta das 3h deste domingo (15), durante patrulhamento preventivo no bairro Vila Guilherme.

Os agentes relataram ter visto o homem entregar um objeto a um motociclista. Ao perceber a aproximação da viatura, ele teria jogado uma pochete no quintal de uma residência. Durante a abordagem, a equipe encontrou dinheiro trocado com o suspeito e localizou mais dinheiro dentro da pochete.

Na pochete, os guardas encontraram 46 porções de substância semelhante a cocaína, nove de material semelhante a maconha e seis pedras com aparência de crack. Ao todo, a equipe apreendeu 61 porções e R$ 313,25 em dinheiro.

O homem recebeu voz de prisão e foi encaminhado à Unidade de Pronto Atendimento (UPA). Em seguida, foi apresentado na Delegacia de Polícia, onde a autoridade policial ratificou a prisão em flagrante por tráfico de drogas, com base no artigo 33 da Lei nº 11.343/2006. O suspeito permaneceu à disposição da Justiça.

Homem é preso por suspeita de tentativa de homicídio em Mogi Guaçu

Vítima foi encontrada ferida em um imóvel no Jardim América na noite de sexta-feira (13) e apontou um vizinho como autor da agressão

Um homem foi preso por suspeita de tentativa de homicídio na noite de sexta-feira (13), no Jardim América, em Mogi Guaçu. A Polícia Militar foi acionada depois que vizinhos ouviram gritos e encontraram a vítima ferida e caída dentro de um imóvel. O homem foi socorrido e levado ao hospital.

Durante as buscas, os policiais localizaram um vizinho da vítima. Ele negou a agressão e disse que havia estado com o homem pouco antes, na companhia de outra pessoa.

No hospital, a vítima afirmou que foi agredida pelo vizinho com uma tesoura e uma machadinha. Segundo seu relato, a agressão teria sido motivada por uma dívida relacionada a drogas. O outro homem citado foi localizado e disse que sabia da desavença entre os dois, mas desconhecia a agressão.

A ocorrência foi apresentada na Central de Polícia Judiciária. O vizinho apontado pela vítima permaneceu preso, e o outro homem foi liberado.



DOIS HOMENS SÃO PRESOS POR TENTATIVA DE HOMICÍDIO EM MOGI GUAÇU

Mulher foi socorrida após ser ferida no Jardim Novo II na manhã de domingo (15). Ela estava em condição estável e permaneceu em observação

A Polícia Militar prendeu dois homens por suspeita de tentativa de homicídio na manhã de domingo (15), em Mogi Guaçu. A equipe foi acionada no Jardim Novo II, onde encontrou uma mulher com vários ferimentos. Ela foi socorrida e encaminhada para atendimento médico.

Uma testemunha contou aos policiais que os dois homens foram até o imóvel e chamaram a vítima, que morava no mesmo terreno. Quando a mulher saiu para atendê-los, teria sido agredida com pauladas e golpes de faca.

Os suspeitos foram localizados durante as buscas. Na abordagem, disseram que a agressão estaria relacionada a um desentendimento anterior. Eles alegaram que a mulher teria agredido a mãe de um deles.

A ocorrência foi apresentada na Central de Polícia Judiciária, onde os dois homens permaneceram presos por tentativa de homicídio. A vítima estava em condição estável e ficou em observação médica.



CARRO CAI EM BREJO APÓS MOTORISTA FUGIR DE POLICIAIS EM COSMÓPOLIS



Condutor e dois passageiros dispensaram atendimento médico após a saída de pista na Estrada São Bento, na tarde de domingo (15)

Um carro saiu da pista e caiu em um brejo na tarde de domingo (15), na Estrada São Bento, em Cosmópolis. Segundo o registro da ocorrência, policiais militares sinalizavam a via por causa da presença de gado na pista quando o motorista de um Ford Fiesta fez uma manobra perigosa e fugiu em alta velocidade ao perceber a viatura.

Durante a fuga, o condutor perdeu o controle da direção e o veículo caiu no brejo às margens da estrada. O motorista e os dois passageiros dispensaram atendimento médico.

O condutor se recusou a fazer o teste do bafômetro e foi autuado pela recusa. Os policiais também constataram que o licenciamento do veículo estava vencido desde 2022. O carro foi liberado no local devido à dificuldade de acesso para a remoção.

OPERAÇÃO FISCALIZA 148 MOTOCICLETAS E RECOLHE CINCO EM ARTUR NOGUEIRA

Ação conjunta das guardas de Artur Nogueira, Holambra e Mogi Guaçu resultou em 32 autos de infração no sábado (14)

As Guardas Civis Municipais de Artur Nogueira, Holambra e Mogi Guaçu realizaram a Operação 2 Rodas no sábado (14), em Artur Nogueira. A fiscalização ocorreu das 18h às 21h em pontos como a Avenida 15 de Novembro e a região da Lagoa dos Pássaros.

Durante a ação, as equipes fiscalizaram 148 motocicletas e lavraram 32 autos de infração. Cinco motos foram recolhidas.

Os agentes verificaram a documentação, os equipamentos obrigatórios e as condições das motocicletas, incluindo os sistemas de escapamento.

A operação teve como objetivo identificar irregularidades e coibir práticas que comprometam a segurança no trânsito.



POLÍCIA RODOVIÁRIA RECUPERA CARRO FURTADO NA SP-352 EM ITAPIRA



Veículo tinha queixa de furto desde sábado (14). Motorista foi ouvido na delegacia e liberado

A Polícia Militar Rodoviária recuperou um carro com registro de furto na noite de domingo (15), em Itapira. A abordagem ocorreu por volta das 20h35, no km 166 da Rodovia Vereador Antonio Cazalini (SP-352), no sentido sul.

A equipe participava da Operação Segurança Viária quando abordou o veículo e constatou que o motorista estava sem cinto de segurança. Em consulta aos sistemas policiais, os agentes verificaram que o furto havia sido registrado no dia anterior, sábado (14).

O motorista foi encaminhado ao Distrito Policial, onde foi ouvido e liberado. O carro foi devolvido ao proprietário.

IDOSO MORRE APÓS SER AGREDIDO DURANTE BRIGA EM BAR DE MOGI GUAÇU

Vítima teria sido atingida na cabeça por um banco de madeira no Jardim Itamaraty; Polícia Civil deverá investigar as circunstâncias do caso.



Imagem de arquivo da Delegacia Seccional, de reportagem anterior, sem relação direta com a ocorrência. Reprodução não autorizada ou licenciada de forma verificável nesta apuração.Um idoso morreu na noite de sábado (14), após ser agredido durante uma briga em um bar localizado no Jardim Itamaraty, em Mogi Guaçu.

A ocorrência foi divulgada pela imprensa regional no domingo (15) e voltou a ser noticiada nesta segunda-feira (16).

Segundo as informações preliminares, a vítima teria se envolvido em um desentendimento dentro do estabelecimento comercial e foi atingida na cabeça por um banco de madeira.

A agressão teria provocado um traumatismo craniano grave. Após receber o golpe, o homem caiu no local.

O Serviço de Atendimento Móvel de Urgência (Samu) foi acionado para prestar socorro. No entanto, quando os profissionais chegaram ao estabelecimento, a vítima já estava sem vida.

Até a última atualização das informações, não havia confirmação da identidade do responsável pela agressão, nem detalhes sobre a motivação da discussão.

A Polícia Civil deverá apurar as circunstâncias do crime, identificar os envolvidos e esclarecer a dinâmica dos acontecimentos. Não havia confirmação de prisão relacionada ao caso nas informações consultadas.

Os dados são preliminares e ainda não foram confirmados diretamente por boletim oficial da Polícia Civil.

POLÍCIA MILITAR APREENDE 11 PORÇÕES DE COCAÍNA EM ITAPIRA



Adolescente foi abordado na manhã desta segunda-feira (16), no bairro Assad Alcici, e liberado à mãe após ser apresentado na delegacia

A Polícia Militar apreendeu 11 microtubos de cocaína durante patrulhamento no bairro Assad Alcici, em Itapira, na manhã desta segunda-feira (16). A equipe abordou um adolescente após vê-lo retirar algo de um cano na calçada.

Na abordagem, os policiais encontraram cinco microtubos com o adolescente. Na pochete que ele carregava, havia R$ 370 e um celular. De acordo com o relato da ocorrência, ele afirmou que vendia drogas e que o dinheiro vinha dessas vendas.

A equipe voltou ao ponto onde havia visto o adolescente e encontrou outros seis microtubos no cano. O caso foi apresentado na Delegacia de Polícia, onde o material foi apreendido. O adolescente foi liberado aos cuidados da mãe.

UM HOMEM DE 40 ANOS FOI PRESO EM FLAGRANTE POR SUSPEITA DE TRÁFICO DE DROGAS NA MADRUGADA DE DOMINGO (15), NO BAIRRO VILA GUILHERME, EM JAGUARIÚNA.

A ocorrência foi registrada durante patrulhamento preventivo da Guarda Civil Municipal (GCM).

De acordo com informações divulgadas pelo Portal ON, os agentes realizavam rondas pela região por volta das 3h quando observaram um homem aparentemente entregando um objeto a um motociclista.

Ao perceber a aproximação da viatura, o suspeito teria dispensado uma pochete no quintal de uma residência. Durante a abordagem, os guardas encontraram dinheiro com o homem e localizaram o objeto descartado.

Dentro da pochete, foram apreendidas 46 porções de cocaína, nove porções de maconha e seis pedras de crack, além de dinheiro. O valor total recolhido foi de R$ 313,25.

Após a abordagem, o suspeito recebeu voz de prisão e foi encaminhado inicialmente à Unidade de Pronto Atendimento (UPA) para avaliação médica.

Posteriormente, foi apresentado à Delegacia de Polícia, onde, segundo as informações divulgadas, a autoridade policial ratificou a prisão em flagrante por tráfico de entorpecentes.

O homem permaneceu à disposição da Justiça.

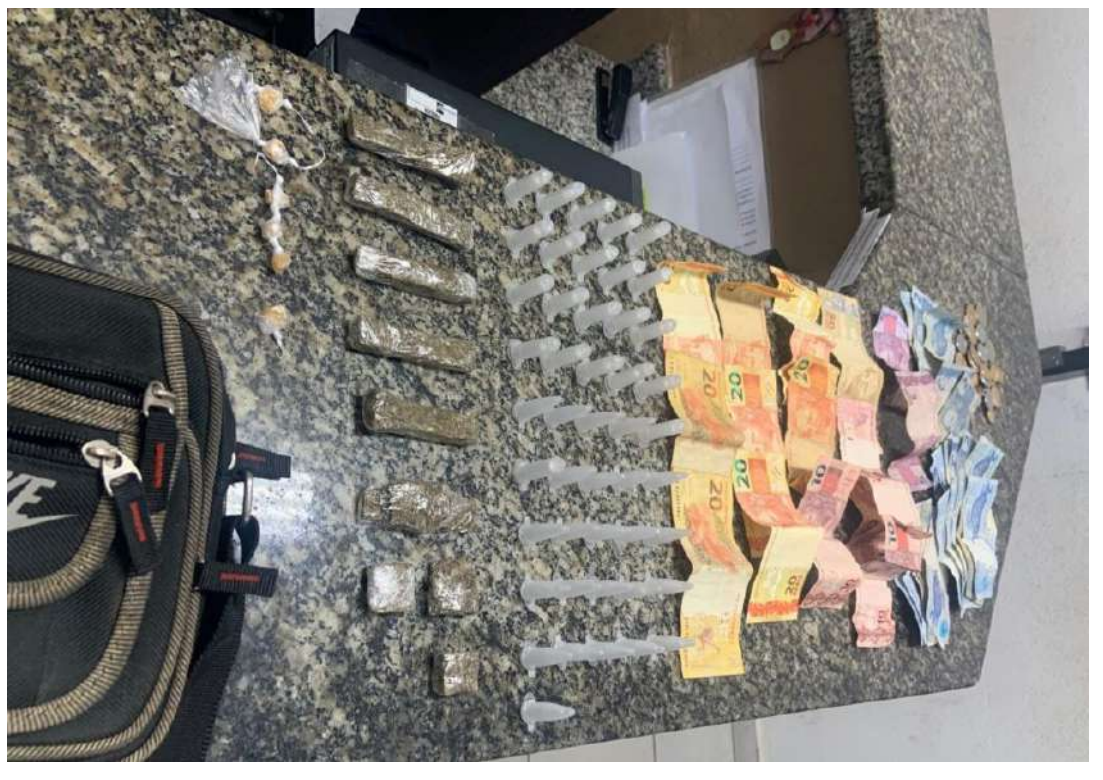



SELEÇÃO BRASILEIRA JUVENIL DE BIATLO TREINA EM MOGI MIRIM DE OLHO NOS JOGOS DE INVERNO DE 2028









Atletas fizeram treinos de esqui sobre rodas, corrida e tiro esportivo sob a orientação de Mirlene Picin
A seleção brasileira juvenil de biatlo realizou uma etapa de preparação em Mogi Mirim no sábado (14) e no domingo (15). Organizado pela Confederação Brasileira de Desportos na Neve (CBDN), o encontro faz parte da preparação para os Jogos Olímpicos de Inverno da Juventude de 2028, na Itália. O biatlo combina esqui de fundo e tiro esportivo. Para adaptar ao asfalto os movimentos que fariam na neve, os atletas usaram o rollerski, equipamento com rodas, em treinos pelas ruas da cidade.

A programação também incluiu corrida no Complexo do Lavapés, preparação de força e treinos de tiro esportivo no Clube Mogiano de Tiro ao Alvo (CMTA). A equipe foi orientada por Mirlene Picin, conhecida como Mika, pioneira do biatlo feminino no Brasil. Mogi Mirim é uma de suas bases de treinamento.

A atleta também já atuou como técnica da equipe brasileira nos Jogos Olímpicos de Inverno da Juventude de Gangwon, em 2024. A etapa em Mogi Mirim integra o trabalho de desenvolvimento técnico dos jovens atletas que buscam classificação para os Jogos de 2028. Patrocínio da atleta: Cortag Brasil, Mauricio de Sousa Produções, Hospital 22 de Outubro, Mediphacos, Fermac Cargo e Artique Planejados.

Apoio à atleta: TM Racing Motos Brasil e Agência Theodoro JR.

FAMÍLIA PLANALTO, PERALTA, OLÍMPICO E ROMA AVANÇAM PARA AS SEMIFINAIS

A 7ª rodada do Campeonato Municipal de Futsal Amador Taça Ouro, realizada neste domingo, 15, no Ginásio Azulão, definiu os semifinalistas da competição. Nos confrontos, Cascavel venceu a Revelação por 4 a 3, Família Planalto bateu a Rataiada Futsal por 11 a 0, Olímpico e Roma Futsal empataram em 2 a 2, e Peralta superou o Sudeste por 5 a 3.

Com os resultados, avançam para as semifinais Roma Futsal (19 pontos), Olímpico (16 pontos), Peralta (15 pontos) e Família Planalto (15 pontos). Também foram confirmadas as equipes rebaixadas para a Taça Prata: Rataiada Futsal e Cascavel, ambas com 3 pontos.

Os quatro classificados já se preparam para a fase decisiva que definirá o campeão da Taça Ouro de Jaguariúna.

