GRC 34 Anos
GRUPO O REGIONAL DE COMUNICAÇÃO

# O REGIONAL

Sexta-Feira, 20 de Novembro de 2026
EDIÇÃO Nº 2602
www.oregional.net
15 Cidades
R$ 2,00

Amparo - Artur Nogueira - Conchal - Campinas - Cosmópolis - Engenheiro Coelho - Espírito Santo do Pinhal - Estiva Gerbi - Holambra - Itapira - Jaguariúna - Mogi Guaçu - Mogi Mirim - Paulínia - Pedreira - Santo Antônio de Posse




# PROGRAMAÇÃO CULTURAL CELEBRA O DIA DA CONSCIÊNCIA NEGRA EM JAGUARIÚNA




A Prefeitura de Jaguariúna, por meio da Secretaria Municipal de Cultura, organizou uma programação cultural em comemoração ao Dia da Consciência Negra, celebrado em 20 de novembro. As atividades, que se estendem de sexta-feira, 20, a domingo, 22 de novembro, buscam valorizar a cultura afro-brasileira, promover a diversidade e destacar a importância da história e das manifestações artísticas de matriz africana.

Página 1B.

## UniFAJ tem 26 cursos elogiados no Guia da Faculdade 2026

Página 4B.

## Mogi Guaçu alcança a 30ª posição no ranking de atendimento pré-natal da região Sudeste

Mogi Guaçu conquistou a 30ª posição entre os municípios da região Sudeste e o 54º lugar no ranking nacional de atendimento pré-natal do Ranking de Competitividade dos Municípios 2026.

A pesquisa foi elaborada pelo Centro de Liderança Pública (CLP).

A cidadealcançou o índice de 87,47%, resultado que destaca o acompanhamento oferecido pela rede municipal de Saúde para as gestantes durante a gravidez.

Página 3B.

## Serviços públicos de Holambra alteram funcionamento no feriado da Consciência Negra

Na sexta-feira, 20 de novembro, em razão do feriado nacional do Dia de Zumbi e da Consciência Negra, diversos serviços e espaços públicos de Holambra terão seus horários modificados. As Unidades Básicas de Saúde, a Farmácia Municipal, a Academia da Saúde, o Centro de Atendimento Psicossocial (CAPS), a Vigilância Ambiental, o Núcleo de Atenção à Criança e Adolescente com Transtorno do Espectro Autista (NACATEA) e o consultório veterinário do Programa Meu Pet permanecerão fechados.

Página 4A.

## Prefeitura de Amparo alerta para aumento de casos de covid-19

A Secretaria de Saúde da Prefeitura está recomendando a vacinação contra a Covid-19, para grupos prioritários. De acordo com o boletim Infogripe, da Fundação Fiocruz, casos da síndrome respiratória aguda grave (SRAG) por covid-19 tiveram alta, no início de novembro, em todo o Brasil.

Página 2B.

## Rota Mogiana estima a passagem de 730 mil veículos no feriado da Consciência Negra



A Rota Mogiana estima a passagem de 730 mil veículos pelos 520 quilômetros de rodovias sob sua administração durante a operação especial do feriado da Consciência Negra, de 19 a 22 de novembro.

Página 3A.

## Prefeitura de Artur Nogueira leva história de "O Mágico de Oz" ao Clube Floresta neste fim de semana



A Prefeitura de Artur Nogueira, por meio da Secretaria de Cultura, promove nos dias 21 e 22 de novembro o espetáculo de balé "O Mágico de Oz", apresentado pelos alunos da oficina de balé. As apresentações serão realizadas no Clube Floresta, às 19h30, e integram a programação de encerramento das Oficinas Culturais de 2026.

Página 1C.

## Suspeita de tráfico em transporte de reeducandos leva Pedreira a suspender serviços da FUNAP

A Prefeitura de Pedreira informou que uma investigação identificou suspeita de tráfico de drogas no transporte de reeducandos entre uma unidade prisional e o município, em ocorrência registrada em 5 de novembro. Os serviços de limpeza e conservação prestados por trabalhadores da Fundação Professor Dr. Manoel Pedro Pimentel (FUNAP) foram suspensos preventivamente enquanto os envolvidos eram identificados.

Página 4C.



## Empreendedorismo & Direito

Sua coluna semanal



Maria Vitória Savioli, Advogada, uma profissional cuja trajetória já é marcada por realizações notáveis e uma paixão contagiante por inovação e empreendedorismo.

# POSSO SER PROCESSADO POR UMA AVALIAÇÃO NEGATIVA NO GOOGLE?

Olá, leitor!

Você já teve uma experiência ruim em um restaurante, loja ou estabelecimento e decidiu deixar uma avaliação negativa no Google?

Atualmente, as avaliações na internet se tornaram uma ferramenta importante para os consumidores, mas você sabia que, dependendo do conteúdo publicado, uma simples avaliação pode gerar consequências jurídicas?

É justamente sobre isso que quero conversar com você nesta semana.

O CONSUMIDOR TEM DIREITO DE RECLAMAR?

Sim! A Constituição Federal assegura a liberdade de expressão, permitindo que consumidores compartilhem suas experiências e opiniões sobre produtos e serviços.

Isso significa que uma pessoa pode avaliar negativamente um estabelecimento, relatar um atendimento insatisfatório ou demonstrar seu descontentamento com determinado serviço.

Entretanto, esse direito não é absoluto e deve respeitar a honra, a imagem e a reputação de terceiros.

QUANDO UMA AVALIAÇÃO PODE GERAR UM PROCESSO?

Imagine que um consumidor tenha recebido um atendimento ruim e publique: "Não gostei do atendimento, os funcionários foram grosseiros e não voltaria ao estabelecimento".

Em regra, estamos diante de uma manifestação de opinião sobre uma experiência pessoal.

Agora, imagine que a avaliação contenha ofensas, ameaças ou acusações graves e falsas contra a empresa ou seus funcionários.

Nessas situações, a publicação poderá ultrapassar os limites da liberdade de expressão e gerar responsabilidade civil e, dependendo do conteúdo, até consequências criminais.

POSSO SER OBRIGADO A PAGAR INDENIZAÇÃO?

Sim, dependendo das circunstâncias.

Os artigos 186 e 927 do Código Civil estabelecem a responsabilidade pela reparação de danos decorrentes de atos ilícitos.

Assim, caso uma avaliação ultrapasse os limites legais e cause danos juridicamente reconhecidos, poderá existir o dever de indenizar.

Entretanto, é importante esclarecer que uma avaliação negativa, por si só, não gera automaticamente direito à indenização. Empresas também estão sujeitas a críticas legítimas dos consumidores.

COMO FAZER UMA AVALIAÇÃO SEM CORRER RISCOS?

O ideal é relatar os fatos de maneira objetiva, respeitosa e verdadeira, evitando insultos, exageros e acusações que não possam ser comprovadas.

Se possível, guarde comprovantes, mensagens e documentos relacionados à experiência relatada.

CONCLUSÃO

Leitor, a internet nos deu voz para compartilhar experiências e alertar outros consumidores, mas também trouxe responsabilidades.

O direito de reclamar existe e deve ser respeitado. Entretanto, a liberdade de expressão não pode ser confundida com autorização para ofender ou divulgar acusações falsas.

Por isso, antes de publicar uma avaliação, lembre-se: é possível demonstrar sua insatisfação sem ultrapassar os limites da lei.

Até a próxima!

Maria Vitória Savioli Carrara
Advogada – OAB/SP 510.185
Colunista do jornal O Regional

## Empresas & Negócios

Sua coluna semanal



Eu sou Nelson Theodoro Junior, Empresário, Publicitário, Diretor da Fecomercio/São Paulo e Presidente da Associação Comercial de Mogi Mirim.

# Confiança e planejamento: o caminho para empreender e recuperar nossas cidades

Basílio Jafet escreveu sobre empreendedorismo no jornal O Estado de S. Paulo, e uma palavra de sua reflexão ficou ecoando em minha mente: confiança.

Quem empreende investe, antes de tudo, na confiança. Confiança de que sua ideia é boa, de que seu projeto é viável e de que poderá melhorar a própria vida, a de sua família e a de muitas pessoas ao seu redor. Ao investir seu capital, o empreendedor estuda, planeja e assume riscos. Mas também precisa confiar que encontrará regras claras, segurança jurídica e instituições comprometidas com o desenvolvimento. Precisa saber que as regras do jogo não serão alteradas de maneira improvisada no meio do caminho. O Brasil continua atraindo investimentos, mas precisamos criar condições para que quem empreende permaneça no país e continue investindo. É quando os recursos se transformam em indústrias, comércios e negócios de serviços que surgem empregos, renda e oportunidades. Essa confiança também se constrói no espaço urbano. Basta olhar para as ruas do comércio e para os centros das nossas cidades. Ouvimos com frequência que as lojas estão fechando e que o comércio de rua está perdendo força. Mas precisamos aprofundar essa discussão: como estão esses lugares? São bonitos, seguros, acessíveis e convidativos? O que estamos fazendo para atrair pessoas e estimular novos negócios nessas regiões?

O centro é uma das principais referências para quem chega a uma cidade. Sua aparência, sua infraestrutura e seu movimento ajudam a comunicar como aquele município cuida das pessoas e das oportunidades. Entre os visitantes estão futuros empreendedores. Quando encontram espaços bem cuidados e uma perspectiva de desenvolvimento, enxergam motivos para investir.

Quando encontram abandono e incerteza, podem levar seus projetos para outros lugares.

Por isso, revitalizar exige planejamento, execução de qualidade e manutenção contínua. Precisamos de calçadas acessíveis, boa iluminação, limpeza, segurança e mobiliário urbano bonito e resistente. Precisamos também de prefeituras que ofereçam orientação e regras claras, transmitindo uma mensagem de confiança: "Sua chegada é bem-vinda. Queremos criar condições para que seu negócio prospere."

Às vezes, ouço que determinada rua tem potencial para se tornar um polo de bares e restaurantes. A ideia pode ser boa, mas como transformá-la em realidade?

É preciso definir um projeto, ouvir moradores e comerciantes, facilitar a implantação dos negócios e preparar a infraestrutura. Para que a população queira passear, permanecer e consumir nesses espaços, o ambiente precisa ser acolhedor e funcionar bem.

Essa construção depende de muitas mãos. Poder público, empreendedores, moradores e entidades locais precisam participar, com responsabilidades definidas e objetivos compartilhados. Recuperar nossas cidades exige planejamento de curto, médio e longo prazo.

No curto prazo, precisamos cuidar do básico: limpeza, iluminação, manutenção e solução dos problemas mais urgentes.

No médio prazo, devemos executar melhorias estruturais, qualificar os espaços públicos e fortalecer as atividades econômicas locais. No longo prazo, precisamos garantir continuidade, com metas claras, acompanhamento dos resultados e projetos que avancem para além de cada gestão. Mudanças improvisadas comprometem a confiança e podem colocar em risco investimentos, empregos e o sustento de famílias.

Planejamento consistente, por sua vez, cria condições para que as pessoas acreditem no futuro e participem de sua construção.

Nossas cidades têm história, identidade e pessoas dispostas a fazer acontecer.

Com confiança, planejamento e trabalho conjunto, podemos devolver vida aos centros, fortalecer o comércio e tornar nossas ruas lugares onde as pessoas queiram estar, empreender e construir seu futuro.

Nelson Theodoro Junior, Presidente da Associação Comercial e Industrial de Mogi Mirim, Diretor da Fecomercio-SP, Diretor do Sincomércio de Mogi Mirim e Presidente do Conselho do Patrimônio de Mogi Mirim.

Publicado por LC Benedito & Vicenzotti ltda. - CNPJ: 68.282.656/0001-88
Diretor Geral: Luis Carlos Benedito - Fundação: 02/04/1999

Atendimento:
Comercial (19) 99685-4255
Email: comercial@lclider.com.br

Redação (19) 99773-8364
Email jornalismo@jornaloregional.net

## Variedades

Sua coluna semanal

# Cada noite no palco é única, e é isso que as máquinas não repetem

Por Lara Ferry*

Hoje máquinas escrevem textos, imitam vozes e criam rostos em segundos. É natural perguntar o que sobra para quem vive de atuar. Eu respondo com uma memória.

Aos oito anos, entrei numa personagem pela primeira vez. Chamava-se Lucia, a melhor amiga chique da minha mãe: elegante e viajada, que de algum jeito foi parar em Recife para tomar chá na nossa sala, com xícaras desparelhadas e os biscoitos que tivéssemos. Meus irmãos riam, e pela primeira vez eu não me importei. Eu acreditava por inteiro, porque entendi ali o que levaria anos para saber dizer: para atuar de verdade, é preciso primeiro sentir de verdade.

Um dia, minha mãe perguntou: "Como você inventou a Lucia?" Respondi: "Mãe, a Lucia não é uma personagem. Ela vive dentro de mim."

É isso que uma máquina não tem: um dentro. Ela pode reproduzir a voz de Lucia, o gesto e a entonação, mas não pode se arriscar. Atuar exige apostar tudo, todas as vezes. Quando o medo vence e ficamos a salvo na superfície, o trabalho vira imitação e o público percebe, mesmo sem saber nomear, que ninguém realmente chegou àquele palco. Tire o glamour e os aplausos, e o que resta são dois espelhos frente a frente, a atriz e o papel, refletindo-se para dentro.

O teatro é a forma mais autodestrutiva que existe. Ainda que utilizemos o mesmo roteiro e os mesmos personagens, cada noite no teatro é única. A luz quente bate no rosto, a plateia respira de outro jeito, um silêncio inesperado pede outra pausa. Atores vivem o agora como ninguém: não o da agenda, mas o imediato, o vivo.

A máquina repete com precisão; o teatro acontece uma única vez, e com todo o risco. A verdade é que ninguém se emociona com a perfeição, e sim com alguém que se arrisca e entrega tudo o que tem dentro de si, diante de nós.

Isso não é um discurso contra a tecnologia. Projeções, iluminação programável e transmissões ampliam o que é possível criar e quem consegue assistir. Mas a ferramenta é meio; o fim é o encontro entre quem faz e quem vê, e esse a tela não substitui.

Talvez a nossa tarefa seja cuidar do que não se repete. Ainda não sei se escavar o eu sem trégua é a nossa ruína ou a nossa única salvação. Mas sei que não consigo parar de perguntar, e é uma pergunta que uma máquina não faz. E Lucia, onde quer que more dentro de mim, já sabia.

* Lara Ferry é atriz, produtora, escritora e autora do livro "A privacidade é um luxo que o escritor não pode ter" formada em Liberal Arts pela Regent's University London e atualmente reside em Nova York

COLABORADORES:
O Regional abre espaço para os interessados em publicar seus artigos. Entre em contato pelo email: jornalismo@jornaloregional.net
Os artigos publicados neste jornal são de total responsabilidade de seus autores e não refletem a opnião deste jornal. O Jornal O Regional se reserva ao direito de selecioná-los para publicação e fazer adequadações à linha editorial. As correspondência sem identificação completa serão desconsideradas.

# ROTA MOGIANA ESTIMA A PASSAGEM DE 730 MIL VEÍCULOS NO FERIADO DA CONSCIÊNCIA NEGRA

Da Redação

A Rota Mogiana estima a passagem de 730 mil veículos pelos 520 quilômetros de rodovias sob sua administração durante a operação especial do feriado da Consciência Negra, de 19 a 22 de novembro.

A malha administrada pela concessionária interliga as regiões de Campinas e Ribeirão Preto à divisa com o sul de Minas Gerais e abrange trechos das rodovias SP-107, SP-133, SP-215, SP-225, SP-333, SP-338, SP-340, SP-342, SP-344 e SP-350. A concessionária disponibilizará guinchos e ambulâncias em pontos estratégicos da malha para atendimentos médicos e mecânicos.

A estrutura de atendimento é composta por 16 ambulâncias, sendo três UTIs móveis; 13 guinchos leves, cinco guinchospesados, 13 veículos de inspeção, quatro caminhões-pipa e três caminhões-boiadeiros.

Em caso de necessidade, o motorista pode solicitar apoio pelo 0800-055-9696. O atendimento é gratuito e funciona 24 horas.

Horários de pico

Para evitar os períodos de maior movimento, a Rota Mogiana recomenda que o motorista programe a viagem fora dos horários de pico.

Na saída para o feriado, a concessionária prevê maior fluxo no sentido norte (interior), das 16h às 21h dequinta-feira (19) e das 8h às 12h de sexta-feira (20).

No retorno, a previsão é de maior movimento no sentido sul (São Paulo), das 14h às 19h de domingo (22).

Desconto na tarifa de pedágio

O motorista que paga o pedágio com uma tag ativa e instalada no veículo tem direito ao Desconto Básico de Tarifa (DBT), de 5%, sem necessidade de cadastro prévio na concessionária.



# SEFAZ-SP TRANSFERE MAIS DE R$ 67,3 MILHÕES EM ICMS À REGIÃO DE CAMPINAS

Da Redação

A Secretaria da Fazenda e Planejamento do Estado de São Paulo (Sefaz-SP) depositou, nesta terça-feira (17), mais de R$ 67,3 milhões nas contas dos 30 municípios que integram a Delegacia Tributária de Campinas (DT-5). O valor corresponde ao segundo repasse de novembro do Imposto sobre Operações relativas à Circulação de Mercadorias e sobre Prestações de Serviços de Transporte Interestadual e Intermunicipal e de Comunicação (ICMS), arrecadado entre os dias 9 e 13 deste mês, já descontada a parcela destinada ao Fundo de Manutenção e Desenvolvimento da Educação Básica e de Valorização dos Profissionais da Educação (Fundeb).

A DT-5 reúne os municípios de Águas de São Pedro, Americana, Araras, Artur Nogueira, Campinas, Capivari, Charqueada, Cordeirópolis, Cosmópolis, Elias Fausto, Engenheiro Coelho, Hortolândia, Indaiatuba, Iracemápolis, Leme, Limeira, Mombuca, Monte Mor, Nova Odessa, Paulínia, Piracicaba, Rafard, Rio das Pedras, Saltinho, Santa Bárbara d'Oeste, Santa Cruz da Conceição, Santa Maria da Serra, São Pedro, Sumaré e Valinhos, totalizando 4,18 milhões de habitantes (IBGE 2026).

Paulínia, que abriga o maior polo petroquímico da América Latina, recebeu R$ 17,3 milhões, liderando os repasses entre os municípios da Regional. O montante representa 25,7% do total distribuído. Campinas, referência em empresas farmacêuticas e de autopeças, somou R$ 12,1 milhões, o segundo resultado mais expressivo da DT-5. Dados dos demais municípios podem ser consultados aqui.

No Estado

O primeiro repasse de novembro foi de R$ 990,3 milhões para as 645 cidades do Estado. A Sefaz-SP prevê realizar, no total, quatro depósitos semanais, totalizando R$ 4,2 bilhões em ICMS para as cidades, referentes às arrecadações do referido mês. Os valores correspondem a 25% do imposto arrecadado, que são distribuídos às administrações municipais com base na aplicação do Índice de Participação dos Municípios (IPM) definido para cada localidade.

Nos dez meses de 2026, o Governo Estadual realizou 44 repasses aos municípios paulistas, o equivalente a R$ 41,7 bilhões do ICMS.



# Serviços públicos de Holambra alteram funcionamento no feriado da Consciência Negra




De Holambra

Na sexta-feira, 20 de novembro, em razão do feriado nacional do Dia de Zumbi e da Consciência Negra, diversos serviços e espaços públicos de Holambra terão seus horários modificados.

As Unidades Básicas de Saúde, a Farmácia Municipal, a Academia da Saúde, o Centro de Atendimento Psicossocial (CAPS), a Vigilância Ambiental, o Núcleo de Atenção à Criança e Adolescente com Transtorno do Espectro Autista (NACATEA) e o consultório veterinário do Programa Meu Pet permanecerão fechados.

A Policlínica Municipal e o Serviço de Ambulância (192) continuarão em funcionamento normal, 24 horas, para atendimentos de urgência e emergência.

O Paço Municipal, o Espaço do Empreendedor e a Biblioteca Municipal também fecharão as portas, com retomada das atividades na segunda-feira, 23 de novembro.

O Departamento de Promoção Social, o Centro de Referência da Assistência Social (CRAS), o Salão da Terceira Idade e o Núcleo de Atenção e Orientação Terapêutica ao Trabalho (NAOTT) seguirão o mesmo calendário. O Conselho Tutelar atuará em sistema de plantão na sexta-feira, pelo telefone (19) 99747-2269.

Todas as creches e escolas municipais não funcionarão no dia 20.

O transporte público municipal operará em horário de domingo.

A coleta de lixo doméstico será feita normalmente, porém a coleta de recicláveis está suspensa no dia 20; os moradores do Centro, dos residenciais Portal do Sol e Vila das Tulipas deverão guardar os materiais para descarte em 27 de novembro.

O Ecoponto funcionará das 7h40 às 16h no sábado, 21, e permanecerá fechado no feriado.

Quanto a instalações esportivas, o Ginásio Municipal e o Estádio Zeno Capato estarão fechados na sexta, sábado e domingo (20 a 22 de novembro).

O Complexo Aquático Municipal abrirá nos três dias, com funcionamento das 9h às 12h e das 13h às 17h.

# Biblioteca de Santo Antônio de Posse recebe certificação nacional

De Santo Antônio de Posse

A Biblioteca Municipal Professora Renata Lucon, situada no andar térreo da Secretaria Municipal de Educação, na Praça Coronel David Baptista, nº 56, no Centro de Santo Antônio de Posse, conquistou em setembro a certificação oficial de integração ao Sistema Nacional de Bibliotecas Públicas (SNBP), vinculado ao Ministério da Cultura do Governo Federal.

A inclusão no sistema representa um avanço para o município, ampliando o reconhecimento institucional da biblioteca e possibilitando acesso a novos recursos, parcerias governamentais e investimentos.

Na prática, a certificação abre caminhos para a ampliação do acervo, a melhoria da infraestrutura e o desenvolvimento de projetos culturais e educativos.

A secretária municipal de Educação, Maracy Cristina Pavanello de Souza, ressaltou que a conquista é "uma porta aberta para novas oportunidades" e destacou a intenção de tornar o espaço ainda mais moderno, acolhedor e acessível, incentivando o hábito da leitura e aproximando a comunidade dos livros e do conhecimento.

O atendimento da biblioteca ocorre de segunda a sexta-feira, das 8h às 16h30, e o empréstimo de livros pode ser feito mediante cadastro gratuito, com apresentação de documento de identidade e comprovante de endereço; menores de 18 anos precisam do documento de identidade do responsável.

A iniciativa reforça o papel da biblioteca como ambiente de descoberta, aprendizado, pesquisa e convivência, contribuindo para o desenvolvimento da linguagem, imaginação e pensamento crítico desde a infância até a vida adulta. A comunidade está convidada a visitar a Biblioteca Municipal para descobrir novas histórias, aprender e explorar as possibilidades oferecidas pelos livros.









# Programação cultural celebra o Dia da Consciência Negra em Jaguariúna




De Jaguariúna

A Prefeitura de Jaguariúna, por meio da Secretaria Municipal de Cultura, organizou uma programação cultural em comemoração ao Dia da Consciência Negra, celebrado em 20 de novembro.

As atividades, que se estendem de sexta-feira, 20, a domingo, 22 de novembro, buscam valorizar a cultura afro-brasileira, promover a diversidade e destacar a importância da história e das manifestações artísticas de matriz africana.

Na sexta-feira, a festa começa às 18h30 na Praça do Amor, com desfile e exposição de roupas e acessórios afro.

Às 20h, o grupo de percussão da Escola das Artes apresenta o espetáculo "Batuque é um Privilégio", coordenado por Pedro Ferraz.

No sábado, o Parque dos Lagos, Quiosque 2, recebe a oficina de dança "Zouk Jam – Raízes em Movimento", que funciona das 9h às 18h30.

À noite, a Praça do Amor volta a ser palco, primeiro com DJ Black às 18h30 e, em seguida, com a apresentação do Samba do Moço do Chapéu Virado às 20h.

O domingo traz o encerramento da programação.

Às 16h, o Samba no Parque anima a Praça do Amor.

Às 19h, o Teatro Dona Zenaide sedia a comemoração dos 30 anos do Madrigal Maestro Fraga, com a participação dos corais CORDA e Vocalis, de Americana, e do Coral Pinhalense, de Espírito Santo do Pinhal.

# Especialistas abordam planejamento sucessório e holdings em encontro gratuito na ACE Holambra

De Holambra

Um encontro gratuito reunirá especialistas das áreas jurídica e contábil para discutir planejamento sucessório e organização patrimonial. O evento, destinado a empresários e interessados em planejamento patrimonial, será realizado no dia 26 de novembro, das 17h às 18h, nas instalações da Associação Comercial e Empresarial de Holambra (ACE Holambra), situada na Rua Rota dos Imigrantes, 485, sala 6, Galeria Hulshof, Centro de Holambra.

A proposta do bate-papo é oferecer informações que auxiliem empresários e famílias a compreender quando a criação de holdings patrimoniais pode ser vantajosa, os cuidados a serem observados e a importância da análise individualizada antes de qualquer decisão. Entre os assuntos abordados estarão as possibilidades, limites e cuidados na constituição de holdings, o planejamento sucessório, a organização do patrimônio e os impactos das mudanças tributárias previstas para 2026.

Participarão a advogada Fernanda Villa Gonzalez, da Calábria & Villa Gonzalez – Advogados Associados, e as profissionais Andréa Kikunaga e Tamires Coelho, da Única Contabilidade, ambas de Holambra.

A iniciativa é realizada pelas duas empresas, com apoio da ACE Holambra.

O evento é exclusivo para associados da ACE e as vagas são limitadas.

As inscrições são gratuitas e podem ser feitas até 23 de novembro, ou enquanto houver disponibilidade, pelos WhatsApps (19) 99994-2711 e (19) 99305-7695. Ao final do encontro, será servido um café, proporcionando um momento de integração entre os participantes.



# Pesquisa sobre a história da população negra de Mogi Mirim será lançada no Museu de Arte

De Mogi Mirim

O Museu de Arte de Mogi Mirim (MAMM) recebe, no sábado (21), às 10h, o Café Cultural "Para não esquecer: a história da população negra de Mogi Mirim". O encontro marca o lançamento da pesquisa do pesquisador Edmar Neves sobre o tema.

A atividade integra a programação da Semana da Consciência Negra 2026 e propõe uma conversa sobre as trajetórias da população negra na formação do município. O encontro busca valorizar essas histórias e contribuir para que sejam registradas e preservadas na memória da cidade.

A ação foi viabilizada por meio de emenda parlamentar do vereador Ernani Luiz Donatti Gragnanello.






# Prefeitura de Amparo alerta para aumento de casos de covid-19

De Amparo

A Secretaria de Saúde da Prefeitura está recomendando a vacinação contra a Covid-19, para grupos prioritários.

De acordo com o boletim Infogripe, da Fundação Fiocruz, casos da síndrome respiratória aguda grave (SRAG) por covid-19 tiveram alta, no início de novembro, em todo o Brasil.

A Fiocruz ressalta, entretanto, que o número de casos graves por covid-19 permanece em níveis baixos.

Nas últimas quatro semanas, 11,5% das hospitalizações e 26,9% das mortes por SRAG viral foram causadas pelo coronavírus Sars-CoV-2, causador da doença.

Vacinação

Grupos prioritários precisam ser imunizados todos os anos contra a doença, e alguns grupos, como idosos e imunocomprometidos, devem tomar doses de reforço a cada seis meses.

Recomenda-se que as pessoas mantenham hábitos de etiqueta respiratória, como cobrir a boca e o nariz ao tossir ou espirrar. E também limpar sempre as mãos.

Dados regionais

Os casos de SRAG por covid-19 têm ganhado mais força na Bahia, em São Paulo, em Minas Gerais, no Rio de Janeiro, no Paraná e no Distrito Federal.

Em Amparo, o maior número de casos, até então, foi em janeiro, com 47 confirmações. Em fevereiro, 39, em março, 14. De abril a setembro, foram 5 casos.

Em outubro, 12 novos casos foram confirmados e em novembro, já são 52 casos, somente até o dia 17. Não há nenhum caso grave.

Confira as informações

A vacinação é a principal forma de evitar casos graves da doença, óbitos e possíveis sequelas. Além disso, as medidas não farmacológicas são importantes para reduzir a transmissão, como:

• Higienização das mãos: Use água e sabão ou álcool 70% para evitar que o vírus seja transmitido pelo contato com superfícies contaminadas.

• Uso de máscaras: Recomendado para pessoas com sintomas gripais, casos confirmados, imunossuprimidos, idosos e em ambientes com risco de transmissão, como locais fechados ou aglomerações. Em unidades de saúde, o uso de máscaras é obrigatório para profissionais e visitantes.

• Etiqueta respiratória: Cubra nariz e boca com o antebraço ou lenço ao tossir ou espirrar, descarte o lenço e higienize as mãos. Evite tocar o rosto com as mãos não higienizadas.

• Distanciamento físico: Mantenha pelo menos 1 metro de distância de outras pessoas, especialmente em locais públicos. Garantir uma boa ventilação em ambientes fechados também é essencial.

• Uso de Equipamento de proteção individual pelos profissionais de saúde constitui a principal medida de prevenção da transmissão entre pacientes e profissionais de saúde e deve ser adotada no cuidado de todos os pacientes, independentemente dos fatores de risco ou da doença de base.

• Limpeza e desinfecção de superfícies com água e sabão e detergente, limpeza com solução de hipoclorito de sódio em pisos e superfícies dos banheiros

# Prefeitura de Artur Nogueira informa suspensão temporária do recebimento de resíduos no aterro



De Artur Nogueira

A Prefeitura de Artur Nogueira, por meio da Secretaria de Obras e Serviços, informa que o recebimento de resíduos no barracão do aterro municipal será temporariamente interrompido a partir desta sexta-feira (20), devido à realização de serviços de manutenção no local.

Durante esse período, o espaço ficará bloqueado para o descarte de materiais, sendo necessário interromper temporariamente o recebimento de resíduos para a execução dos trabalhos.

A medida tem como objetivo garantir melhores condições de funcionamento do aterro, proporcionando mais segurança e eficiência no recebimento de resíduos e na prestação dos serviços à população.

A Prefeitura orienta os moradores a não encaminharem materiais ao barracão enquanto o atendimento estiver suspenso.

A colaboração da população é importante para evitar transtornos durante o período de manutenção e permitir que os trabalhos sejam realizados adequadamente.

A retomada do recebimento de resíduos será comunicada após a conclusão dos serviços.

# Estrada rural de Itapira a Santo Antônio de Posse recebe nova manutenção

De Itapira

Desde terça-feira passada, dia 10, as equipes de Manutenção de Estradas Rurais da Secretaria Municipal de Serviços Públicos atuam novamente na recuperação da estrada rural que liga Itapira ao município de Santo Antônio da Posse, que possui aproximadamente 20 quilômetros de extensão. O local havia recebido manutenção no mês de agosto, mas as chuvas fortes e recorrentes aceleraram o processo de corrosão do solo.

O trabalho no local inclui limpeza, tapa-buracos, nivelamento e abaulamento da pista, abertura de saídas d'água, limpeza de cacimbas e, quando necessário, colocação de tubos de escoamento e reposição de material com cascalho.

A previsão de duração do serviço é de dez dias, mas durante os períodos de chuva não é possível movimentar o maquinário e, por isso, pode ser necessário um período maior para atender toda a extensão.

As solicitações de Manutenção de Estradas Rurais podem ser feitas pelo telefone (19) 3913.9455 ou pelo WhatsApp (19) 99453.1039.

É importante ressaltar que durante períodos de precipitação o serviço não pode ser realizado, pois as condições do solo molhado inviabilizam o trabalho das máquinas e comprometem a qualidade do serviço executado.



# Engenheiro Coelho fortalece parcerias na busca por novos recursos



De Engenheiro Coelho

A Prefeitura de Engenheiro Coelho apresentou, nesta quarta-feira, 18 de novembro, no gabinete da deputada estadual Dra. Damaris Moura, na Assembleia Legislativa de São Paulo (Alesp), um pedido de emenda impositiva de R$ 1 milhão para custeio das demandas do município. Representando o prefeito Pedro Franco, o vice-prefeito Gilberto Garcia esteve em São Paulo para entregar o documento. Pedro não participou da agenda devido a compromissos no município.

Na reunião, Gilberto agradeceu pelos R$ 250 mil já destinados à cidade, que serão aplicados na conclusão e iluminação da ciclofaixa. Também destacou a votação expressiva da deputada em Engenheiro Coelho, onde foi a segunda estadual mais votada, atrás apenas de Barros Munhoz.

A parlamentar agradeceu o carinho da população, recebeu a comitiva e reafirmou seu compromisso com o município. Sobre o novo pedido, sinalizou a possibilidade de destinar o valor integral ou parte dos recursos. "Quero agradecer à deputada Dra. Damaris Moura pela receptividade e, especialmente, pela atenção de protocolar pessoalmente o documento. Esse gesto demonstra consideração e respeito por Engenheiro Coelho. Agradecemos também pelos recursos já destinados e pela disposição em continuar contribuindo com nossa cidade", destacou o vice-prefeito Gilberto Garcia.

Ao receber o resultado da agenda, o prefeito Pedro Franco agradeceu ao vice pela representação. "Agradeço ao Gilberto por cumprir essa missão e representar nossa cidade. Buscar recursos e construir parcerias é fundamental para atender às necessidades da população. Nossa administração segue trabalhando com diálogo, responsabilidade e compromisso, buscando investimentos que contribuam para o desenvolvimento de Engenheiro Coelho. Seguimos unidos, trabalhando pela reconstrução da nossa cidade", afirmou Pedro Franco.

A Prefeitura de Engenheiro Coelho segue fortalecendo parcerias e buscando recursos para ampliar investimentos, melhorar os serviços públicos e atender às necessidades da população.



# Mogi Guaçu alcança a 30ª posição no ranking de atendimento pré-natal da região Sudeste

De Mogi Guaçu

Mogi Guaçu conquistou a 30ª posição entre os municípios da região Sudeste e o 54º lugar no ranking nacional de atendimento pré-natal do Ranking de Competitividade dos Municípios 2026. A pesquisa foi elaborada pelo Centro de Liderança Pública (CLP). A cidadealcançou o índice de 87,47%, resultado que destaca o acompanhamento oferecido pela rede municipal de Saúde para as gestantes durante a gravidez.

O indicador considera o percentual de nascidos vivos cujas mães realizaram pelo menos sete consultas de pré-natal durante a gestação. Para a elaboração do levantamento, foram utilizados dados de 2024 do Ministério da Saúde, disponibilizados pelo Departamentode Informática do Sistema Único de Saúde (Datasus). Ao todo, foram avaliados 423 municípios brasileiros com mais de 80 mil habitantes.

O secretário de Saúde, Luciano Firmino Vieira, destacou que o resultado é fruto do trabalho conjunto dos profissionais que atuam na rede municipal, especialmente nas Unidades Básicas de Saúde (UBSs) e nas Unidades de Saúde da Família (USFs), além de médicos,enfermeiros, agentes comunitários de saúde e equipes de saúde da mulher.

"O resultado mostra a importância do trabalho realizado pelas nossas equipes de Saúde, que acompanham as gestantes e orientam as famílias sobre os cuidados necessários durante a gravidez. Isso só foi possível graças ao envolvimento de todos os profissionaisque atuam diariamente para garantir um atendimento adequado para as futuras mães", disse.

Luciano Vieira comentou que o pré-natal é fundamental para a saúde da mãe e do bebê, pois permite acompanhar o desenvolvimento da gestação, identificar precocemente possíveis riscos, orientar as gestantes e encaminhar os casos que necessitam de atendimentoespecializado. "Além disso, a realização das consultas contribui para a prevenção de complicações e para a continuidade do cuidado durante toda a gravidez", falou.

Ele também ressaltou que o indicador permite avaliar o acesso e a continuidade do atendimento oferecido pela Atenção Primária à Saúde (APS), além de ajudar a identificar oportunidades de melhoria nos serviços municipais.



"Por trás de cada indicador existempessoas, famílias e histórias. Mogi Guaçu alcançou 87,47% no atendimento pré-natal, ocupando a 54ª posição nacional e a 30ª posição no Sudeste.

É um resultado que valoriza o trabalho das nossas equipes e reforça a importância de continuar investindo no cuidadocom as gestantes e os bebês. Nosso compromisso é cuidar das pessoas desde o início da vida", finalizou.

# Prefeitura faz mais de 400 cirurgias de catarata



De Mogi Mirim

Além das cirurgias, também foram contratadas centenas de consultas da área de oftalmologia

Com o objetivo de atender a demanda por atendimentos oftalmológicos, a Prefeitura de Mogi Mirim intensificou a realização de consultas, exames e cirurgias, como a catarata. A iniciativa é resultado de contínuos investimentos, seja por recursos próprios ou emendas parlamentares, encaminhados pelo município aos serviços públicos de saúde.

Entre outros avanços, destaque para os mutirões oftalmológicos, sempre em parceria com a Santa Casa. Desde 2023, quando ocorreu o primeiro mutirão até agora, milhares de mogi-mirianos passaram por consultas oftalmológicas, realizaram exames e, especialmente, cirurgias de catarata.

Para isso, a Secretaria da Saúde conta com o apoio de remendas parlamentares (deputados e vereadores) que destinam recursos para a realização dos mutirões oftalmológicos.

Atualmente, também contando com recursos de emendas parlamentares, a Secretaria da Saúde já realizou 139 cirurgias de olhos e há outras 264 procedimentos pactuados, isto é, já foram adquiridos e serão destinados às cirurgias na Santa Casa.

Outro dado que impressiona neste ano são as consultas que estão sendo realizadas no CEM (Centro de Especialidades Médicas). Somente para este mês, estão previstos quase 700 atendimentos oftalmológicos.

Em outubro, outras 490 pessoas passaram por consulta com a equipe da médica oftalmologista Laís Aquila da Costa, contratada para essa grande tarefa.

A enfermeira Viviane Negretto Bandiera, coordenadora da Atenção Secundária da Secretaria da Saúde, disse que até o final do ano, mais de 1,2 mil exames deverão ser realizados. Ela explica que as pessoas que já estavam agendadas no sistema da Saúde estão tendo a preferência no atendimento. A prioridade é detectar, principalmente, casos de catarata e outros problemas oftalmológicos que comprometem a visão dos pacientes.

Além disso, a equipe oftalmológica ainda realiza teste de acuidade visual para saber se a pessoa necessita usar óculos de grau. O secretário da Saúde, Mauro Nunes Júnior disse que estão seno investidos mais de R$ 100 mil nesse programa e que se trata de uma importante iniciativa na área da Saúde, principalmente por causa da grande demanda oftalmológica existente na cidade", finalizou o secretário.

# Estrada Sétimo Biazotto recebe serviços de manutenção e reparos após temporal

De Mogi Mirim

A MMR-050 (Estrada Sétimo Biazotto) teve o tráfego, temporariamente comprometido, na sexta-feira (13). Na ocasião, segundo técnicos da Secretaria de Desenvolvimento Rural, ocorreu um temporal, incluindo queda de granizo, rajadas de vento e pontos de alagamento nos municípios de Mogi Mirim, Mogi Guaçu e Estiva Gerbi.

Ainda segundo a equipe da Pasta, o volume pluviométrico atingiu 70 milímetros em um intervalo de quatro horas. Tal incidência, sob análise meteorológica, classifica esse volume como elevado para um acumulado de 24 horas, o que caracteriza precipitação atípica e de alta intensidade.

Vistoria e cronograma de manutenção

Já no sábado (14), técnicos da Secretaria de Desenvolvimento Rural, acompanhado por um representante da construtora Simoso, responsável pela execução de obras na estrada rural, percorreu toda a extensão da MMR-050 para inspecionar as condições da via. Durante o levantamento, foram identificados pontos isolados com leve formação de lama e retenção de água. Após o diagnóstico, as equipes operacionais iniciaram os serviços de manutenção e reparos nesta segunda-feira (16).

"A Administração Municipal ressalta que os trabalhos de conservação da malha viária rural ocorrem de forma ininterrupta. Entre os dias 9 e 13 de novembro, a equipe operacional de Estradas Rurais da Secretaria executou os serviços de adequação na Estrada Alexandre Polettine (MMR 304), via que também sofreu danos em decorrência do excesso de chuvas registradas na semana", explicou o secretário de Desenvolvimento Rural, Valdir Biazotto.

"O monitoramento das estradas rurais é permanente durante o período chuvoso e que as equipes da Pasta permanecem mobilizadas e empenhadas para atender com agilidade qualquer demanda emergencial", concluiu.



# Feriado do Dia da Consciência Negra: confira o que abre e fecha

De Mogi Guaçu

Na sexta-feira, 20 de novembro, será o feriado nacional do Dia da Consciência Negra. Em decorrência disso, não haverá atendimento ao público na Prefeitura e autarquias nesta data. O expediente volta ao normal na segunda-feira, 23 de novembro, a partir das 8h.Confira como funcionarão os serviços públicos nos setores da Administração Municipal nesse dia.

Saúde

Urgências e emergências serão atendidas na UPA (Unidade de Pronto Atendimento) do Jardim Novo II, na UPA do Jardim Santa Marta, no Jardim Santa Marta, e no Hospital Municipal Dr. Tabajara Ramos. Não haverá atendimento nas 22 Unidades Básicas de Saúde (UBSs) do munícipio. O atendimento nos postinhos volta na segunda-feira, 23 de novembro, às 7h.

Farmácia de Todos

A Farmácia de Todos, que funciona dentro das dependências das Faculdades Integradas Maria Imaculada (Fimi), no Centro, não terá atendimento na sexta-feira, 20 de novembro. O serviço voltará na segunda-feira, 23 de novembro, a partir das 8h.

Serviços Municipais

Durante a sexta-feira, 20 de novembro, os cemitérios permanecerão abertos das 6h às 18h com plantonistas para atendimento administrativo. A coleta de lixo será realizada normalmente e as feiras livres terão atividades normais.

A Feira Noturna Sabor da Rua na Avenida Alíbio Caveanha, no Jardim Novo I, também ocorrerá normalmente das 17h às 23h.

SAMAE e Defesa Civil

Equipes de plantão serão mantidas para atendimento de emergências. No SAMAE pelo telefone 08000-102-028 e na Defesa Civil pelo 199.

Esporte e Lazer

Os 15 Centros Esportivos de Mogi Guaçu permanecerão fechados na sexta-feira, 20 de novembro. Já no sábado e domingo, dias 21 e 22 de novembro, todas as praças esportivas da cidade estarão abertas normalmente.

Poupatempo

Permanecerá fechado na sexta-feira, 20 de novembro, para os atendimentos presenciais. E, no sábado, 21 de novembro, a unidade estará aberta normalmente das 9h às 13h. O Poupatempo disponibiliza informações pelo site www.poupatempo.sp.gov.br.

Procon

Já a unidade do Procon, que funciona dentro do Poupatempo, não terá atendimento na sexta-feira, 20 de novembro. O atendimento volta na segunda-feira, 23 de novembro, a partir das 9h.

# UniFAJ tem 26 cursos elogiados no Guia da Faculdade 2026



De Jaguariúna

Os cursos do Centro Universitário de Jaguariúna (UniFAJ) foram mais uma vez elencados no Guia da Faculdade 2026, publicação anual do jornal O Estado de S. Paulo em parceria com a startup Quero Educação.

Na edição mais recente, 26 cursos da instituição receberam avaliação positiva, com 11 deles classificados com quatro estrelas, em escala que vai até cinco.

Entre os cursos que obtiveram quatro estrelas estão Ciência da Computação, Ciências Contábeis, Educação Física (bacharelado e licenciatura), Enfermagem, Fisioterapia, Gestão de Recursos Humanos (presencial e EaD), Marketing, Nutrição e Psicologia.

O Guia da Faculdade avalia projetos pedagógicos, corpo docente e infraestrutura, contando com a participação voluntária de quase 13 mil coordenadores e professores do ensino superior.

Para o diretor-geral da UniFAJ, professor Flávio Pacetta, o reconhecimento demonstra a qualidade do trabalho desenvolvido pela instituição.

Ele destacou o empenho de todo o corpo acadêmico, afirmando que a avaliação é um importante termômetro da qualidade do ensino superior no Brasil e motivo de muito orgulho para a UniFAJ.

A lista completa dos cursos avaliados inclui Administração (B e EaD), Arquitetura e Urbanismo, Direito, Engenharia Civil, Engenharia de Controle e Automação, Engenharia de Produção, Engenharia Elétrica, Farmácia, Logística (presencial e EaD), Medicina Veterinária, Processos Gerenciais (EaD) e outros, totalizando 26 cursos reconhecidos no Guia da Faculdade 2026.

# Concurso Público de Holambra atrai quase 7 mil inscrições

De Holambra

A Prefeitura de Holambra divulgou, nesta segunda-feira, 16 de novembro, que o concurso público municipal recebeu 6.995 inscrições deferidas, evidenciando forte interesse por vagas no serviço público.

Entre os cargos oferecidos, a posição de Professor Titular de Educação Básica I (PTEB I) foi a mais concorrida, com 1.004 inscritos, ultrapassando a marca de mil candidatos.

Outros cargos registraram números expressivos: ouvidor com 489 inscrições, psicólogo com 442, diretor de escola com 322, enfermeiro com 267, assessor de divisão de licitação com 280, auxiliar administrativo com 214 e nutricionista com 213. O concurso abrange funções que demandam desde o ensino fundamental até o superior, contemplando áreas como educação, saúde, administração e serviços públicos.

Ao todo, foram anunciadas 19 vagas imediatas, além de cadastro reserva para diferentes cargos. Com o encerramento das inscrições, os candidatos aguardam a próxima fase, cujas provas objetivas estão previstas para 29 de novembro e 6 de dezembro, conforme o grupo de cargos. Os números divulgados referem-se a inscrições deferidas na modalidade de ampla concorrência.














# Prefeitura de Artur Nogueira leva história de "O Mágico de Oz" ao Clube Floresta neste fim de semana



De Artur Nogueira

A Prefeitura de Artur Nogueira, por meio da Secretaria de Cultura, promove nos dias 21 e 22 de novembro o espetáculo de balé "O Mágico de Oz", apresentado pelos alunos da oficina de balé. As apresentações serão realizadas no Clube Floresta, às 19h30, e integram a programação de encerramento das Oficinas Culturais de 2026.

O espetáculo marca a conclusão das atividades da oficina de balé e será uma oportunidade para os alunos demonstrarem ao público os conhecimentos e as habilidades desenvolvidos ao longo do ano, colocando em prática o aprendizado adquirido durante as aulas e os ensaios.

As apresentações serão abertas ao público, respeitando a capacidade do espaço. Para garantir a entrada, os interessados deverão trocar um litro de leite por um ingresso solidário.

A troca dos ingressos poderá ser realizada no Centro Cultural Tom Jobim ou na Praça CEU das Artes, de segunda a sexta-feira, das 8h às 17h. Todo o leite arrecadado será destinado ao Fundo de Solidariedade de Artur Nogueira.

PROGRAMAÇÃO DE ENCERRAMENTO

Além das apresentações de balé, a programação de encerramento das Oficinas Culturais de 2026 contará com a mostra de desenho "Um Olhar a Mais".

A exposição será realizada de 27 de novembro a 4 de dezembro, no Colmeia, prédio anexo à Secretaria de Cultura, com visitação das 8h às 11h e das 13h às 17h.

# Decoração de Natal começa a ser instalada na praça central de Engenheiro Coelho

De Engneheiro Coelho

A Prefeitura de Engenheiro Coelho iniciou na quarta-feira (18) a instalação de lonas decorativas com temas natalinos na Praça Antônio Batistela, no Centro. Os trabalhos fazem parte dos preparativos para o "Natal Iluminando Sonhos em Engenheiro Coelho".

A decoração apresenta o mascote da Prefeitura e sua família em cenários natalinos. O secretário de Cultura e Turismo, Ricardo Siciliano, e o prefeito Pedro Franco acompanharam o início da instalação.

"Estamos preparando tudo com muito carinho para transformar nossa praça em um espaço de encanto e alegria. Queremos proporcionar às famílias momentos especiais e resgatar o verdadeiro espírito do Natal", afirmou Siciliano.

A abertura oficial está marcada para sábado, 28 de novembro, a partir das 19h, na Praça Antônio Batistela.

A programação anunciada inclui a chegada do Papai Noel e uma apresentação do Palhaço Tubinho com a Carreta Show.




# Amparo recebe mais de 2 mil pessoas no fim de semana



De Amparo

A movimentação do esporte e turismo será aquecida no fim de semana prolongado, em Amparo. A cidade será sede de três competições – duas nacionais e uma internacional, de hockey inline.

O Centro Esportivo "João Baptista de Campos Cintra" – Bolão, no Jardim Camandocaia e a Arena Amparo No Limits, no Centro da cidade receberão os campeonatos brasileiros das divisões 03 e 04 e menores, além do 4º Sulamericano Inline Hockey.

A estimativa da organização do evento é de que pelo menos 800 atletas em quadra e a movimentação de pelo menos 2 mil pessoas, entre staff, torcedores e familiares de competidores estejam em Amparo entre os dias 20, 21 e 22 de novembro, datas da competição.

"Amparo é a capital do hockey. Competidores, amigos da modalidade e público são mais do que bem-vindos à nossa Estância Turística. A parceria com a confederação brasileira e Amparo No Limits continuará fortalecida com esse evento", ressaltou o prefeito Carlos Alberto Martins.

A competição é realizada pela Confederação Skate Brasil e Confederación Sudamericana de Patinaje.

# Festival Sabores que Cantam terá apresentações musicais no Coreto da Praça Bom Jesus

De Monte Alegre do Sul

O Coreto da Praça Bom Jesus será palco de duas apresentações musicais durante a primeira edição do Festival Sabores que Cantam, em Monte Alegre do Sul. No dia 20 de novembro, às 18h, o público poderá acompanhar a Roda de Samba com Tavares e Banda. Já no dia 21 de novembro, às 20h, será a vez da apresentação de Luana Chimite.

O festival acontece entre os dias 20 e 22 de novembro e reúne gastronomia e música em uma experiência cultural que valoriza os sabores, os artistas e a identidade do município.

Mais do que um evento gastronômico, a proposta é promover um encontro entre diferentes expressões culturais, aproximando chefs, músicos, produtores e artistas, além de incentivar a cultura e a integração entre a população.

Durante os três dias, cada estabelecimento participante receberá o público em seu próprio espaço, apresentando um prato especialmente escolhido para o festival e uma música que representa ou dialoga com sua criação.

O Festival Sabores que Cantam nasce com o propósito de fortalecer a produção cultural e valorizar os empreendedores locais, criando um espaço de convivência, troca de experiências e celebração da cultura de Monte Alegre do Sul.

De 20 a 22 de novembro, a cidade estará à mesa para celebrar a gastronomia e a música em uma experiência em que tudo ganha mais sabor e melodia.

Confira os participantes e as combinações preparadas para o festival:

Alameda do Chopp: Frango com polenta – Música: Tico-Tico no Fubá.

Auto da Missão: Baião de Dois – Música: Lamento Sertanejo.

Café Pão e Prosa: Pastel de Nata – Música: Uma Casa Portuguesa.

Cafezal em Flor: Café da Marvada – Música: Moda da Pinga.

Dois Amores: Tilápia à Parmegiana – Música: Mesa com Amor.

FiChips: Escondidinho de Costeka – Música: Penny Lane, dos Beatles.

La Santa Pasta: Bolo de Chocolate – Música: Velha Infância.



# Audiência pública apresenta minuta de atualização do Código de Obras e Edificações




De Mogi Guaçu

A Prefeitura de Mogi Guaçu, por meio da Secretaria de Planejamento e Desenvolvimento Urbano (SPDU), realizou nesta quarta-feira, 18 de novembro, uma audiência pública para apresentar a minuta preliminar do novo Código de Obras e Edificações do Município. Oencontro aconteceu na sala de vídeo Maria Célia Stábile, no 2º andar do Centro Cultural, no Jardim Camargo.

A revisão do Código de Obras é uma das etapas relacionadas com o novo Plano Diretor de Desenvolvimento Integrado (PDDI) de Mogi Guaçu, sendo este o instrumento que estabelece as diretrizes para organizar a cidade e orientar seu desenvolvimento.

O PDDI defineco-mo o território deve ser ocupado, considerando o planejamento urbano, o uso dos espaços, a infraestrutura e as características de cada região.

Já o Código de Obras e Edificações determina como as construções devem ser executadas, porque a legislação estabelece os requisitos técnicos, as especificações, os parâmetros e as regras que precisam ser observadas por profissionais de arquitetura e engenhariana elaboração de projetos e na execução das obras.

Dessa forma, o código contribui para garantir construções mais seguras, adequadas e de acordo com as normas técnicas e urbanísticas.

Atualização

Em Mogi Guaçu, a atualização do Código de Obras e Especificações é necessária porque a legislação municipal em vigor foi instituída em 1971 e, portanto, passa por uma reformulação. Nesse período, a construção civil passou por inúmeras transformações com o surgimentode novas tecnologias, materiais, técnicas construtivas e exigências relacionadas com a segurança, acessibilidade e sustentabilidade.

Além disso, as normas e legislações que regulamentam o setor passam por constantes mudanças, tornando fundamental a revisão das regras municipais. A apresentação da minuta preliminar é uma oportunidade para a população conhecer as propostas e avançar na construçãode uma legislação mais atualizada, que acompanhe as necessidades de Mogi Guaçu.

# PL que cria Semana de Combate ao Feminicídio é aprovado em Amparo

De Amparo

O Projeto de Lei nº 76/2026, de autoria do vereador Carlos Fantini (PL), foi aprovado em sessão ordinária na Câmara Municipal de Amparo, dia 9 de novembro, e traz como proposta a criação da Semana do Combate ao Feminicídio no município.

Se sancionada pelo Executivo, a legislação prevê que a semana do dia 25 de novembro passará a integrar o calendário oficial de eventos. Campanhas informativas; palestras e rodas de conversa em escolas, universidades, empresas e associações abordando a definição e causas do crime, mitos e verdades sobre a violência de gênero, a importância da Lei Maria da Penha e outros instrumentos de proteção e cursos e oficinas de capacitação para policiais, profissionais de saúde, assistentes sociais e educadores para atendimento humanizado, estão entre as ações sugeridas no texto.

"É um compromisso contínuo de Amparo com a segurança e a vida de suas cidadãs.

O combate ao feminicídio é urgente e relevante.

É um chamado para toda a comunidade, porque os índices são assustadores. Todos precisamos ter a capacidade de identificar um relacionamentos abusivo e saber acolher essa cidadã.

De acordo com o Sistema Nacional de Informações de Segurança Pública (Sinesp), o Brasil tem média de quatro mortes por dia, apesar de uma leve redução em relação ao ano passado.



Entre janeiro e setembro de 2026, o país registrou 1.082 feminicídios, apresentando uma queda de 4,5% em comparação com o mesmo período de 2025 (quando houve 1.133 casos).

O ano ainda tem dois meses para conclusão (em 2025 foram 1.571 feminicídios consumados).

E, para cada feminicídio consumado, há um volume de tentativas. Em 2025, mais de 4.100 mulheres sobreviveram a tentativas de assassinato (um aumento de 5,9% em relação a 2024).

# GCM de Artur Nogueira aprimora preparo dos agentes com treinamento de armamento e tiro



De Artur Nogueira

A Guarda Civil Municipal (GCM) de Artur Nogueira realizou, nesta terça-feira (17), um treinamento prático de armamento e tiro como parte do Estágio de Qualificação Profissional (EQP). A atividade aconteceu em um estande de tiro em Holambra, em parceria com o clube TOPGUNS, com o objetivo de aprimorar o preparo técnico e operacional dos agentes.

A instrução foi conduzida pelo comandante Fantini e pelo inspetor Paschoal, ambos da GCM de Artur Nogueira, e contou com o acompanhamento do comandante Vicente, instrutor da GCM de Engenheiro Coelho. A participação dos profissionais também fortaleceu a integração e a troca de experiências entre as forças de segurança da região.

A atividade faz parte do processo de requalificação anual dos guardas municipais e atende às exigências da Polícia Federal para a concessão e manutenção do porte de arma de fogo institucional.

Durante a prática, os agentes aperfeiçoaram técnicas de manuseio de armamento, saque, recarga, solução de panes e disparos, sob orientação especializada. A instrução também reforçou a importância do controle emocional e da tomada de decisões rápidas e proporcionais em situações de maior tensão.

Além do aprimoramento técnico, a preparação busca garantir que os profissionais atuem de acordo com os protocolos de uso progressivo e diferenciado da força, priorizando a segurança dos agentes e da população.

O Estágio de Qualificação Profissional integra a formação continuada dos guardas municipais e contribui para uma atuação técnica, responsável e alinhada às necessidades de segurança da população.

## Editais

**EDITAL DE CONVOCAÇÃO - ASSEMBLÉIA GERAL ORDINÁRIA**

**O SINDICATO DOS TRABALHADORES NAS INDÚSTRIAS DE ALIMENTAÇÃO E AFINS DE MOGI MIRIM E REGIÃO**, pelo presente edital ficam convocados os associados deste Sindicato, quites e em gozo dos seus direitos sindicais, para a assembléia geral ordinária a realizar-se no dia 26 de novembro de 2026, em nossa sub sede a Travessa Adelino Bonilha, n.43 Centro em Mogi Guaçu, as 09HS00, em primeira convocação, para discutirem a seguinte ordem do dia: a) leitura, discussão e votação da ata da assembléia anterior; b) leitura, discussão e votação da Proposta Orçamentaria para o ano de 2027, com parecer do Conselho Fiscal. Caso não haja número legal a hora anunciada, a assembléia será realizada 01 hora após, com qualquer numero de presentes. **Mogi Mirim, 20 de novembro de 2026.**
**Daniel Constantino Pedro - Presidente**

**EDITAL DE CONVOCAÇÃO**

O Presidente da Associação de Proprietários e Moradores das Chácaras Itaquerê de Santo Antônio de Posse/SP, inscrita no CNPJ sob o nº 11.044.920/0001-28, no uso das atribuições legais conferidas pelo Estatuto Social, convoca todos os Associados a comparecerem à Assembleia Geral Extraordinária, que será realizada na sede da entidade, situada nas Chácaras Itaquerê, às 09h30 (nove horas e trinta minutos), no dia 13/12/2026, conforme determina o estatuto vigente, para tratar dos seguintes assuntos: 1) Alteração do Estatuto, Art. 8º; 2) Andamento do processo administrativo e judicial. Caso não haja o número legal de participantes, a Assembleia ocorrerá meia hora após a primeira convocação, no mesmo local, com qualquer número de presentes.

**Santo Antônio de Posse, 18/11/2026**

**Daniel Tinos – Presidente**

# Hospital 22 de Outubro realiza simpósio sobre inteligência artificial na medicina

De Mogi Mirim

O Hospital 22 de Outubro realizou no sábado, 14 de novembro, o simpósio "Medicina Ampliada – Inteligência Artificial no Cuidado do Paciente", em parceria com a Neurion, empresa de tecnologia em saúde (healthtech) que desenvolve soluções de inteligência artificial para a medicina, e com apoio da Associação Paulista de Medicina (APM). O encontro reuniu especialistas para discutir o impacto da IA na medicina, suas aplicações no cuidado com os pacientes e os desafios relacionados ao uso da tecnologia.

A abertura foi conduzida pelo Dr. Carlos Eduardo Gzvitauski, diretor financeiro do Hospital e delegado da APM em Mogi Mirim. Na sequência, o presidente do Hospital 22 de Outubro, Dr. Marcelo Fernando Galloro, destacou a importância de discutir o tema com seriedade e responsabilidade, considerando seus impactos reais na sociedade e na saúde.

O simpósio foi oficialmente aberto pelo Dr. Elias Ajub Neto, vice-presidente do Hospital, presidente do CEPAB e da APM Regional de Mogi Mirim. Em sua apresentação, levantou uma das principais questões relacionadas ao avanço da tecnologia: até que ponto a inteligência artificial poderá transformar ou substituir atividades desempenhadas por médicos? A reflexão abordou a evolução das ferramentas tecnológicas e os novos níveis de autonomia proporcionados pela IA.

Ao longo da programação, Antônio Marco da Silva, gerente de Estratégias do Hospital, apresentou um panorama da evolução tecnológica e das transformações impulsionadas pela inteligência artificial.

Já o Dr. Ignas Jocionis, médico do corpo clínico do Hospital e sócio-proprietário da Neurion, abordou as aplicações atuais da IA na medicina e suas possibilidades de utilização na prática clínica. A Neurion desenvolve soluções tecnológicas voltadas à assistência médica, à educação e à gestão em saúde, com ferramentas que buscam apoiar o trabalho dos profissionais, otimizar processos e facilitar a organização e a análise de informações na rotina dos serviços de saúde.

O Dr. Luiz Alípio, diretor técnico do Hospital, também participou do encontro, abordando questões relacionadas à legislação e à regulamentação do uso da inteligência artificial na saúde.

A programação incluiu ainda uma demonstração prática de uma das soluções desenvolvidas pela Neurion, que utiliza inteligência artificial para auxiliar médicos na análise de casos clínicos. A apresentação permitiu aos participantes conhecer como a tecnologia pode ser aplicada à rotina médica, oferecendo suporte aos profissionais sem substituir sua avaliação e responsabilidade nas decisões clínicas.

O simpósio reforçou a importância de acompanhar os avanços tecnológicos e discutir sua utilização responsável na medicina. A iniciativa integra o compromisso do Hospital 22 de Outubro com a atualização científica e a busca por inovações que contribuam para a qualidade da assistência e do cuidado com os pacientes.

# Câmara de Amparo apresenta consulta pública sobre LOA 2027

De Amparo

Durante a realização de audiência pública para tratar a Lei Orçamentária Anual (LOA) 2027, dia 12 de novembro, na Câmara Municipal de Amparo, foram apresentados dados sobre a consulta pública disponibilizada entre os dias 5 de outubro e 9 de novembro.

Conduzida pelo vereador Diogo Canina (PT), presidente da Comissão de Comissão de Finanças e Orçamento da Casa Legislativa, a apresentação detalhou o Projeto de Lei nº 90/2026, que estima a receita e fixa a despesa do município para o exercício de 2027 – previstos na ordem dos R$ 665 milhões.

"Analisando o comparativo dos intervalos de 2025 para 2026 e de 2026 para 2027, tivemos um crescimento de 16,26% no primeiro intervalo e de 13,15% no segundo, tanto receita quanto despesas", afirmou Diogo.

Ele esmiuçou os valores de cada Secretaria, anunciou a previsão de repasse para entidades (mais de R$ 8 milhões entre proteção básica, de média e de alta complexidade), abordou as emendas impositivas dos vereadores e apontou as divergências de valores nos documentos que integram o PL.

A audiência teve ainda a presença da secretária municipal de Fazenda e Orçamento, Elisanita Moraes; do presidente da Câmara, vereador Fernando Garcia (MDB) e dos vereadores Carlos Fantini (PL), Matheus Figueiredo (PSD), Rafael Campos (União) e Rafael Mendes (PT).

Quanto à consulta pública, que pode e deve nortear os trabalhos de políticas públicas municipais no próximo ano, das participações foram obtidos os seguintes dados:

Prioridade de investimento: 40% responderam em saúde e 40% em esporte e o lazer de investimento

Principal problema no bairro: 53,3% diz a zeladoria precária e falta de limpeza e 33,3% a falta de praças e espaços para o lazer

Prioridade na área da saúde: 46,7% no atendimento de urgência e emergência e 43,7% no atendimento médico e consultas

Prioridade na área da educação: 66,7% aponta a qualidade do ensino e apoio aos alunos e 53,3% a manutenção e melhorias das unidades

Prioridades de Infraestrutura: 60% querem mais espaços públicos e 40% citou a drenagem e o combate a alagamentos

Prioridade na área social: 53,3% diz que é a melhoria do atendimento de saúde e 46,7% diz que é na cultura, na formação, difusão e fomento




Prioridade na área econômica: 60% acreditam que é o Desenvolvimento Econômico, Ciência, Tecnologia e Inovação, com medidas voltadas à economia criativa, ensino profissionalizante e empreendedorismo e 46,7% no emprego e relações do trabalho, através de qualificação e geração de emprego e renda.

Todos os demais dados podem ser acessados no site da Câmara.

# Prefeitura de Artur Nogueira reforça prazo para regularização de débitos com o REFIS 2026




De Artur Nogueira

A Prefeitura de Artur Nogueira reforça que o prazo para adesão ao Programa de Recuperação Fiscal (REFIS 2026) termina no dia 15 de dezembro. Os contribuintes que possuem débitos municipais ainda podem aproveitar as condições especiais de negociação, que incluem descontos de até 100% em juros e multas e parcelamento em até 60 vezes.

O programa é destinado a pessoas físicas e jurídicas que desejam regularizar pendências com o município. Além de facilitar o pagamento dos débitos, a adesão permite evitar a continuidade de cobranças administrativas e judiciais.

As condições variam conforme a forma de pagamento. Quem optar pela quitação à vista terá desconto de 100% sobre juros e multas. Para os contribuintes que preferirem parcelar, os descontos são de 90% para pagamentos de 2 a 12 parcelas; 80% de 13 a 24 parcelas; 60% de 25 a 36 parcelas; 40% de 37 a 48 parcelas; e 10% de 49 a 60 parcelas.

Outro benefício é a possibilidade de participação nos sorteios do IPTU Premiado. Os contribuintes que regularizarem sua situação e mantiverem os tributos em dia poderão concorrer aos prêmios, conforme as regras do programa.

A Prefeitura orienta que os interessados não deixem a negociação para a última hora. Para consultar os débitos e conhecer as condições disponíveis, é necessário procurar o Departamento Jurídico (Execução Fiscal), localizado na Avenida XV de Novembro, nº 1.400.

SERVIÇO

REFIS 2026

Prazo para adesão: até 15 de dezembro
Local: Departamento Jurídico (Execução Fiscal) – Avenida XV de Novembro, nº 1.400
Horário: das 8h às 17h

# Concurso estadual premia os melhores cafés de São Paulo em 2026; saiba quais são os 50 finalistas e seus respectivos municípios

Da Redação

A Diretoria de Assistência Técnica Integral (CATI) divulgou nesta quarta-feira (18) a lista com os nomes dos 50 finalistas do "25º Concurso Estadual Qualidade do Café de São Paulo". A cerimônia de premiação será realizada em 27 de novembro na sede do InstitutoBiológico (IB), na Capital.

Na edição deste ano, a CATI recebeu 395 amostras, produzidas por cafeicultores de 80 municípios paulistas. Foram ranqueados os 40 cafés mais bem pontuados da espécie arábica – nas categorias natural, cereja descascado, fermentado e orgânico –, e os dezmelhores da espécie canephora (conilon e robusta) natural.

Além da CATI, órgão vinculado à Secretaria de Agricultura e Abastecimento (SAA), também participam da organização do certame a Câmara Setorial de Café; a Diretoria de Desenvolvimento dos Agronegócios (Codeagro); a Defesa Agropecuária; a Diretoria de Pesquisados Agronegócios (APTA), por meio da APTA REGIONAL, do Instituto de Tecnologia de Alimentos (Ital) e do Instituto Agronômico (IAC); a Fundação de Apoio à Pesquisa Agrícola (Fundag); com apoio de sindicatos e associações do setor.

Saiba quais são os finalistas e seus respectivos municípios: https://tinyurl.com/4epaw68c.

Serviço

Cerimônia de premiação do 25º Concurso Estadual Qualidade do Café de São Paulo

Quando: 27/11/2026

Onde: IB-APTA, situado na Avenida Conselheiro Rodrigues Alves, 1252, Vila Mariana, São Paulo (SP)

# Suspeita de tráfico em transporte de reeducandos leva Pedreira a suspender serviços da FUNAP

De Pedreira

A Prefeitura de Pedreira informou que uma investigação identificou suspeita de tráfico de drogas no transporte de reeducandos entre uma unidade prisional e o município, em ocorrência registrada em 5 de novembro. Os serviços de limpeza e conservação prestados por trabalhadores da Fundação Professor Dr. Manoel Pedro Pimentel (FUNAP) foram suspensos preventivamente enquanto os envolvidos eram identificados.

Segundo a administração municipal, a Polícia Penal e a Guarda Municipal atuaram no acompanhamento e na apuração do caso. A Polícia Civil foi acionada, e as informações reunidas foram encaminhadas para a continuidade da investigação. A Prefeitura não divulgou quantas pessoas são investigadas nem detalhes sobre eventuais medidas adotadas contra elas.

O caso foi discutido nesta semana em reunião do prefeito Fábio Polidoro com representantes da FUNAP, da Polícia Penal e das secretarias municipais de Segurança e Cidadania, Planejamento e Serviços Urbanos.

"A Polícia Civil foi acionada, todos foram ouvidos, e os infratores foram identificados. Até a identificação dos infratores, a Prefeitura de Pedreira, preventivamente, havia suspendido os serviços de asseio e conservação da cidade prestados pela FUNAP", informou o Prefeito Fábio Polidoro.

A Prefeitura classificou a ocorrência como isolada. A conclusão das investigações e a eventual responsabilização dos envolvidos cabem às autoridades competentes. Os reeducandos que prestam serviços externos por meio da FUNAP cumprem pena em regime semiaberto, conforme os critérios do programa.

Após a reunião, o prefeito anunciou que pretende retomar os serviços na semana seguinte, com acompanhamento e monitoramento.

"Vale destacar, nossa cidade está precisando da mão de obras dos reeducandos. Precisamos colocar nosso asseio e conservação, ou seja, o mato, em dia. Por isso, com muita segurança, acompanhamento e monitoramento, estaremos retomando os serviços da FUNAP em Pedreira a partir da próxima semana", concluiu o Prefeito Fábio Polidoro.



# Monte Alegre do Sul divulga programação do Natal Luz 2026 – O Natal da Família



De Monte Alegre do Sul

A Prefeitura de Monte Alegre do Sul preparou uma programação especial para o Natal Luz 2026 – O Natal da Família. Entre 27 de novembro e 23 de dezembro, a cidade recebe apresentações musicais, corais, Paradas de Natal e atrações para toda a família.

Confira a programação:

27/11 – A partir das 19h30

Apresentação do coral Escola Municipal no Paço Municipal

Após: Caminhada Natalina até a Praça Bom Jesus

Abertura oficial do Natal

Apresentação Coral Feliz Idade e Apresentação de Flauta Projeto Amigo

28/11 – A partir das 19h

Chegada do Papai Noel na Praça Bom Jesus.

05/12 – 20h

Parada de Natal no Centro Histórico.

06/12 – 17h

Apresentação natalina na escadaria do Santuário Bom Jesus.

11/12 – 20h

Apresentação natalina em Mostardas.

12/12 – 20h

Parada de Natal em Mostardas

Apresentação na Praça Bom Jesus.

18/12 – 20h

Apresentação natalina no Lago do Falcão.

19/12 – 20h

Apresentação natalina na Praça Bom Jesus.

20/12

16h- Apresentação natalina no Lago dos Patos.

20h- Parada de Natal no Centro Histórico.

23/12 – 21h

Show Natal Iluminado com Ray Conniff, em comemoração aos 78 anos de emancipação política do município.

Os horários e atrações estão sujeitos a eventuais alterações, que serão comunicadas com antecedência.

A Prefeitura convida moradores e visitantes a participarem da programação e celebrarem juntos a magia do Natal!

# Natal Ypê transforma jardins em experiência imersiva e gratuita sob o tema "A Magia de Acreditar"

De Amparo

Um dos mais tradicionais passeios natalinos do interior paulista está de volta para transformar as noites de Amparo (SP) em um grande cenário festivo. A partir desta sexta-feira, 20 de novembro, o Natal Ypê 2026 convida famílias de toda a região para uma experiência imersiva e gratuita sob o tema "A Magia de Acreditar". Em uma área de aproximadamente 4 mil m², o público poderá percorrer seis ambientes cenográficos que convidam os visitantes para a uma jornada inspirada nas diferentes etapas do sonhar, criar, descobrir e acreditar. Com mais de 30 anos de história e mais de 93 mil visitantes acumulados na última edição, o evento integra o calendário turístico da cidade e se apresenta como opção de lazer para famílias de diferentes regiões do estado, a menos de duas horas de São Paulo.

A atração acontece na sede da Ypê, na Avenida Waldyr Beira, 1000, no bairro Figueira. A decoração natalina ocupa o jardim da unidade e combina cenografia, iluminação, personagens e elementos interativos em um percurso pensado para todas as idades, com atrações como Trem dos Sonhos, Árvore de Natal de 10 metros, Casa do Papai Noel, Jardim Encantado e um Parque de Diversão cenográfico. Papai e Mamãe Noel, noeletes, duendes e mascotes tornam o momento ainda mais mágico e encantador.

"O Natal Ypê já faz parte da história de Amparo e da memória afetiva de milhares de pessoas que nos horam com sua presença. Em 2026, queremos proporcionar uma vivência ainda mais especial, que inspire sonhos, fortaleça os laços entre as famílias e mantenha viva a magia de acreditar", afirma Mariana Nunes, gerente de Family Office, responsável pelo Natal Ypê.

Uma jornada pela magia de acreditar

Nesta edição, o público será recebido pela estação "Acreditar", marcada por um portal de cinco metros de altura, com iluminação especialmente projetada para criar diferentes efeitos ao longo do dia e da noite.

Na sequência, em "Sonhar" os visitantes embarcam na magia do Trem dos Sonhos, acompanhado por uma árvore de Natal de 10 metros, e por um riacho cenográfico cujas águas parecem brotar de dentro de um baú.

A jornada segue para "Criar e Transformar", representado pela Casa do Papai Noel, que reproduz a oficina de um velho artesão, com bancadas de ferramentas, tintas e brinquedos em produção, criando uma atmosfera acolhedora e lúdica para os visitantes.

No cenário "Descobrir", a experiência ganha ainda mais impacto visual com o Jardim Encantado, que reúne carruagem, cavalos e renas em tamanho real. O espaço é envolvido por luzes com efeitos que simulam vaga-lumes.

Mais adiante, em "Celebrar", o Parque das Descobertas reúne a magia do Natal e a alegria de um parque de diversão.

O ambiente conta com Papais Noéis temáticos, roda gigante, avião e uma gangorra cenográfica de grandes proporções.

O percurso chega então a "Renovar a Esperança e a Paz", cenário que encerra a jornada com uma mensagem de acolhimento e renovação. O espaço reúne um elegante coreto, uma árvore de Natal de nove metros e um poço dos desejos, convidando os visitantes a refletirem sobre a importância de manter vivos os sonhos e a esperança. Mais do que um passeio pelo jardim, o Natal da Ypê celebra a magia que existe dentro de cada pessoa, mostrando que acreditar é o primeiro passo para transformar sonhos em conquistas. Ao final da jornada, uma grande celebração natalina convida o público a compartilhar sonhos, amor e esperança, reforçando que o maior presente do Natal é nunca deixar de acreditar.

Tradicionalmente na recepção da sede da companhia, os visitantes poderão contemplar o tradicional "Presépio da Ypê", reforçando o verdadeiro significado do Natal por meio da celebração do nascimento de Jesus Cristo e de valores como amor ao próximo, fé, esperança, união e paz.

Um passeio gratuito para toda a família

Com entrada gratuita e acesso livre, o Natal Ypê foi pensado para receber visitantes de diferentes idades e regiões, se tornando uma alternativa de passeio para quem busca programação natalina no interior paulista. A localização em Amparo também favorece a combinação da visita com outros destinos turísticos do Circuito das Águas Paulista, conhecido por cidades como Serra Negra, Pedreira e Águas de Lindóia.

SERVIÇO | NATAL YPÊ 2026: A MAGIA DE ACREDITAR

Quando: de 20 de novembro a 24 de dezembro de 2026.

Dias de funcionamento: sextas-feiras, sábados e domingos.

Semana de Natal: abertura ininterrupta de 18 a 24 de dezembro.

Horário: das 19h às 22h.

Local: sede da Ypê — Avenida Waldyr Beira, 1000, bairro Figueira - Amparo (SP)

Entrada: 100% gratuita; sem necessidade de inscrição prévia.

Classificação: livre para todos os públicos.

GP produções eventos 25 ANOS
RED Eventos

28 NOV
MODA VIOLA
APRESENTA
SÉRGIO REIS E ALMIR SATER
28 NOVEMBRO JAGUARIÚNA - SP
LOCAL RED REALIZAÇÃO GP PALCO GARANTA SEU INGRESSO EM: agoraingressos APOIO BRAHMA

04 DEZ
Zé Ramalho
04.DEZ NOVA DATA SEXTA
LOCAL RED REALIZAÇÃO GP VENDAS DE INGRESSOS EM: agoraingressos APOIO MAXXI

31 JULH
31 JULH 2027 JAGUARIÚNA - SP RED EVENTOS
SAMBA 90 GRAUS
CHIROOR • NETINHO DE PAULA • MARCIO ART

12 DEZ
BOCA LIVRE
convida Edu Lobo
12.dez.26
ABERTURA ÀS 19H SHOW ÀS 21H00

SHOW EM CAMPINAS

20 DEZ
MENINOS DE ROÇA
CHITAOZINHO & XORORÓ
20 DE DEZEMBRO - CAMPINAS
PRAÇA DE EVENTOS | ABERTURA 19H | SHOW 23H00

@GPPRODUCOESEVENTOS GP PRODUÇÕES & EVENTOS.
WWW.GPPRODUCOES.COM.BR


poupancapremiadasicredi.com.br
Promoção
Poupança premiada
Sicredi
FIM DE ANO
É TEMPO DE
POUPAR E
SONHAR ALTO
PRÊMIO FINAL
R$ 1 milhão
EM DEZEMBRO
DEPOSITE ATÉ 07/12 PARA CONCORRER
R$ 100
= um número da sorte
POUPANÇA PROGRAMADA*
= números da sorte em dobro
*Válido exclusivamente para programações contratadas durante o período de vigência da campanha, com prazo igual ou maior a 12 meses.
Promoção válida para as Cooperativas Sicredi da Central Sicredi PR/SP/RJ. Promoção comercial vinculada a Títulos de Capitalização da modalidade Incentivo emitidos pela ICATU CAPITALIZAÇÃO, CNPJ nº 74.267.170/0001-73 e Processos SUSEP nº 15414.675659/2025-96 / 15414.600363/2026-01 / 15414.600360/2026-69 / 15414.675665/2025-43. Período: 23/02/2026 a 12/12/2026.
Durante toda a promoção, serão sorteados até R$ 5.000.000,00 em prêmios, líquidos de Imposto de Renda. Consulte previamente as condições gerais e as características essenciais em www.gov.br/pt-br/servicos/consultar-produtos-susep. Para mais informações sobre os prêmios e a promoção, acesse o regulamento em www.poupancapremiadasicredi.com.br. SAC Sicredi: 0800 724 7220. SAC ICATU: 0800 2860109 (atendimento exclusivo de informações relativas ao sorteio de capitalização). Ouvidoria ICATU: 0800 286 0047 (tenha em mãos o número de protocolo do atendimento anterior).




Tratterie
gastronomia internacional

**Restaurante**
Restaurante á la carte no centro de Holambra, com jardins, terraço, amplo estacionamento, ambiente aconchegante e familiar

**Pratos Executivos**
Pratos executivos no almoço de segunda a sexta-feira

**Cozinha Internacional**
Cardápio cuidadosamente elaborado com o melhor da cozinha internacional

Horário de funcionamento Segunda a quinta feira das 11:30 as 15:30
Sexta feira a domingo e feriados das 11:30 as 16:00 hrs

INFORMAÇÕES E RESERVAS (19) 99188.8927

Rua Camélias, 317 - Centro - Holambra - @TRATTERIEHOLANDESA

bar do Tina

O MELHOR RESTAURANTE DE MOGI MIRIM



Venha viver momentos inesquecíveis, saboreando o melhor da gastronomia local e regional. O Bar do Tina está pronto para receber você, sua família e amigos ,no almoço e no jantar.

Delivery até as 03:00 - (19) 3862-5972

Endereço: R. Padre Roque, 1581 - Jardim Aurea, Mogi Mirim - SP

DECORFLEX® ESQUADRIAS

Soluções para seu projeto

A Decorflex Esquadrias é fabricante especializada em soluções para esquadrias de alumínio. Além de possuir diversas possibilidades de acabamentos e de ser um material bastante durável, o alumínio não enferruja e trará sofisticação e mais beleza ao seu projeto.



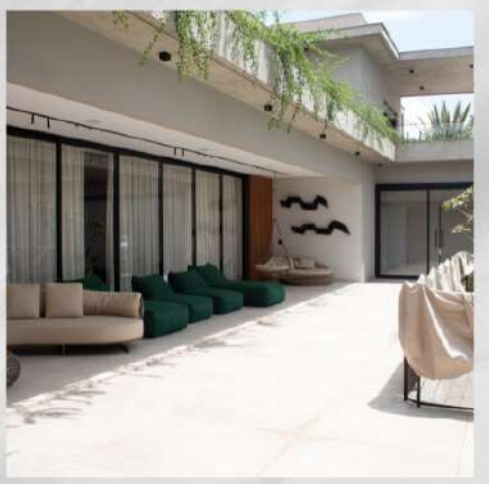


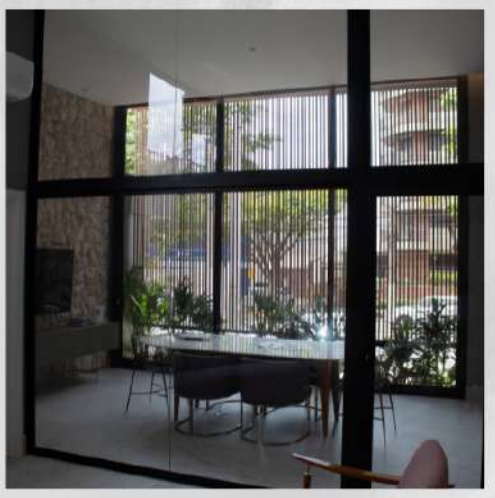

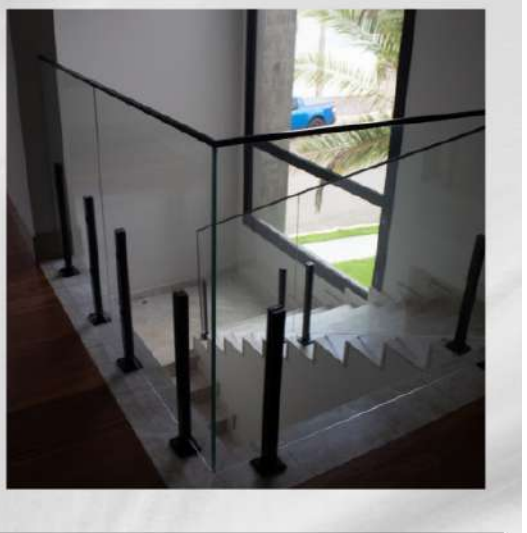

Informações de contato
(19) 98120-4116
(19) 3827-2189

contato@decorflexesquadrias.com.br

Endereço
LOJA 1 - Artur Nogueira – SP
R. Alcídia Teixeira W. Matteis, 31, Jardim Rezek

Endereço
LOJA 2 – Holambra/SP
R. Campo de Pouso Nº1.287 / Sala 03 – Centro




# PM prende dois homens por violência doméstica na mesma manhã em Mogi Mirim

Ocorrências foram registradas nesta segunda-feira (16) no Residencial Floresta e no bairro Paraíso da Cachoeira

A Polícia Militar prendeu dois homens em ocorrências distintas de violência doméstica na manhã desta segunda-feira (16), em Mogi Mirim. Os dois casos foram apresentados na Delegacia de Defesa da Mulher (DDM).

No Residencial Floresta, os policiais encontraram um casal discutindo dentro de uma residência. A mulher relatou que vinha sofrendo ameaças e agressões físicas do companheiro. Ele confirmou a discussão e negou ter agredido a mulher.

Os policiais encontraram um recipiente com combustível no carro do suspeito. Segundo a mulher, o companheiro havia ameaçado usar o combustível para incendiar a casa. O homem permaneceu preso por ameaça e lesão corporal. Após prestar depoimento, a mulher foi encaminhada à Santa Casa para atendimento e avaliação dos hematomas.

No bairro Paraíso da Cachoeira, outra mulher contou que foi à casa do ex-namorado para tratar de assuntos relacionados ao filho do casal, de dois anos. Segundo o relato, durante a discussão, o homem a empurrou, e ela caiu e machucou um dedo da mão.

O ex-namorado admitiu aos policiais que a empurrou. Ele foi levado à Delegacia de Defesa da Mulher, onde permaneceu preso.




# GCM prende homem procurado pela Justiça em Santo Antônio de Posse




Mandado de prisão foi confirmado durante abordagem no Jardim Milan, na noite de segunda-feira (16)

A Guarda Civil Municipal prendeu um homem procurado pela Justiça na noite de segunda-feira (16), no Jardim Milan, em Santo Antônio de Posse. A abordagem ocorreu por volta das 20h10, durante patrulhamento preventivo no bairro.

Os agentes avistaram o homem sentado no chão em uma área com pouca iluminação e decidiram abordá-lo. Ao consultar os sistemas policiais, a equipe identificou um mandado de prisão em aberto relacionado a um processo por porte ilegal de arma de fogo de uso permitido.

Após a confirmação da ordem judicial, o homem foi encaminhado à Delegacia de Polícia de Jaguariúna, onde o mandado foi cumprido. Ele permaneceu à disposição da Justiça.

# GCM DE ENGENHEIRO COELHO PRENDE HOMEM EM FLAGRANTE APÓS AGRESSÃO E AMEAÇAS DE MORTE CONTRA COMPANHEIRA E FILHOS

A Prefeitura de Engenheiro Coelho, através da Secretaria de Segurança Pública, por meio da Guarda Civil Municipal (GCM), sob o comando do GCM Joas Vicente, realizou uma ocorrência de violência doméstica que resultou na prisão em flagrante de um homem acusado de agredir e ameaçar de morte a companheira e os filhos do casal. A ocorrência começou após uma ligação ao telefone 153, quando a vítima informou estar sendo agredida e ameaçada pelo companheiro. Diante da gravidade da denúncia, as equipes foram acionadas e se deslocaram imediatamente ao endereço. No local, a mulher relatou que o agressor estava no interior da residência, sob efeito de bebida alcoólica e portando uma faca, fazendo ameaças contra ela e os filhos. Diante do risco à integridade física dos familiares, os guardas realizaram uma intervenção tática no imóvel. Durante a ação, o homem dispensou a faca e foi contido pelas equipes. Ele recebeu voz de prisão e foi encaminhado ao Pronto-Socorro Municipal para exame cautelar. Em seguida, foi apresentado à autoridade policial, que ratificou a prisão em flagrante. O indivíduo permaneceu à disposição da Justiça. O comandante da GCM, Joas Vicente, destacou o preparo dos agentes. "Nossas equipes estão preparadas para agir com rapidez e responsabilidade em situações como essa. Nosso compromisso é proteger vidas, acolher as vítimas e garantir




a segurança da população, sempre dentro da legalidade." O prefeito Pedro Franco também destacou a atuação da corporação. "A segurança das famílias é uma prioridade da nossa gestão. Parabenizo nossos guardas municipais pela atuação e pelo comprometimento. Estamos trabalhando para fortalecer a segurança pública e oferecer mais proteção à população de Engenheiro Coelho." A Prefeitura reforça que a Guarda Civil Municipal pode ser acionada pelo telefone 153, disponível para denúncias e solicitações de atendimento.

# PM PRENDE HOMEM APÓS FUGA E APREENDE DROGAS NO JARDIM TRIUNFO, EM PEDREIRA

Suspeito abandonou um estojo com entorpecentes e R$ 850 durante acompanhamento a pé na noite de segunda-feira (16)

Um homem foi preso por suspeita de tráfico de drogas na noite de segunda-feira (16), no Jardim Triunfo, em Pedreira. A ação da Polícia Militar resultou na apreensão de cocaína, crack, maconha, dry e R$ 850 em dinheiro.

Durante patrulhamento pelo bairro, os policiais avistaram o suspeito carregando um estojo preto. Ao perceber a aproximação da viatura, ele fugiu a pé, sendo acompanhado pelos agentes.

Durante a fuga, o homem abandonou o estojo no chão. Os policiais recuperaram o objeto e, na sequência, realizaram a abordagem. Dentro dele, encontraram as drogas e o dinheiro.

Ao ser questionado, o suspeito declarou que estava comercializando entorpecentes. A ocorrência foi apresentada na Delegacia de Polícia, onde o material foi apreendido e o homem permaneceu preso.



# HOMEM É PRESO APÓS MULHER RELATAR AGRESSÕES EM MOGI GUAÇU




Vítima apresentava lesões na cabeça e nos braços e recebeu atendimento hospitalar após ocorrência no Jardim Novo Itacolomy Um homem foi preso após uma ocorrência de violência doméstica na tarde de terça-feira (17), no Jardim Novo Itacolomy, em Mogi Guaçu. A mulher relatou ter sido agredida pelo marido durante uma discussão e precisou de atendimento médico. Ao chegar ao local, os policiais conversaram inicialmente com o homem. Ele afirmou que o casal havia consumido cocaína e que, após um desentendimento, a companheira teria quebrado objetos da residência e se jogado no chão. Dentro do imóvel, a equipe encontrou a mulher recebendo atendimento de socorristas. Ela estava emocionalmente abalada e apresentava lesões aparentes na cabeça e nos membros superiores. Inicialmente, a mulher disse que havia provocado os próprios ferimentos.

Depois, durante conversa com uma socorrista, na presença de uma policial militar, relatou que havia sido agredida pelo companheiro após uma discussão por questões conjugais.

# GUARDA MUNICIPAL RECUPERA CAMINHÃO E CARRETA ROUBADOS COM PLACAS ADULTERADAS EM HOLAMBRA

Identificação foi confirmada pela conferência dos chassis na noite de quarta-feira (18); veículos estavam sem ocupantes e sem carga A Guarda Municipal de Holambra recuperou um caminhão e uma carreta com registro de roubo na noite de quarta-feira (18). Os dois veículos estavam com placas adulteradas, conforme constatado durante a averiguação. As buscas começaram após a corporação receber informações de que o conjunto havia entrado no município por volta das 20h38. Durante o patrulhamento, os agentes localizaram um caminhão Volvo com características semelhantes às informadas, mas com placas diferentes. A conferência dos números dos chassis permitiu identificar os registros originais e confirmar que tanto o caminhão quanto a carreta apresentavam adulteração nas placas. Como havia informação de que o motorista poderia ter sido levado junto com os veículos, os guardas verificaram o interior do caminhão e da carreta. Nenhuma pessoa foi encontrada, e o compartimento de carga estava vazio. O relato encaminhado pela corporação não informa a localização do motorista. A Polícia Civil foi comunicada e determinou a realização de perícia técnica nos veículos. A Guarda Municipal também entrou em contato com familiares do proprietário para informar sobre a recuperação. O proprietário foi orientado a comparecer ao local para os procedimentos de restituição, conforme determinação da autoridade policial.

# GCM DE HOLAMBRA RECUPERA VEÍCULO FURTADO APÓS BUSCAS NA REGIÃO

Dois homens foram abordados durante a ação na madrugada de quinta-feira (19); automóvel foi devolvido ao proprietário Uma ação da Guarda Civil Municipal de Holambra resultou na recuperação de um veículo furtado na madrugada de quinta-feira (19).

A ocorrência, registrada por volta das 3h43, foi apresentada à Delegacia de Polícia Civil de Cosmópolis.

As buscas começaram após a Central de Comunicação informar que o automóvel havia ingressado na Rodovia SP-107, seguindo em direção a Artur Nogueira.

A equipe percorreu o trajeto e fez contato com uma guarnição da ROMU daquele município. Posteriormente, os guardas receberam a informação de que um veículo estava estacionado às margens de uma estrada vicinal, no sentido de Cosmópolis.

Dois homens também haviam sido vistos caminhando pela via, alguns metros à frente. A equipe seguiu até o ponto indicado e localizou os dois homens.

Como suas características correspondiam às informações recebidas, eles foram abordados para averiguação. O caso foi encaminhado à Polícia Civil para as providências cabíveis. O relato não informa se houve prisão nem esclarece a eventual participação dos abordados no furto. Após os procedimentos, o veículo foi recuperado e restituído ao proprietário.

# PM APREENDE ADOLESCENTE E DROGAS NO PARQUE ITACOLOMY, EM MOGI GUAÇU

Durante a abordagem, policiais encontraram cocaína e maconha com o adolescente; uma busca nas imediações localizou outras porções de drogas Um adolescente foi apreendido pela Polícia Militar na tarde de quarta-feira (18), durante patrulhamento no Parque Itacolomy, em Mogi Guaçu. Segundo a corporação, ele foi abordado junto de outra pessoa em um ponto onde estaria comercializando drogas. Com o adolescente, os policiais encontraram 19 microtubos de cocaína, uma porção de maconha e dinheiro.

Com a outra pessoa abordada, que estaria comprando drogas, havia uma porção de crack e R$ 10. Em uma busca nas imediações, a equipe localizou mais 28 porções de crack e 20 de maconha escondidas sob folhas acumuladas em uma praça. A ocorrência foi apresentada na Central de Polícia Judiciária.

O adolescente permaneceu apreendido por ato infracional análogo ao tráfico de drogas, e o material foi recolhido. A outra pessoa abordada foi liberada.

Fonte: Polícia Militar




# MULHER PROCURADA PELA JUSTIÇA É PRESA EM MOGI GUAÇU




Policiais militares localizaram a mulher após receberem uma denúncia na tarde de quarta-feira (18), no Parque Cidade Nova Uma mulher procurada pela Justiça foi presa pela Polícia Militar na tarde de quarta-feira (18), no Parque Cidade Nova, em Mogi Guaçu. Segundo a corporação, os policiais receberam uma denúncia sobre a localização da mulher e foram até o estabelecimento onde ela trabalhava. Após o contato, uma consulta confirmou que ela era procurada por crimes de lavagem de dinheiro e associação criminosa. A ocorrência foi apresentada na Central de Polícia Judiciária, onde a mulher permaneceu presa. A Polícia Militar não informou detalhes sobre o processo ou a decisão judicial.

# HOMEM É PRESO E ADOLESCENTE É LIBERADO APÓS APREENSÃO DE DROGAS EM MOGI GUAÇU

Policiais encontraram porções de maconha, cocaína e crack durante patrulhamento no bairro Santa Terezinha I Um homem foi preso por tráfico de drogas no fim da tarde de quarta-feira (18), no bairro Santa Terezinha I, em Mogi Guaçu.

Um adolescente também foi abordado na ocorrência e liberado à mãe após o registro do caso. Segundo a Polícia Militar, a equipe viu o homem sair de um carro com invólucros nas mãos e caminhar em direção ao adolescente, que estava em uma praça.

Ao perceber a presença dos policiais, o homem mudou de direção.

Durante a abordagem, ele arremessou 12 embalagens de maconha para dentro de um estabelecimento comercial. Na busca no veículo, os policiais encontraram 21 microtubos de cocaína, dois invólucros com 60 porções de crack e R$ 425.

Com o adolescente, foram encontrados R$ 3 em moedas. Ainda segundo a PM, o adolescente disse que vendia drogas levadas ao local pelo condutor do carro e indicou onde havia escondido outras porções.

Os policiais localizaram nove microtubos de cocaína entre arbustos e nove pedras de crack sob um pedaço de madeira. A ocorrência foi apresentada na Central de Polícia Judiciária.

O homem permaneceu preso, e as drogas e os demais materiais foram apreendidos. O adolescente foi liberado à mãe, e o veículo foi entregue ao advogado.




# ADOLESCENTE É APREENDIDA APÓS ESFAQUEAR JOVEM DE 16 ANOS EM MOGI GUAÇU

Vítima foi transferida para um hospital para passar por cirurgia; caso foi registrado como ato infracional análogo à tentativa de homicídio Uma adolescente de 14 anos foi apreendida após esfaquear um jovem de 16 anos na noite de quarta-feira (18), no Jardim Centenário, em Mogi Guaçu.

A Polícia Militar foi acionada para atender a ocorrência de agressão. Segundo a PM, os dois adolescentes tiveram uma discussão antes de a jovem atingir a lateral do tórax da vítima com uma faca.

O rapaz já havia sido socorrido quando os policiais chegaram ao local. Durante o registro da ocorrência, a equipe foi informada de que o jovem havia sido transferido para um hospital para passar por cirurgia, devido à suspeita de perfuração no pulmão. Não foram divulgadas novas informações sobre o estado de saúde dele.

O caso foi apresentado na Central de Polícia Judiciária. A adolescente permaneceu apreendida por ato infracional análogo à tentativa de homicídio.




# BASE FC VIRA O JOGO, SUPERA O 11 DE MINAS E CONQUISTA A TAÇA DO CAMPEONATO AMADOR 2026



A Prefeitura de Engenheiro Coelho, através da Secretaria de Esporte e Lazer, realizou no domingo, 15 de novembro, a grande final do Campeonato Amador 2026, que levou o nome de Taça Geraldo Cardoso de Souza. A decisão aconteceu no Campo Municipal Artur Vicente Caetano, no Jardim Brasil, e reuniu as equipes 11 de Minas e Base FC.

Com grande presença de público, a população compareceu para apoiar e incentivar as duas equipes, proporcionando um clima de festa e emoção dentro e fora de campo.

O evento também contou com o apoio da Guarda Municipal, com a presença do comandante Joas Vicente e sua equipe, contribuindo para a segurança durante a programação. A Secretaria de Saúde disponibilizou uma ambulância, motorista e equipe de enfermagem, garantindo suporte e assistência aos participantes e ao público.

O 11 de Minas abriu o placar ainda no primeiro tempo. Na etapa complementar, o Base FC mostrou poder de reação, chegou ao empate e marcou o gol da virada. Com determinação e bom desempenho coletivo, a equipe administrou a vantagem até o apito final, garantindo a vitória e o título de campeão do Campeonato Amador 2026.

Durante o intervalo da partida e após a cerimônia de premiação, o DJ Explosão animou o público com os grandes sucessos do momento, proporcionando ainda mais diversão aos torcedores e às famílias presentes.

O prefeito Pedro Franco acompanhou a decisão e participou da cerimônia de premiação. Um dos momentos especiais foi a homenagem a Geraldo Cardoso de Souza, que dá nome à taça. O prefeito entregou uma placa de reconhecimento aos familiares presentes: Nair, Clélia, Vaneide, Valci e José Carlos.

Na premiação, os atletas do 11 de Minas receberam as medalhas de vice-campeões das autoridades presentes, e o capitão da equipe recebeu o troféu de vice-campeão das mãos do prefeito Pedro Franco.

Já os jogadores do Base FC receberam as medalhas de campeões também das autoridades. Em um dos momentos mais aguardados da festa, o capitão do Base FC recebeu das mãos do prefeito Pedro Franco o troféu de campeão, celebrando a conquista junto aos companheiros e à torcida.

A competição também premiou os destaques individuais. Murilo, do 11 de Minas, recebeu o troféu de artilheiro, entregue pelo vereador Nissim Paraibano. Sérgio, do Base FC, foi reconhecido como goleiro menos vazado, recebendo o prêmio das mãos de André Alves, responsável pelo Setor de Compras da Prefeitura. Já Doia, do Base FC, recebeu das mãos do chefe de gabinete, Adauri Silva, o troféu de melhor jogador da final.

A Prefeitura agradece a presença dos vereadores Fernandinho, Domingos Franco de Oliveira, Dedél Ferreira, Barrão e Nissim Paraibano. Também estiveram presentes os representantes da administração: Rogério Caxeta, secretário de Transportes; Jackson Germanowicz, secretário de Meio Ambiente; Dr. José Sérgio, procurador jurídico do município; Júnior Guedes e Aldeir dos Santos, diretores; André Alves, pregoeiro e responsável pelo Setor de Compras; Ricardo Siciliano, secretário de Cultura e Turismo; e Adauri Silva, chefe de gabinete.

A organização contou com o empenho do superintendente de Esportes, Diogo Mansur, de Carlão, do senhor Francisco e do colaborador Felipe Tonon. A equipe também agradece aos patrocinadores Gold Citrus, Helber Faveri, R1 Construtora, Ricardo Piscuila, Van Modas, Agnaldo Favero e família, Fábio Distribuidor de Mandioca, Buiu Turmeiro, Essencial Jardinagem, Pastel do Edimarcio e aos vereadores Salvador do Bar, Toninho Caxeta, Barrão e Fernandinho.

A Prefeitura de Engenheiro Coelho parabeniza o Base FC pela conquista, o 11 de Minas pelo vice-campeonato e todos os atletas envolvidos. Agradece também às equipes de apoio, aos organizadores, patrocinadores e à população que fez da grande final uma celebração do esporte, da integração e da participação da comunidade.

# ARTUR NOGUEIRA CONQUISTA DOIS PÓDIOS NA 1ª COPA DE VÔLEI ADAPTADO EM AGUAÍ

Equipe masculina ficou com o vice-campeonato, enquanto o feminino terminou em terceiro lugar na competição regional

As equipes de Artur Nogueira conquistaram dois pódios na 1ª Copa de Vôlei Adaptado, realizada no sábado, 14 de novembro, em Aguaí. A competição reuniu representantes de municípios da região.

Sob a orientação técnica da professora Matilde Figueiredo, a equipe masculina garantiu o segundo lugar. Já o time feminino encerrou a participação na terceira colocação.

# SUB-13 DE AMPARO VENCE NA COPA ARB; SUB-15 DISPUTARÁ O TERCEIRO LUGAR

Equipes de base jogaram fora de casa nos dias 13 e 17 de novembro

As equipes femininas de basquete de base da Secretaria de Esporte e Juventude de Amparo entraram em quadra pela Copa ARB na última semana. O sub-13 venceu em São João da Boa Vista, enquanto o sub-15 foi superado na semifinal, em Itupeva, e disputará o terceiro lugar.

Na sexta-feira (13), o sub-13 venceu por 45 a 30. Mesmo com desfalques, a equipe de Amparo conseguiu construir as jogadas de ataque e manter uma defesa consistente. Participaram da partida Pérola Mendes, Pietra Mendes, Maria Eduarda, Valentina Silva, Helena Fantini, Isabela Fantini, Renata Young, Barbara Provazzi e Helena Ribeiro.

Na terça-feira (17), o sub-15 enfrentou a equipe de Itupeva pela semifinal. Amparo também teve desfalques nessa partida e não conseguiu avançar à final. A Prefeitura não informou o placar do confronto.

"Independentemente do resultado, estão todas de parabéns pela campanha onde Amparo participou pela primeira vez em sua história no basquete feminino e com todas as meninas abaixo da idade da categoria. Agora vamos lutar pelo terceiro lugar", ressaltou o técnico Du Neves.

Pelo sub-15, jogaram Maria Fernanda, Maria Eduarda, Pétia Mendes, Pietra Mendes, Pérola Mendes, Helena Ribeiro, Lie Yahiro, Maitê Geraldini e Iara Barros. A data da disputa pelo terceiro lugar não foi informada.

# MBR: LEANDRO FREITAS E EDUARDO BERLANDA FORMAM DUPLA PARA DISPUTAR AS 3 HORAS DE CHAPECÓ

Pilotos da Roger Competições unem experiência e competitividade na prova de Endurance que encerra a temporada 2026 do Marcas Brasil Racing, nos dias 5 e 6 de dezembro, no novo Autódromo Internacional de Chapecó

O Marcas Brasil Racing (MBR) prepara uma novidade para a prova de encerramento da temporada 2026: a dupla formada por Leandro Freitas e Eduardo Berlanda para disputar as 3 Horas de Chapecó, nos dias 5 e 6 de dezembro, no Autódromo Internacional de Chapecó Márcio Vaccaro, em Santa Catarina.

A parceria surgiu a partir da aproximação dos dois pilotos com a Roger Competições. Leandro, que integra a equipe no campeonato MBR, fez o convite a Berlanda, que também mantém projetos com o time em outras competições. A experiência dos dois no automobilismo e o conhecimento em carros de Turismo foram determinantes para a formação da dupla.

"Conheço o Eduardo, o Dudu, há muitos anos, desde outras competições do automobilismo. Já tivemos a oportunidade de disputar campeonatos de Turismo como adversários. Com a minha chegada a Roger Racing, surgiu essa possibilidade. Fiz o convite, ele topou, e assim nasceu nossa parceria. Estou muito feliz com essa dupla e bastante confiante no que podemos construir juntos nessa prova", conta Leandro Freitas.

Para Eduardo Berlanda, o convite também representa uma oportunidade especial, especialmente pelo local da disputa. Natural de Chapecó, o piloto terá a chance de competir em sua cidade natal, em um autódromo aguardado há muitos anos pelos catarinenses. A prova marcará ainda seu retorno às pistas após aproximadamente um ano e meio afastado das competições.

"Fiquei muito feliz e honrado com o convite, principalmente pela confiança que o Leandro depositou em mim. Foi uma oportunidade que apareceu e que aceitei com muita satisfação. Correr em um autódromo na minha cidade, especialmente sendo o primeiro de Santa Catarina, é algo que aguardávamos há muitos anos", destaca Berlanda.

Preparação e adaptação à pista

A dupla ainda não teve a oportunidade de dividir o carro em treinos ou testes. A tentativa de viabilizar uma participação de Eduardo na etapa de Cascavel do MBR não avançou devido a compromissos dos pilotos com outras atividades de preparação. Mesmo assim, ambos demonstram confiança na parceria.

Berlanda destaca a velocidade e a postura de Leandro ao longo do campeonato, além da compatibilidade entre os estilos dos dois. "Tenho muita confiança na parceria. O Leandro demonstrou ser um piloto extremamente rápido ao longo do campeonato, além de ser um cara muito correto, tanto dentro quanto fora das pistas. Temos perfis que acredito serem bastante compatíveis, e isso me deixa muito otimista em relação à nossa dupla", avalia.

Leandro, por sua vez, aposta na experiência do companheiro para uma adaptação rápida ao equipamento. Enquanto isso, o piloto vem utilizando o simulador para estudar o traçado de Chapecó, já que o circuito é novo para boa parte dos competidores.

"Como é um autódromo novo, onde poucos pilotos tiveram a oportunidade de andar, acredito que essa preparação pode fazer diferença. O simulador ajuda muito a memorizar a sequência das curvas, entender as características do circuito e chegar aos primeiros treinos com uma boa referência", explica.

O piloto também ressalta que a presença de uma equipe experiente será fundamental para aproveitar o tempo disponível na pista e buscar um acerto competitivo.

Estratégia será determinante nas três horas

Em uma prova de Endurance, velocidade e regularidade precisam caminhar juntas. Para Leandro, a gestão do equipamento, a leitura das situações de corrida e a tomada de decisões no momento certo podem ser determinantes para o resultado.

"No Endurance, nem sempre o piloto mais rápido é quem vence. É uma modalidade em que estratégia, regularidade e inteligência de corrida fazem muita diferença. Precisamos entender os momentos certos de atacar, saber preservar o equipamento e aproveitar as oportunidades que surgem durante a prova. Uma corrida de três horas não se decide na primeira hora", observa.

O piloto também destaca a importância do trabalho de bastidores. A dupla contará com Michel, responsável pela estratégia, comunicação por rádio e telemetria, funções que terão peso nas decisões durante a competição.

A divisão dos períodos de pilotagem ainda será definida a partir dos treinos de sexta-feira, quando os dois poderão avaliar o comportamento do carro, a adaptação ao circuito e o ritmo de cada um. A ideia é construir uma estratégia flexível, considerando também as condições da pista e o desempenho dos concorrentes.

Berlanda reforça que fatores externos, como mudanças climáticas, chuva e possíveis intervenções do safety car, também podem alterar os planos das equipes. "Em uma prova de três horas, precisamos estar preparados para diferentes situações. É uma corrida em que estratégia, capacidade de adaptação e, naturalmente, um pouco de sorte também fazem diferença", analisa.

Um novo desafio para o automobilismo catarinense

A estreia no Autódromo Internacional de Chapecó Márcio Vaccaro é outro ponto de destaque para a dupla. Berlanda considera o circuito técnico, com retas longas, frenagens fortes e poucas curvas de alta velocidade. Para ele, precisão, leitura do traçado e eficiência serão fundamentais.

Leandro, que também vem estudando o circuito, destaca a combinação de curvas rápidas, retas e trechos mais travados, características que exigirão equilíbrio do carro e rápida adaptação dos pilotos.

Além do desafio esportivo, os dois celebram a inauguração de um novo espaço para o automobilismo brasileiro. "É muito positivo ver o nascimento de mais um autódromo no Brasil. Chapecó apresenta uma estrutura fantástica e representa uma conquista importante para o nosso automobilismo. Precisamos de mais autódromos, mais regiões recebendo competições e mais oportunidades para desenvolver o esporte", afirma Leandro.

Encerramento da temporada com expectativa de vitória

A prova de três horas também representa uma oportunidade de fechar o calendário do MBR com um formato diferente, reunindo pilotos e equipes em uma disputa que exige trabalho coletivo e planejamento.

Leandro considera o campeonato um dos mais competitivos do país na modalidade de carros de Turismo com tração dianteira e destaca o equilíbrio demonstrado ao longo da temporada, com classificações e corridas em que cerca de 20 carros chegam a andar no mesmo segundo.

"Gosto muito de corridas de longa duração, porque elas exigem ainda mais dos pilotos e das equipes. É uma modalidade em que não basta ser rápido. É preciso ter inteligência, estratégia, concentração e muito trabalho coletivo. E tem também algo que todo piloto gosta: mais tempo de pista!", comenta.

Para Berlanda, a participação reúne diferentes motivos para comemorar: o retorno às competições, a oportunidade de integrar uma equipe de ponta, a parceria com Leandro e, principalmente, a chance de correr em Chapecó. Será também sua primeira participação em uma prova do MBR 2.0.

"Estou muito feliz por fazer parte dessa prova. Só tenho a agradecer ao Leandro pelo convite e pela confiança, e também à Roger Competições pela oportunidade. Espero que possamos fazer uma grande prova e aproveitar ao máximo essa experiência", afirma.

A expectativa de Leandro é ainda mais ambiciosa. "Respeitamos muito nossos adversários, sabemos do alto nível do grid, mas vamos a Chapecó com um objetivo muito claro: brigar pela vitória. Fechar 2026 disputando uma prova de três horas, em um autódromo novo, ao lado de um grande piloto e de uma equipe competitiva, é realmente especial. Queremos encerrar essa temporada da melhor maneira possível: disputando a vitória até a última volta!", conclui.

As 3 Horas de Chapecó serão realizadas nos dias 5 e 6 de dezembro, encerrando a temporada 2026 do Marcas Brasil Racing.

O Campeonato Marcas Brasil Racing conta com patrocínio da Scherer Autopeças, Zanoello Troféus e Speedmax Pneus, além de parcerias com RCP Sparco, Facilita Pass, Santa Proteção Veicular, Pesebem Balanças, Ford Sperandio, Kafei Tecnologia e Liqui Moly.

PROGRAMAÇÃO – GRANDE FINAL | CHAPECÓ

QUINTA-FEIRA | 03 DE DEZEMBRO

– Chegada das equipes

– Montagem da pista e boxes

SEXTA-FEIRA | 04 DE DEZEMBRO

– Treinos oficiais

SÁBADO | 05 DE DEZEMBRO

– Classificação (Qualy)

– Endurance 3H

– Festa de premiação da temporada

DOMINGO | 06 DE DEZEMBRO

– Warm-up

– Bateria especial Elite/Master

– Bateria especial Super

*Horários das atividades serão divulgados em breve

Calendário Marcas Brasil Racing 2026

Etapa 1 – 30 e 31 de janeiro e 1º de fevereiro – Endurance – Interlagos (SP)

Etapa 2 – 13 a 15 de março – Sprint – Santa Cruz do Sul (RS)

Etapa 3 – 8 a 10 de maio – Sprint – Guaporé (RS)

Etapa 4 – 12 e 13 de junho – Sprint – Cuiabá (MT)

Etapa 5 – 11 a 13 de setembro – Sprint – Cascavel (PR)

Etapa 6 – 23 a 25 de outubro – Sprint / Concept Edition – Cascavel (PR)

Etapa 7 – 5 e 6 de dezembro – Endurance – Chapecó (SC)

Acompanhe a Marcas Brasil Racing: Instagram, Facebook e YouTube – @marcasbrasilracing

Site: www.marcasbrasilracing.com

AGRO-NEGÓCIOS
O agro da região você encontra aqui!
O REGIONAL
oregional.net
20 de Novembro de 2026

MARIADITA
JAGUARIÚNA
REGULARIZAÇÃO DE IMÓVEIS
URBANOS E RURAIS
• HABITE-SE
• INSTITUIÇÃO DE CONDOMÍNIO
• CAR - CCIR - INCRA
(19) 99215-4852
(19) 99184-6967

# Dr. Caius Godoy (Dr. da Roça) agora aqui todas as semanas



Aos que ainda não me conhecem, meu nome é Caius Godoy, advogado e administrador de empresas com atuação exclusiva no agronegócio. De uma família de produtores rurais do interior de São Paulo, a querida Duartina, tento através do meu trabalho levar informações para dentro da porteira, sendo elas envolvendo o Direito, ou não. Hoje tenho escritório nas cidades de Campinas e Jaguariúna e com muito orgulho sou conhecido e chamado carinhosamente pelos meus amigos e clientes, como o Dr. da Roça. Espero que gostem da minha coluna semanalmente falando sobre o mundo agro e agradeço pela oportunidade do Grupo O Regional de comunicação.

E como sempre finalizo, tchaaau obrigado!!

# QUAL A FUNÇÃO DA JUCESP?

A Junta Comercial do Estado de São Paulo, conhecida como JUCESP, é a instituição responsável pelo Registro Público de Empresas Mercantis no Estado de São Paulo. É perante ela que são arquivados diversos atos relacionados à constituição, alteração, transformação e encerramento das empresas sujeitas ao registro empresarial.

Na prática, a JUCESP funciona como uma espécie de registro oficial da vida jurídica das sociedades empresárias. Quando uma sociedade limitada é constituída, por exemplo, seu contrato social é levado a registro. Posteriormente, qualquer alteração relevante, como entrada ou saída de sócios, mudança de endereço, modificação do capital social ou alteração da administração, também deverá ser registrada quando a legislação assim determinar.

Sua função, portanto, vai muito além da simples abertura de empresas.

A JUCESP confere publicidade, autenticidade, segurança e eficácia aos atos empresariais que são submetidos ao registro. Isso permite que terceiros possam conhecer oficialmente determinadas informações sobre uma empresa, seus sócios, administradores e alterações ocorridas ao longo de sua existência.

Outro serviço importante é a emissão de certidões e fichas cadastrais. Esses documentos são utilizados frequentemente em operações empresariais, processos judiciais, negociações, auditorias, inventários, operações imobiliárias e análises societárias. No planejamento patrimonial e sucessório, a JUCESP possui uma função particularmente relevante. Quando uma família decide constituir uma holding patrimonial ou familiar, o contrato social normalmente precisa ser registrado na Junta Comercial. É nesse documento que serão estabelecidos elementos como capital social, participação de cada sócio, administração da sociedade, regras para transferência de quotas, distribuição de lucros e outras disposições importantes para a organização patrimonial.

Posteriormente, caso os pais decidam transferir quotas aos filhos, reservar usufruto ou modificar determinadas regras societárias, poderá ser necessária uma alteração contratual que também deverá ser arquivada.

Entretanto, existe uma distinção fundamental.

A JUCESP registra a estrutura societária, mas não substitui outros órgãos envolvidos na operação.

Se um imóvel pertencente a uma pessoa física for utilizado para integralizar o capital de uma holding, por exemplo, o registro do contrato ou da alteração contratual na JUCESP não significa, por si só, que a propriedade imobiliária já tenha sido transferida definitivamente para a empresa.

A transferência da propriedade deverá observar também as regras do Registro de Imóveis competente.

Da mesma forma, questões relacionadas ao ITBI, ITCMD, Imposto de Renda e demais consequências tributárias dependem da legislação específica e da atuação dos respectivos órgãos fiscais.

Esse aspecto é especialmente importante em holdings familiares. Registrar um contrato social não significa que todo o planejamento patrimonial e sucessório esteja concluído. A constituição da empresa é apenas uma das etapas.

Também compete à JUCESP realizar atividades relacionadas à autenticação de livros mercantis, além de exercer atribuições envolvendo leiloeiros, armazéns gerais, tradutores públicos e intérpretes comerciais. Atualmente, parte significativa dos procedimentos empresariais ocorre por sistemas digitais integrados à REDESIM.

Por isso, compreender a função da JUCESP é essencial para empresários e famílias que pretendem organizar seu patrimônio por meio de sociedades.

Ela representa o registro oficial da vida empresarial no Estado de São Paulo. No planejamento sucessório, contudo, deve ser compreendida como parte de uma estrutura maior que envolve Direito Societário, Direito de Família, Direito das Sucessões, tributação, contabilidade e registro imobiliário.

Uma holding bem estruturada não termina na JUCESP. Na realidade, é a partir do registro que boa parte do planejamento começa.

**Dr. Caius Godoy**, Advogado e Presidente da Comissão de Cultura, Midia e Entretenimento da OAB Jaguariúna, e-mail: caius.godoy@adv.oabsp.org.br

# Circuito Nelore de Qualidade chega a Redenção (PA) para avaliar 666 animais



O Circuito Nelore de Qualidade desembarca na cidade de Redenção (PA) no próximo dia 13 de novembro, para mais uma etapa nacional da edição de 2026. Promovida pela Associação dos Criadores de Nelore do Brasil (ACNB) em conjunto com a Friboi, a iniciativa avaliará666 animais na unidade local do frigorífico. A etapa também conta com o apoio da Matsuda Sementes e Nutrição Animal, da Ivomec e da Associação de Criadores de Nelore do Norte do Brasil (ACNNB).

Reconhecido como um dos principais polos da pecuária de corte do Brasil, o Pará se destaca por ser uma potência da produção nacional, ocupando o segundo lugar entre os estados que mais produzem carne bovina no país. Além disso, mais de 900 mil cabeças de gadotêm sido abatidas a cada trimestre nessa unidade federativa, de acordo com o Instituto Brasileiro de Geografia e Estatística (IBGE).

"A etapa de Redenção (PA) representa muito para a pecuária paraense e para toda a raça Nelore, pois valoriza o trabalho dos criadores, reconhece o investimento em melhoramento genético e fortalece a união entre os neloristas", destaca o presidente da ACNNB,Cincinato Leão.

"É muito significativo ver o Circuito Nelore de Qualidade 'viajar' ao Pará mais uma vez e acompanhar de perto o trabalho dos pecuaristas da região. O estado tem uma participação expressiva na pecuária nacional e um grande potencial de crescimento, e é issoque temos observado nas vindas para cá. A qualidade dos animais apresentados e a dedicação dos criadores reforçam a força da nossa pecuária, que aliada à excelência do Nelore nos coloca em um nível de produção muito bom", afirma o presidente da ACNB, VictorMiranda.

Contatos para inscrições

Para participar do Circuito Nelore de Qualidade em Redenção, os pecuaristas devem entrar em contato com a unidade Friboi local pelos telefones (94) 99132-7526, para falar com Renato Ferreira, e (94) 99127-0994, para falar com Samuel.

Circuito Nelore de Qualidade

Realizado pela Associação dos Criadores de Nelore do Brasil (ACNB), o Circuito Nelore de Qualidade fortalece e promove a genética Nelore, contribuindo para a evolução da raça e seu posicionamento como produtora de carne de qualidade. A iniciativa avalia resultadosobtidos pelos produtores, cada qual em sua realidade e sistema de produção.

Promovido desde 1999 no Brasil, o Circuito conta com apoio de Friboi, Frisa, Cooperfrigu, Fribal, Masterboi, Ivomec e Matsuda Sementes e Nutrição Animal. Na Bolívia, a iniciativa tem apoio do frigorífico local Fridosa e é organizada em conjunto com a Asocebu.No Paraguai, a organização é em conjunto com a Associação Paraguaia dos Criadores de Nelore, com apoio da Minerva Foods. O Circuito Nelore de Qualidade é o maior campeonato de avaliação de carcaças de bovinos do mundo.

SOBRE A ACNB

A Associação dos Criadores de Nelore do Brasil (ACNB) é a entidade de âmbito nacional que representa criadores da raça de todo o país. Fundada há 72 anos, a ACNB se dedica ao fomento, defesa e valorização do Nelore, contribuindopara a seleção zootécnica e a produção de carne bovina de qualidade. Para isso, valoriza a genética superior, o manejo sustentável e o bem-estar animal. Entre outras iniciativas, a ACNB promove o Circuito Nelore de Qualidade, os Rankings Nacionais (Nelore,Nelore Mocho e Nelore Pelagens) e a oficialização de leilões da raça.

O Nelore é a raça mais importante da pecuária brasileira, representando cerca de 80% do rebanho de corte nacional. Para mais informações, acesse www.nelore.org.br eacompanhe a associação no Instagram e no Facebook.

## AgroNotícias



Mauricio Picazo Galhardo

# DÍVIDAS RURAIS

O Plenário do Senado Federal aprovou, o projeto de lei de conversão da Medida Provisória 1.376/2026, que estabelece medidas para a renegociação de dívidas rurais. A proposta segue agora para sanção presidencial, após negociações que garantiram a inclusão de alterações sugeridas pela Frente Parlamentar da Agropecuária (FPA). As mudanças buscam ampliar o número de produtores contemplados e tornar mais acessíveis as condições de renegociação.

**JORNADA DE TRABALHO**

A Confederação da Agricultura e Pecuária do Brasil (CNA) participou, de audiência de conciliação no Supremo Tribunal Federal (STF) para discutir as alterações na jornada de trabalho. Convocada pelo ministro Flávio Dino, a reunião integra uma ação que questiona as regras de transição da Emenda Constitucional que prevê o fim da escala 6 x 1 e a redução da jornada. Durante a audiência, Rudy Ferraz, diretor jurídico da CNA, argumentou que o setor possui particularidades que precisam ser consideradas na implementação das novas regras.

**AGRO PAULISTA**

Entre janeiro e outubro de 2026, o agronegócio paulista alcançou superávit de US$ 17,58 bilhões, resultado de exportações de US$ 22,59 bilhões e importações de US$ 5,01 bilhões. Nesse período, o setor respondeu por 35,9% das exportações totais do estado, enquanto as importações do agro representaram 6,4% do volume estadual. O complexo sucroalcooleiro liderou a pauta exportadora, com participação de 26,2% e receita de US$ 5,92 bilhões.

**FÓRUM PLANETA CAMPO**

Com o apoio do Sistema Faesp/Senar, a sexta edição do Fórum Planeta Campo reuniu, na capital paulista, lideranças do agronegócio e representantes do poder público para discutir o crescimento dos combustíveis renováveis e a participação do setor na matriz energética mundial. Durante o evento, o Canal Rural realizou a entrega da primeira edição do Prêmio Semeador da Paz ao ex-ministro da Agricultura e embaixador da FAO para o Cooperativismo, Roberto Rodrigues.

**REUNIÃO DE PRODUTORAS RURAIS**

No dia 28 de outubro, a sede da Sociedade Rural Brasileira (SRB), na capital paulista, recebeu o I Encontro do Comitê SRB Mulher. A abertura foi conduzida pela presidente do Comitê de Mulheres da Rural, Lúcia Bortolozzo, e contou com a participação do presidente da entidade, Sérgio Bortolozzo. A programação abordou diferentes assuntos de interesse do agronegócio.

**ASSOCIAÇÃO BRASILEIRA DO AGRONEGÓCIO**

O panorama político após as eleições de 2026 e as propostas para aprimorar o financiamento do setor agropecuário foram os principais assuntos da primeira reunião do Comitê de Relações Governamentais da Associação Brasileira do Agronegócio (Abag), na gestão 2026/2027. Realizado em formato híbrido, no dia 4 de novembro, o encontro reforçou a relevância do diálogo institucional e da segurança nas políticas públicas para o fortalecimento das cadeias produtivas.

**ÍNDICE DOS PREÇOS DOS ALIMENTOS**

Dados recentes divulgados pela Organização das Nações Unidas para a Alimentação e a Agricultura (FAO) apontam uma leve redução no indicador de referência dos preços mundiais dos alimentos em outubro. A menor demanda por importações contribuiu para a queda mensal dos preços de cereais, laticínios e carnes. O Índice de Preços de Alimentos da FAO, que monitora as variações mensais dos preços internacionais de uma cesta de produtos comercializados globalmente, recuou 1,6 ponto, equivalente a 1,2%, em comparação com o resultado revisado de setembro.

**BIOENERGIA DO AGRONEGÓCIO**

A bioenergia produzida pelo agronegócio cresceu 16% em cinco anos e passou a representar 29,8% da matriz energética brasileira. O levantamento da FGV Bioeconomia analisa a evolução da oferta de energia renovável entre 1970 e 2025 e evidencia a contribuição do setor agropecuário para o abastecimento de diferentes segmentos da economia. Além de fornecer alimentos, fibras e matérias-primas, o agronegócio brasileiro desempenha papel estratégico na produção e na ampliação da oferta de energia renovável no país. (Com informações de assessorias e ia)




# Água: o alimento mineral que define o desempenho dos suí-nos



Na nutrição dos animais, a água muitas vezes fica em segundo plano, embora represente uma parcela importante do consumo diário e tenha papel direto no desempenho dos suínos

Em condições normais de criação, suínos ingerem um volume de água significativamente superior ao de ração seca consumida. Isso significa que, a cada litro bebido, o animal está exposto a um conjunto de minerais, compostos e microrganismos que podem auxiliarou comprometer sua saúde intestinal. A água é um insumo para hidratação e também um importante alimento, cuja qualidade precisa ser gerenciada.

"Cada fase da produção tem suas necessidades, de volume e pH ideal. É importante acompanhar se os animais estão bebendo água e se alimentando bem para que tenham um bom crescimento. Essa recomendação vale para matrizes, leitões e suínos em terminação", explicaa médica-veterinária mestre em produção animal Maria Carolina Toth, gerente de produto da MCassab Nutrição e Saúde Animal.

Um dos parâmetros menos monitorados nas granjas é também um dos mais determinantes: o pH da água, que influencia a velocidade de multiplicação bacteriana, a capacidade de formação de biofilme dentro das linhas de distribuição e o aproveitamento dos nutrientes.Biofilmes são comunidades microbianas que se aderem às paredes de tubulações, bebedouros e reservatórios, funcionando como reservatório contínuo de microrganismos. O manejo do pH, associado ao uso de acidificantes, atua nesse ponto: cria um ambiente menosfavorável ao crescimento bacteriano e dificulta a fixação e a manutenção dessas comunidades nas linhas de água. O controle da qualidade da água também ajuda a preservar a saúde intestinal dos animais, já que ela é uma das principais fontes de contato com microrganismosao longo da criação.

Para auxiliar nesse processo, a MCassab Nutrição e Saúde Animal conta com ProPhorce® Premium NC, aditivo nutricional desenvolvido pela Perstorp para aplicação na água de bebida. Sua formulação combina ácidos orgânicos em alta concentração com cinamaldeído.A associação desses ingredientes contribui para o ajuste do pH da água, o suporte à saúde intestinal e a eficiência alimentar.

A administração pela água de bebida permite adequar as dosagens às diferentes fases da produção. "Essa flexibilidade é importante porque as necessidades de pH e os desafios sanitários variam ao longo do ciclo produtivo", destaca Toth. Sobre a MCassab

O Grupo MCassab é uma organização familiar nacional, fundada em 1928, com administração profissional, que atua no mercado brasileiro e latino-americano. Com matriz em São Paulo (SP), está presente em todo o país e conta comunidades na Argentina, Paraguai,, Uruguai, Colômbia, China e Índia. O grupo atua em diferentes áreas: Nutrição e Saúde Animal, com foco em especialidades e ingredientes para avicultura, suinocultura, pecuária de corte e leite, aquacultura e petfood; Fider Pescados:criação e processamento de tilápia; Distribuição: atende à área industrial com o fornecimento de matérias-primas para cosméticos, limpeza doméstica e institucional, farmacêutica, veterinária, química e agrícola; NUTROR oferece pré-misturas customizadas aomercado de alimentos, bebidas, suplementos e nutrição clínica; Consumo, com representação de brinquedos e jogos, artigos para o lar e distribuição de utensílios; e Investimentos, de construção e locação de imóveis.

Mais informações: www.mcassab.com.br.

# Plantabilidade: os fatores que influenciam a uniformidade da lavoura

**Por Revis Silva, Gerente de Marketing Produto Plantio e Pulverização Massey Ferguson**

A qualidade do plantio começa ainda na preparação da operação. Condições da área, escolha da cultivar, regulagem da máquina e características do solo estão entre os fatores que interferem na distribuição das sementes e, consequentemente, no estabelecimento da lavoura. É nesse conjunto de cuidados que entra um conceito importante para a agricultura: a plantabilidade.

O termo é usado para definir a capacidade de realizar o plantio de maneira uniforme, colocando as sementes na quantidade, profundidade e distância planejadas. O objetivo é proporcionar condições adequadas para que as plantas tenham um desenvolvimento mais equilibrado desde o início do ciclo.

Embora esteja diretamente relacionado ao trabalho da semeadora, o resultado depende de uma combinação de fatores. A velocidade de deslocamento, a regulagem dos componentes da máquina, o tipo e as condições do solo, a qualidade das sementes e a presença de palhada, por exemplo, podem interferir na operação.

Um dos principais pontos observados na plantabilidade é a distribuição das sementes ao longo da linha. Quando há falhas, duplas ou variações excessivas no espaçamento, a população de plantas pode ficar diferente do planejamento. Isso altera a competição entre as plantas por água, luz e nutrientes e pode comprometer o potencial produtivo da área.

A profundidade também merece atenção. Sementes depositadas muito próximas da superfície podem ficar mais expostas à variação de umidade e temperatura. Já uma profundidade excessiva pode dificultar a emergência. A regularidade da deposição ajuda a criar condições mais semelhantes para o desenvolvimento das plantas.

A velocidade de operação é outro fator que pode afetar o desempenho. Em determinadas condições, o aumento da velocidade pode provocar alterações na capacidade de dosagem e na deposição das sementes, especialmente quando a máquina não está corretamente regulada para a condição de trabalho. Por isso, a busca por maior capacidade operacional precisa considerar a qualidade do plantio realizado.

Outro aspecto importante é a condição do solo. Umidade, compactação, presença e distribuição da palhada e preparo da área podem influenciar a abertura do sulco, a deposição da semente e o fechamento do solo. Mesmo uma máquina corretamente regulada pode apresentar resultados diferentes quando trabalha em condições distintas de campo.

A tecnologia também passou a ter papel importante nesse processo. Sistemas de agricultura de precisão, controle de taxa de aplicação, monitoramento da operação e recursos de automação podem ajudar o produtor a acompanhar o trabalho da máquina e identificar variações durante o plantio. Com mais informações disponíveis, é possível fazer ajustes e tomar decisões de forma mais precisa.

A plantabilidade, portanto, não deve ser analisada apenas pela capacidade de uma máquina colocar sementes no solo. O que importa é a qualidade desse trabalho ao longo da área. Uma operação bem planejada




combina máquina, implemento, sementes, solo, velocidade e regulagens para buscar uma emergência mais uniforme e uma população de plantas de acordo com o planejamento agronômico.

Em uma etapa da produção em que decisões tomadas em poucas horas podem acompanhar a lavoura durante todo o ciclo, cuidar da qualidade do plantio é uma forma de estabelecer melhores condições para as etapas seguintes. A plantabilidade está justamente nessa busca por maior regularidade desde o início da lavoura.

**Sobre a Massey Ferguson**

A Massey Ferguson, marca do Grupo AGCO, tem 179 anos de história e está presente em mais de 110 países. No Brasil há mais de seis décadas, oferece tratores, colheitadeiras, plantadeiras, implementos, pulverizadores, enfardadoras e soluções de agricultura de precisão para diferentes perfis e escalas de produção. A marca conta com quatro fábricas no país, localizadas no Rio Grande do Sul e em São Paulo, e uma rede com mais de 200 concessionárias. Exporta máquinas agrícolas fabricadas no Brasil para mercados de diferentes regiões do mundo, com destaque para América Latina, África, Europa, Oriente Médio, Ásia-Pacífico e América do Norte. Mais informações em www.masseyferguson.com.br

**Sobre a AGCO**

A AGCO (NYSE: AGCO) é líder global em máquinas agrícolas e tecnologias de agricultura de precisão. Guiada por uma estratégia que prioriza o agricultor, a AGCO entrega valor por meio de suas marcas líderes e diferenciadas, como Fendt™, Massey Ferguson™, PTx™ e Valtra™. Seus equipamentos de alto desempenho e soluções inteligentes para o campo — incluindo tecnologias de retrofit independentes de marca e ofertas autônomas — capacitam os produtores a aumentar a produtividade, enquanto alimentam o mundo de forma sustentável. Para mais informações, visite www.agcocorp.com.

# Plantas de cobertura: pesquisador apresenta resultados de pesquisa em evento internacional

O uso de plantas de cobertura para melhorar a saúde do solo, aumentar a eficiência no aproveitamento de nutrientes e contribuir para a sustentabilidade dos sistemas agrícolas foi tema de um estudo apresentado pelo pesquisador da Embrapa Cerrados Marcelo Ayres Carvalho durante o CANVAS 2026, realizado de 1º a 4 de novembro, em Portland, no estado de Oregon, nos Estados Unidos.

A pesquisa, desenvolvida no âmbito do projeto Fertilize 4 Life, envolveu um levantamento com 300 agricultores brasileiros de diferentes regiões do País para identificar a percepção dos produtores sobre as plantas de cobertura, os padrões de adoção dessas culturas, seus principais benefícios e as barreiras que ainda dificultam sua utilização.

Os resultados mostraram que a maioria dos agricultores entrevistados utiliza plantas de cobertura e reconhece seus benefícios para os sistemas produtivos. A melhoria das condições do solo foi apontada como a principal vantagem da prática, enquanto a dificuldade na escolha das espécies mais adequadas às diferentes condições de produção apareceu como um dos principais desafios.

O levantamento também identificou que a adoção das plantas de cobertura não está necessariamente relacionada ao tamanho das propriedades, sendo observada inclusive em áreas inferiores a 500 hectares. Entre as espécies utilizadas, predominam as gramíneas, embora o emprego de misturas de diferentes espécies também tenha ganhado destaque.

O pesquisador destaca um resultado importante: a integração das plantas de cobertura com a atividade pecuária. "Mais da metade dos produtores entrevistados utiliza essas culturas também para pastejo, evidenciando a importância dos sistemas de integração lavoura-pecuária na agricultura brasileira", afirmou.

Entre os fatores que influenciam a adoção da tecnologia, o estudo destacou a disponibilidade de assistência técnica, o sistema de preparo do solo e a produção de segunda safra. "Os resultados reforçam a necessidade de ampliar a pesquisa e a transferência de conhecimentos para orientar os agricultores na escolha e no manejo das espécies mais adequadas às condições de cada região", enfatizou.

Saiba mais sobre esse levantamento aqui: http://ainfo.cnptia.embrapa.br/digital/bitstream/doc/1189414/1/CPAC-38603-LV.pdf

Cooperação internacional

O estudo integra o Fertilize 4 Life, iniciativa de cooperação científica que reúne a Embrapa, a Universidade da Flórida, o Serviço de Pesquisa Agrícola do Departamento de Agricultura dos Estados Unidos (ARS/USDA) e outras instituições. O projeto busca desenvolver soluções para aumentar a eficiência do uso de fertilizantes e nutrientes, reduzir a dependência de insumos minerais e promover sistemas agrícolas mais sustentáveis.

O pesquisador Marcelo Ayres lidera um dos quatro projetos que fazem parte da iniciativa, voltada ao aproveitamento mais eficiente das fontes de nutrientes existentes. Esse projeto, em particular, investiga a capacidade das plantas de cobertura e das leguminosas de reciclar nutrientes, reduzir a necessidade de fertilizantes minerais e contribuir para a produtividade de sistemas integrados de lavoura e pecuária.

A pesquisa também busca identificar espécies e variedades de plantas de cobertura mais adequadas às diferentes regiões brasileiras, além de avaliar o potencial das leguminosas como fontes de forragem e de nutrientes para os sistemas produtivos.

Prioridades da pesquisa agrícola

O CANVAS 2026 reuniu especialistas das três sociedades científicas norte-americanas ligadas à agronomia, às culturas agrícolas e à ciência do solo: American Society of Agronomy (ASA), Crop Science Society of America (CSSA) e Soil Science Society of America (SSSA).

Segundo Ayres, entre os temas que se destacaram nas discussões estão o uso racional e eficiente da água, a utilização de plantas de cobertura e a saúde do solo. Para o pesquisador, essas questões estão diretamente relacionadas e representam prioridades tanto para a pesquisa agrícola norte-americana quanto para a brasileira.

O encontro também possibilitou o intercâmbio de conhecimentos sobre práticas sustentáveis de manejo agrícola e o fortalecimento da cooperação científica internacional, especialmente em pesquisas voltadas à eficiência no uso de nutrientes, à conservação dos recursos naturais e à sustentabilidade da produção agropecuária.

Mais informações sobre o evento, acesse: https://www.sciencesocieties.org/canvas

# Da fruta-do-milagre à bengala com sensores: conheça projetos inovadores dos jovens na Mostra de Ciências do Instituto 3M

Evento reúne 133 projetos de estudantes de 70 escolas de 23 municípios paulistas, nos dias 18 e 19 de novembro, em Sumaré

Uma fruta que faz a limonada parecer doce sem adicionar açúcar, uma bengala que orienta pessoas com surdocegueira por vibrações e um curativo com repolho roxo que muda de cor estão entre os projetos da 14ª Mostra de Ciências e Tecnologia Instituto 3M. O evento acontece nos dias 18 e 19 de novembro, no Clube da 3M, em Sumaré (SP), reunindo 339 estudantes do ensino fundamental, médio e técnico. A mostra é gratuita e aberta ao público.

De experiências familiares a problemas observados na escola, os jovens formulam perguntas que se transformam em pesquisas, protótipos e novas possibilidades de aplicação da ciência. Confira alguns dos projetos de destaque desta edição:

**TEA em realidade virtual** – O barulho de um corredor ou as conversas durante uma aula podem ser muito mais do que uma distração para estudantes com transtorno do espectro autista (TEA): para quem tem hipersensibilidade a sons, esses estímulos podem causar intenso desconforto e sobrecarga sensorial. No FOCUS VR, o jogador assume o papel de Alex, um estudante autista que enfrenta essas situações. Com óculos de realidade virtual e fones, o participante precisa atravessar um corredor ou entender uma explicação em meio a ruídos intensificados, podendo recorrer a uma professora virtual. Isabely Vitória Ferreira Viana, Lorhany Gabriela Ribeiro de Sousa e Paulo Miguel Ferreira Silva, da Escola Estadual Professora Conceição Aparecida Terza Gomes Cardinales, em Hortolândia (SP), desenvolveram o jogo para sensibilizar pessoas não autistas e combater a discriminação. A proposta nasceu da convivência com estudantes autistas e de uma pesquisa com entrevistas e questionários.

**Bengala combina vibração e Google Map** – Uma bengala que avisa sobre obstáculos por vibrações na mão e tem um botão para acionar a orientação pelo Google Maps é um dos recursos do projeto desenvolvido por Haruã Ferreira Goncalves, Maria Eduarda Moutinho da Silva Santos e Ryann Nascimento Bispo dos Santos, da E.E. General Porphyrio da Paz, em Paulínia (SP). Com surdocegueira, Haruã contribui em todas as etapas do projeto, trazendo sua experiência para a criação das soluções. O módulo com sensores pode ser acoplado a uma bengala existente, buscando reduzir custos: quanto mais próximo o obstáculo, mais intensa a vibração, como nos sensores de estacionamento. Ryann foi responsável pelo desenvolvimento do sistema e pela programação. A pesquisa está entre os vencedores da categoria Ensino Médio do Prêmio Ciência para Todos 2026, promovido pela FAPESP e pela Fundação Roberto Marinho, por meio do Canal Futura.

**Foto contra o câncer de pele** – As três tinham histórias semelhantes na família: parentes que desenvolveram câncer de pele após anos de trabalho sob o sol. Dessa experiência, Ana Julia Zanardi, Jucielly Lima e Lorena Helmeister Furlan, do CEMEP Professor Osmar Passarelli Silveira, em Paulínia (SP), partiram para criar a SKIA, plataforma que aproxima pacientes e médicos diante de lesões suspeitas. Pelo sistema, o paciente fotografa a alteração na pele e envia a imagem ao médico, que pode responder e orientar a procura por atendimento. Em uma área separada, o profissional pode consultar uma inteligência artificial como apoio à análise. A proposta é agilizar a avaliação de possíveis casos de melanoma, mantendo o diagnóstico sob responsabilidade médica. Com versões para computador e celular, a ferramenta será demonstrada na mostra.

**Doce sem adicionar açúcar** – E se, em vez de adoçar a limonada, fosse possível mudar a maneira como a língua percebe seu sabor? Melissa Rossati de Oliveira Presta, Rafaella Becker e Yasmin Silva Penedo, da Etec de Hortolândia (SP), investigam essa possibilidade com a miraculina, glicoproteína da fruta-do-milagre que faz com que alimentos ácidos pareçam doces. Em vez de ser acrescentada à receita, ela modifica temporariamente a percepção do paladar após o consumo da fruta. Nos testes, sete participantes provaram limonada e sorbet de morango com limão, sem açúcar, antes e depois de consumir a fruta. Sem saber que recebiam as mesmas preparações, todos relataram menor acidez e maior doçura na segunda degustação. A pesquisa explora o potencial desse efeito para tornar preparações sem adição de açúcar mais atraentes para pessoas com diabetes tipo 2.

**Repolho roxo no curativo** – Um curativo que muda de cor para alertar quem cuida de pessoas com feridas: essa é a proposta de Isabella Paula da Silva, Laura de Moura Aissa e Laura Valpassos de Azevedo, da Etec Polivalente de Americana (SP). Pigmentos de repolho roxo formam um indicador que fica arroxeado em meio ácido e azulado em meio alcalino. A mudança permite acompanhar alterações no pH da lesão, cuja elevação pode estar associada a uma infecção. A ideia surgiu após o avô de uma integrante sofrer complicações envolvendo lesões por pressão — feridas que podem atingir pacientes acamados. O protótipo combina uma base de alginato de cálcio, já usado em curativos, com papel-filtro contendo o indicador. Os testes laboratoriais confirmaram a mudança de cor; o material ainda não foi testado em pessoas.

**Rastreador vai onde o GPS falha** – O furto de notebooks na escola levou Jonatas Santos Gandra, Leonardo Arruda Ferreira e Victor de Toledo Rodrigues Silva, da Etec Bento Quirino, de Campinas (SP), a desenvolver o OWL, sistema que localiza objetos em ambientes cobertos, onde o GPS perde precisão. Pequenas etiquetas eletrônicas presas aos equipamentos trocam sinais de rádio com pontos fixos instalados no local. A posição aparece em tempo real sobre a planta do ambiente, como os marcadores de um aplicativo de mapas. Nos testes preliminares em galpão, o erro de localização ficou na ordem de 30 centímetros. Além de ajudar a identificar movimentações indevidas, o sistema registra percursos e mostra onde os equipamentos ficam concentrados, permitindo investigar gargalos na operação. Os estudantes já abriram uma empresa e preparam um projeto-piloto em uma área de mil metros quadrados de um galpão logístico.

**Fralda ecológica** – Resíduos do campo podem ajudar a substituir os materiais sintéticos das fraldas descartáveis. Julia Santos, Maria Eduarda Carvalhaes e Nicolle Victoria Terem Scholz, da Etec Polivalente de Americana (SP), desenvolveram três camadas experimentais usando fibras vegetais, amido de milho e látex natural. A fibra do pseudocaule da bananeira — estrutura semelhante ao tronco — forma a camada interna; a da folha do abacaxi, combinada com gel de amido, compõe o núcleo absorvente. Por fora, o látex funciona como barreira contra vazamentos. Nos testes, o núcleo absorveu solução salina em 30 segundos e reteve o líquido sob pressão, sem voltar a molhar a superfície. A camada externa suportou 20 mililitros de água por meia hora sem vazar. Na mostra, o grupo pretende apresentar uma amostra com as camadas reunidas, anterior à confecção de uma fralda completa.

**Aprender a ler depois dos 60** – Ver a tia-avó depender de parentes para ler mensagens, conferir preços e lidar com documentos levou Yasmin Pizapio Rodrigues, da Escola Profª Cecília Pereira, de Campinas (SP), a criar o Fábrica de Palavras, aplicativo voltado à alfabetização de idosos. A estudante pensou em lições curtas pelo celular, que avançam do reconhecimento das letras à formação de palavras do cotidiano. Imagens e áudios orientam quem ainda não sabe ler, enquanto letras grandes, botões amplos e cores contrastantes facilitam o uso. Yasmin programou o protótipo buscando referências em Paulo Freire, em atividades escolares e na dinâmica de aplicativos como o Duolingo.

**Remédio venceu? O app avisa e orienta** – Medicamentos descartados no lixo comum, na pia ou no vaso sanitário podem contaminar o solo e a água. Para ajudar a evitar esse destino, Isabella de Lima Pedroso e Julia Chagas, da Etec de Monte Mor (SP), desenvolveram o Meu Remédio Box. O aplicativo acompanha a validade dos produtos cadastrados e indica pontos de coleta próximos para o descarte adequado. Durante o levantamento, as estudantes identificaram que nem todas as farmácias recebiam esses resíduos, reforçando a importância de mostrar onde entregá-los. A ferramenta também ajuda a organizar os medicamentos disponíveis em casa e permite programar alertas para lembrar de tomar cada dose. Ainda experimental, passa por ajustes a partir de sugestões dos usuários e será demonstrada na mostra.

**IA de olho no fogo** – Uma câmera que reconhece sinais de incêndio e pode alertar o morador mesmo longe de casa é a proposta do SafeNest, desenvolvido por João Carlos de Lima Pinto, Maria Catarina Menegon Ferreira e Maria Eduarda de Páscoa Carneiro, da Etec Bento Quirino, de Campinas (SP). Os estudantes treinaram uma inteligência artificial com imagens de ambientes com e sem fogo. Nos testes, o sistema reconheceu incêndios em vídeos e a chama de uma vela próxima à câmera, em uma maquete. O projeto integra uma fechadura elétrica adaptada, aberta por cartão, chaveiro de aproximação ou pelo aplicativo que reúne monitoramento e acesso à residência. Na mostra, o público poderá acompanhar a identificação das chamas e o funcionamento da fechadura. O sistema está sendo aprimorado.

**Desigualdade de gênero em jogo** – Ser a última escolhida para o time ou receber cobranças domésticas que não são feitas aos meninos: no Herstory, essas situações viram cartas de um jogo sobre a trajetória de uma mulher, da infância à vida adulta. Desenvolvido por estudantes do SESI de Santa Bárbara d'Oeste (SP), o projeto nasceu de uma pesquisa com 314 alunos, que revelou relatos de machismo na escola e pouco conhecimento sobre mulheres que marcaram a história. Apenas três disseram conhecer todas as personalidades femininas apresentadas. Até seis jogadores percorrem uma trilha com situações de desigualdade, conquistas e cartas sobre figuras como Marie Curie, Rosalind Franklin e Rosa Parks. Nos testes com 24 estudantes, participantes reconheceram episódios que já haviam presenciado, mas cujo impacto na vida das meninas não percebiam.

**Caixas de leite contra o calor** – Em uma sala onde a temperatura chegou perto dos 39 °C, estudantes da Etec de Hortolândia (SP) buscaram uma saída nas embalagens de leite e suco que iriam para o lixo. Guilherme Amaro de Souza, Marcos Pereira de Paula e Micaely Oliveira Teixeira criaram a Tecpersiana, instalada pelo lado de fora de uma janela. As embalagens foram cortadas e unidas em lâminas que abrem, fecham e giram como num modelo convencional.

A face de alumínio fica voltada para fora, refletindo parte da radiação solar sem consumir energia elétrica. Em uma medição após a instalação, o grupo registrou cerca de 31 °C no interior; colegas também relataram maior conforto. Na mostra, apresentarão um vídeo da persiana em funcionamento e amostras das lâminas.

Estrelas da Música
Regional
oregional.net
20 de Novembro de 2026

# Muito além de um show: Kidzhouse reúne música, teatro e experiências para toda a família no Super Show de Natal

Com Enaldinho, Beatles para Crianças e o espetáculo Natal Encantado – Planeta Plim, evento acontece em 6 de dezembro, em São Paulo, e aposta em uma tarde de diversão que vai além dos palcos

O Natal ganha uma programação especial para quem busca diversão além dos presentes tradicionais. No dia 6 de dezembro, a Kidzhouse promove o Super Show de Natal, na Suhai Music Hall, em São Paulo, reunindo música, teatro, personagens, brincadeiras e experiências pensadas para crianças e adultos. Com Enaldinho entre as principais atrações, o evento aposta em uma proposta de entretenimento que transforma o público em parte da experiência e convida toda a família a aproveitar a programação.

Um dos grandes destaques é Enaldinho, fenômeno do entretenimento infantil e juvenil, que leva ao palco o espetáculo "A Origem de Happy & Angry". Conhecido por conquistar milhões de fãs no universo digital, o artista transporta seus personagens e histórias para o ambiente presencial, proporcionando às crianças a oportunidade de acompanhar de perto um dos seus ídolos.

A programação também inclui Beatles para Crianças, projeto que apresenta clássicos de uma das bandas mais famosas do mundo em uma linguagem acessível e divertida para os pequenos. A atração reforça a proposta de reunir diferentes gerações em uma mesma experiência musical, aproximando pais e filhos por meio de canções que atravessam décadas.

Teatro, fantasia e a magia do Natal

Outro momento da programação é o espetáculo teatral "Natal Encantado – Planeta Plim", previsto para as 16h10. Com personagens, fantasia e uma história ambientada no universo natalino, a apresentação convida crianças e adultos a mergulharem em uma experiência que combina imaginação, diversão e o encanto característico desta época do ano.

Além do teatro, a programação reúne DJ Nauta, atrações musicais, cortejo natalino, brincadeiras e ativações de marcas, ampliando as possibilidades de entretenimento ao longo da tarde.

Uma nova forma de viver o entretenimento em família

A proposta do Super Show de Natal vai além de reunir diferentes apresentações em um mesmo espaço. A Kidzhouse busca criar uma experiência em que o público não seja apenas espectador, mas também participe das atividades e compartilhe momentos de diversão.

A iniciativa acompanha uma transformação na maneira de consumir entretenimento infantil. Se antes muitos programas eram pensados exclusivamente para as crianças, com os pais no papel de acompanhantes, a proposta agora é oferecer atrações e experiências que possam ser aproveitadas por toda a família.

Nesse cenário, o evento também surge como uma alternativa de presente de Natal: em vez de apenas oferecer um brinquedo, as famílias podem compartilhar uma tarde de música, teatro e diversão, criando lembranças que vão além da data comemorativa.

Kidzhouse amplia atuação no entretenimento familiar

O Super Show de Natal também representa um novo momento da Kidzhouse, que vem ampliando sua proposta de atuação para além dos festivais, apostando em diferentes formatos de entretenimento voltados para toda a família.

A iniciativa reforça a visão da marca de desenvolver experiências que aproximem crianças e adultos, combinando atrações conhecidas, novidades e atividades que valorizam a convivência.

Com uma programação que transita entre música, teatro, cultura pop e entretenimento infantil, o Super Show de Natal promete transformar o dia 6 de dezembro em uma celebração para diferentes gerações.

SERVIÇO – SUPER SHOW DE NATAL | KIDZHOUSE

Data: 6 de dezembro de 2026 (domingo)
Local: Suhai Music Hall – São Paulo (SP)
Atrações: Enaldinho – "A Origem de Happy & Angry", Beatles para Crianças, DJ Nauta, Natal Encantado – Planeta Plim e atrações natalinas.
Natal Encantado – Planeta Plim: 16h10
Ingressos: https://www.ticketmaster.com.br/event/kidz-house-suhai-music-hall

# George Henrique & Rodrigo celebram um mês de "Uma Galera Chora" com mais de 20 milhões de reproduções e presença entre os hits do Brasil



Parceria com Zé Neto & Cristiano alcança 10 milhões de visualizações no YouTube e 10 milhões de streams no Spotify, entra no Top 50 das músicas mais ouvidas do país e conquista espaço entre os assuntos em alta nas redes sociais

George Henrique & Rodrigo têm motivos de sobra para comemorar. Um mês após o lançamento de "Uma Galera Chora", parceria com Zé Neto & Cristiano, a dupla celebra resultados expressivos que confirmam a força da música junto ao público. O clipe oficial acaba de ultrapassar 10 milhões de visualizações no YouTube, enquanto a faixa soma outros mais de 10 milhões de streams no Spotify, superando a marca de 20 milhões de reproduções nas duas plataformas.

O sucesso também se reflete nos rankings e nas redes sociais. Nos primeiros dias de lançamento, "Uma Galera Chora" entrou no Top 50 do Spotify Brasil e alcançou a 10ª posição entre as músicas em alta no YouTube. No TikTok, o áudio foi utilizado em mais de 13 mil vídeos publicados por usuários, ampliando o alcance da canção e impulsionando sua repercussão espontânea.

Lançada como faixa foco do EP "Uma Nova História Vol. 2", a música aposta na sofrência com uma dose de provocação e bom humor. A letra retrata o fim de um relacionamento, a saudade que aparece depois da separação e a possibilidade de uma reconciliação, em uma história que mistura sentimentos e situações com as quais o público se identifica.

O sucesso de "Uma Galera Chora" reforça o excelente momento de George Henrique & Rodrigo, que seguem colecionando hits e ampliando sua presença no sertanejo nacional. O primeiro volume de "Uma Nova História" já soma mais de 50 milhões de reproduções, impulsionado por faixas como "Laia", parceria com Matheus & Kauan que alcançou o Top 100 do Spotify Brasil. Gravado diante de 30 mil pessoas em Brasília, o audiovisual marca uma fase importante da carreira da dupla.

# Lê & Léo conquistam fãs e ultrapassam a marca de 44 milhões de visualizações nas redes sociais

Naturais da cidade de Piracicaba, interior do Estado de São Paulo, Lê & Léo formaram dupla em 2025. Já se conheciam do meio musical, mas foi dividindo o palco num projeto em Piracicaba que nasceu a amizade e a sintonia que deram origem à dupla, que tem se apresentando em grandes palcos e eventos pelo o Brasil conquistando fãs e atingindo grandes marcas nas redes sociais.

Lê, que começou a cantar aos 12 anos de idade na igreja, já teve outras formações de duplas ao longo da carreira. Fernando & Sorocaba estão entre suas principais influências artísticas. Toca violão e também dedica um tempo para as composições. Incentivado a seguir carreira artística pelo pai, Léo cresceu ouvindo grandes nomes da música sertaneja como Zezé di Camargo & Luciano, Chitãozinho & Xororó e Leandro & Leonardo. Ele traz na bagagem uma carreira de sete anos como cantor solo, até conhecer Lê e forma dupla.

Quando o destino une, realmente não tem como separar. Além de serem piracicabanos, uma outra coincidência de Lê e Léo, é que os pais de cada um deles, escolheram seus nomes de batismo, em razão da tradicional dupla sertaneja, Leandro & Leonardo. E quis o destino que os caminhos de ambos se cruzassem para juntos dar vida a dupla.

Lê & Léo gravaram o primeiro DVD da carreira em 2025 no Wynwood Beach Club, em Piracicaba. Intitulado "Falando de Amor", o projeto reúne algumas regravações nostálgicas e três músicas inéditas, entre elas "À deriva", "Orelha queimando" e "Silêncio", que ganhou grande destaque nas redes sociais.

Também em 2025 veio o segundo projeto. Em formato acústico, "Falando de Amor" teve um repertório com músicas românticas, cantadas em volta de uma fogueira no Hotel Fazenda Cachoeira da Furna, em São Pedro. Em 2026, gravaram o audiovisual ao vivo "É Disso Que Eu Tô Falando" no Bar do Nildo, em Piracicaba, com a participação especial do cantor Pedro Henrique.

Durante a 4ª ExpoAgro Capivari, que aconteceu em 2026, Lê & Léo com muita energia e talento fizeram um show contagiante para milhares de pessoas que marcaram presença para prestigiar a apresentação da dupla. Também em 2026, outra grande apresentação da



dupla aconteceu na 4ª Festa do Peão de Pouso Alegre. O show de Lê & Léo agrada todo o tipo de público colocando a galera para cantar e dançar por onde se apresentam, conquistando uma legião de fãs.

Lê & Léo têm presença significativa nas mídias digitais. No Instagram possuem mais de 32 mil seguidores. No Youtube, já superaram a marca de 300 mil visualizações em seus vídeos. No Spotify ultrapassaram a marca de 50 mil reproduções em suas músicas. Vale destacar também o recorde de 44 milhões de visualizações em um único mês no Instagram.

A versatilidade musical de Lê & Léo e a sintonia entre ambos, tanto dentro, quanto fora do palco, são evidências de que o destino tem a capacidade de promover grandes encontros, como entre esses dois jovens, que foram apresentados pela vida e unidos pela música para levar alegria para as pessoas.

Para ouvir suas músicas e conhecer um pouco mais de Lê & Léo, acesse @leeleodupla.

# Luiz Miguel & Daniel apresentam projeto "Natal Mágico e Encantado - In Concert"



Um espetáculo de Natal emocionante nas vozes marcantes de Luiz Miguel & Daniel, apresentando os grandes clássicos natalinos que com certeza encantarão todos os presentes! Com violinos, trompetes, backing vocal e uma super banda, o espetáculo "Natal Mágico e Encantado - In Concert" será um grande presente das comemorações de fim de ano.

O show é ideal para praças públicas, projetos de Natal das prefeituras, clubes, shoppings e confraternizações de fim de ano das empresas. Entre os grandes clássicos natalinos que serão interpretados por Luiz Miguel & Daniel durante o "Natal Mágico e Encantado - In Concert", estão "Noite feliz" e um medley com "Natal das crianças" / "O velhinho" / Sino de Belém". Mais do que um show, a dupla promete uma apresentação para emocionar e guardar na memória.

Em 2022, Luiz Miguel & Daniel reuniram um grande público e gravaram na Paioça do Caboclo, em Campinas, cidade do interior do Estado de São Paulo, o primeiro audiovisual em 15 anos de estrada. O DVD "Luiz Miguel & Daniel Ao Vivo em Campinas" teve a produção musical de Marcelo Cheba. A direção de vídeo foi de André Caverna.

Entre inéditas e regravações, no total foram gravadas 13 faixas. Intitulado "Luiz Miguel & Daniel Ao Vivo em Campinas", o projeto contou com a participação de Guilherme & Benuto e do Sem ReZnha, além de Sereno, pai da dupla. Vale destacar as releituras de músicas autorais como "O que já era meu" e o pot-pourri "Tem cachaceiro aí" / "Us mininu tão chegando".

LUIZ MIGUEL & DANIEL

Os irmãos, nascidos em Assis Chateaubriand/PR (Luiz Miguel) e Toledo/PR (Daniel), iniciaram suas carreiras ainda crianças. Luiz Miguel aos 11 anos de idade, e Daniel aos 14 anos, ambos se apresentando com o pai (Sereno).

Miguel Ronsani Fogassa, teve sua primeira dupla cantando ao lado de seu pai. Apaixonado pela música, começou a tocar violão aos 13 anos. Após a dupla com o pai, foi vocalista de várias bandas de baile até montar dupla com seu irmão Daniel, em junho de 2007.

Já Daniel Ronsani Fogassa, apaixonado por música desde a infância, se encantou pela viola aos 13 anos, ao ver seu pai e o parceiro tocando músicas sertanejas de raiz. Aos 14 anos ganhou sua primeira viola. Ao ver seu talento pela música, seu irmão (Luiz Miguel) incentivou a aprender vários outros instrumentos, como violão, guitarra, teclado e etc. Daniel passou a tocar profissionalmente com o irmão em bandas de baile como guitarrista.

Trabalhando na mesma banda, resolveram sair e montar a dupla Luiz Miguel & Daniel. Donos de um timbre vocal diferenciado carregam um dom pouco comum no estilo sertanejo: a inversão de voz. Os dois fazem a primeira, a segunda e a terceira voz. Luiz Miguel & Daniel se diferenciam pela originalidade. Suas raízes, a paixão de Luiz Miguel pela música, e a viola de Daniel, que leva ao som da dupla, características vindas do sertanejo raiz ao universitário, formam a receita para uma carreira promissora e de muito sucesso.

"O que já era meu", é uma das músicas de maior destaque da carreira da dupla. O sucesso dos irmãos tocou em diversas rádios do Brasil, chegando a ficar entre as principais músicas executadas por várias semanas. Luiz Miguel & Daniel têm se apresentado em eventos de prefeituras por todo o país e nas principais feiras agropecuárias e rodeios como Festa do Peão de Barretos, FAICI, Expo Jahu, Festa do Figo de Valinhos, Festa do Peão de Paulínia, entre outros.

Luiz Miguel & Daniel já gravaram em projetos anteriores com Durval & Davi a música "Vai (diga ao mundo inteiro que não presto)" e com Ataíde & Alexandre a música "Doces palavras". O último lançamento da carreira da dupla foi a música "Pensamento nada a ver" com a participação de Guilherme & Benuto, registrado no projeto "Luiz Miguel & Daniel Ao Vivo em Campinas".

Luiz Miguel & Daniel celebram 19 anos de carreira levando alegria e boa música por onde passam.

Para ouvir suas músicas e conhecer um pouco mais de Luiz Miguel & Daniel, acesse @luizmigueledaniel.




# BIOGRAFIA NARRA JORNADA DE DOIS SÉCULOS DE UMA FAMÍLIA ENTRELAÇADA À HISTÓRIA DO BRASIL

NO LIVRO, O ESCRITOR PAULO OTÁVIO BARREIROS GRAVINA LANÇA UM OLHAR PARA A FORMA COMO OS CONFLITOS E OS DILEMAS HUMANOS ATRAVESSAM DIFERENTES CONTEXTOS SOCIAIS, POLÍTICOS E ECONÔMICOS DO PAÍS

Em Família Pacheco – 190 Anos, o biógrafo, escritor e professor Paulo Otávio Barreiros Gravina imerge nos dois séculos de história de pessoas comuns que, conectadas pelos laços sanguíneos, perpassam marcos do passado do Brasil. Ao contar a trajetória de uma família, que começa pela chegada do imigrante português João Corrêa Pacheco ao Porto de Santos, em 1864, a obra revela como as vidas que não constam na historiografia oficial também são agentes de transformações do país.

Fundamentado em uma extensa pesquisa documental, com registros de notícias de jornais da época, o livro atravessa aspectos históricos importantes da sociedade. O crescimento da indústria do carvão, o fim da escravidão, o estabelecimento da República, o governo de Getúlio Vargas, o investimento industrial de Juscelino Kubitschek, a construção de Brasília, as ditaduras militares e o processo de redemocratização são alguns dos temas abordados na publicação.

Esses elementos-chave para a compreensão do Brasil são entrelaçados à jornada da Família Pacheco. Enquanto os contextos macrossociais aconteciam, seus membros continuavam a viver como todas as pessoas – casavam-se, tinham filhos, estudavam, trabalhavam e formavam seus próprios rumos.

Famílias como a Pacheco representam um microcosmo de diversos modos de viver no mundo. Famílias em geral não são fáceis de definir. Se na atualidade elas vêm assumindo o caráter da diversidade, muitas ainda continuam aprisionadas em ideias e em feitos anacrônicos, egoístas ou pouco abrangentes. Esse não é o caso da família Pacheco, onde é possível encontrar pelo menos uma ou um empresário, educadora, pedagoga, autor de livros, jurista, conselheira de Estado, dublê, artista plástico, campeão de Jiu-Jitsu e artilheiro de futebol. (Família Pacheco – 190 Anos, p. 170)

Entre esses movimentos, os leitores descobrem curiosidade do futebol, como o fato de que Arlindo Corrêa Pacheco foi artilheiro do Camisas Negras, icônico time do Vasco da Gama que lutou contra o racismo, a segregação e a elitização do esporte no Rio de Janeiro. Além disso, Sylvio Corrêa Pacheco foi presidente da Confederação Brasileira de Desporto e mentor da primeira vitória da seleção na Copa do Mundo de 1958.

A obra também destaca o protagonismo das mulheres que, diante de inúmeras dificuldades de suas épocas, buscavam a independência e o estabelecimento de suas carreiras. Um exemplo é o de Eliana Pacheco Ratton, primeira professora mulher do tradicional Colégio de São Bento do Rio de Janeiro. Foi ela a responsável por mudanças relacionadas ao tratamento com os alunos e à orientação educacional.

Com esse livro, Paulo Otávio Barreiros Gravina reflete sobre a importância das pessoas comuns na transformação do cotidiano e sobre os valores que permanecem apesar das mudanças constantes. "Nesta obra, resgato os valores familiares históricos e atuais ao contar histórias de verdadeiros pais e mães, avós e avôs, filhos, primos e irmãos", explica o escritor.

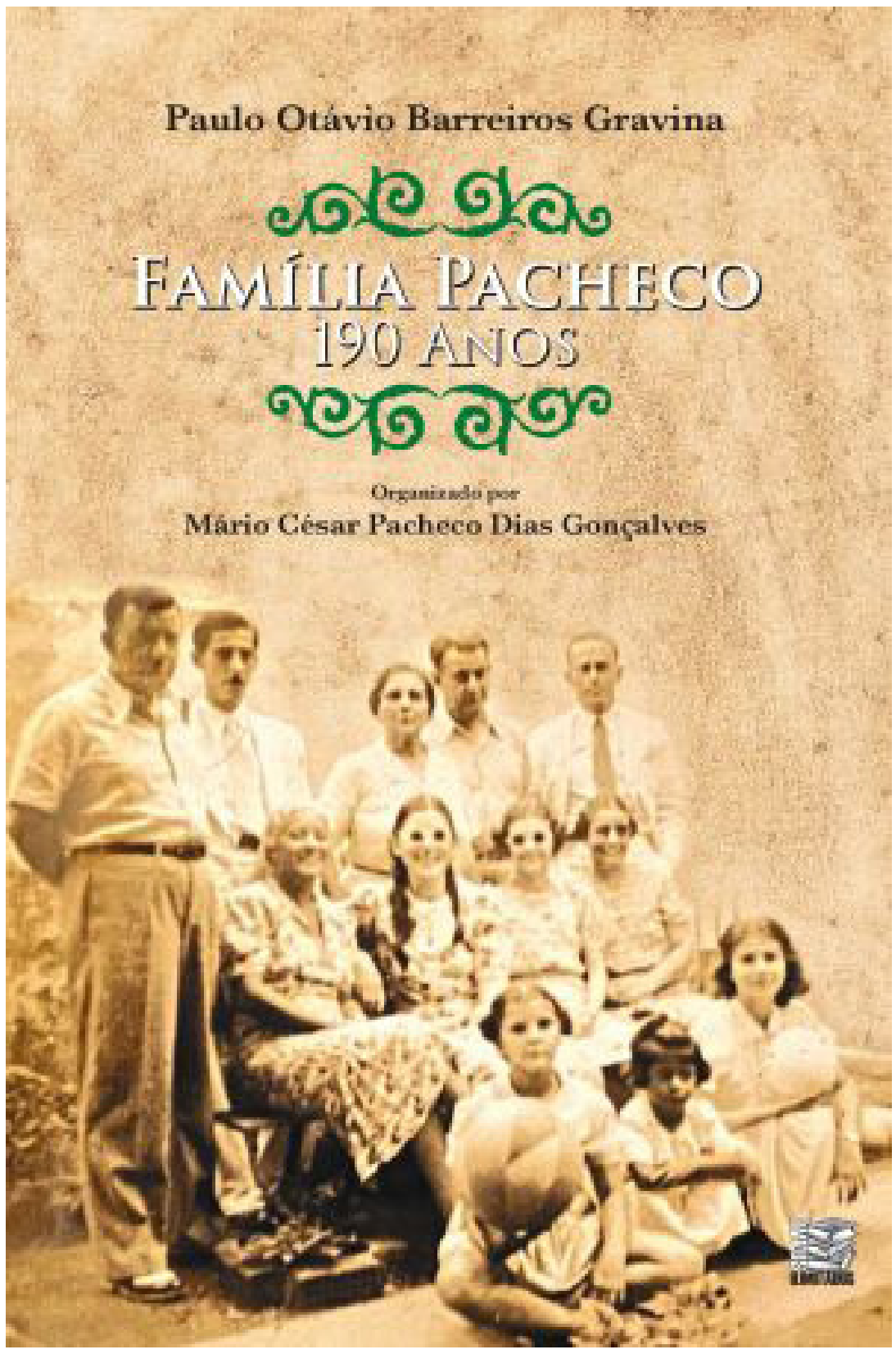


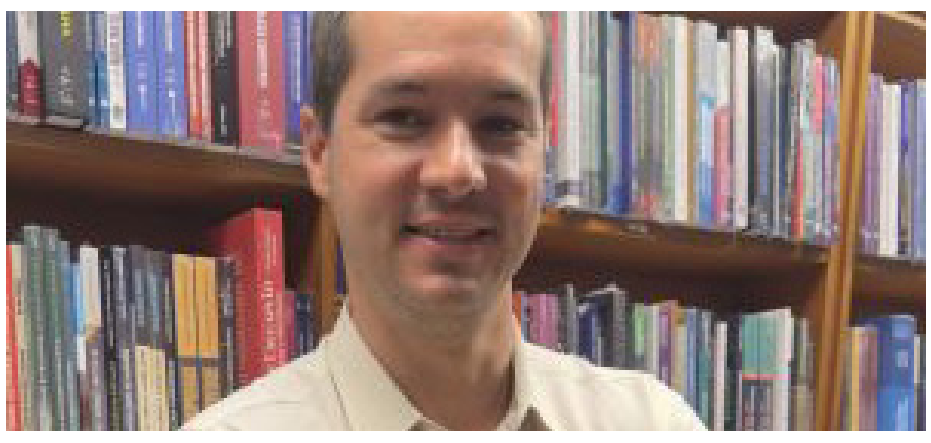

**FICHA TÉCNICA**

Título: Família Pacheco – 190 Anos
Autor: Paulo Otávio Barreiros Gravina
Editora: Livros Ilimitados
ISBN: 978-65-83657-02-2
Páginas: 174
Preço: R$ 110,90 (físico)
Onde encontrar: Amazon

Sobre o autor: Paulo Otávio Barreiros Gravina é escritor, editor, tradutor, revisor, biógrafo, mestre em Literatura Brasileira e professor de escrita na PUC–Rio. É autor dos livros "Que Brazil é esse? — O que eles disseram sobre o Brasil", "A Fábula do Príncipe Narseu" e "Família Pacheco — 190 anos", além de ensaios e de textos ficcionais em diversas antologias, jornais, revistas literárias e também no portal Perspectiva Crítica. Suas traduções de poesia e de letras de música podem ser encontradas no seu Blog "Minhas traduções poéticas". Ele, ademais, editou, revisou e traduziu livros como "Eureca", de Edgar Allan Poe; "Prefácio a Shakespeare", de Samuel Johnson; entre outros.

# Cinema Pontos MIS terá duas sessões gratuitas em Monte Alegre do Sul

Monte Alegre do Sul recebe, nos dias 20 e 21 de novembro, duas sessões do Cinema Pontos MIS, com exibições gratuitas no Memorial Mauro Silva.

Na sexta-feira (20/11), às 14h, será exibido o documentário "Passo a Passo – A História do Ballet Paraisópolis", que apresenta a trajetória e o trabalho desenvolvido pelo Ballet Paraisópolis.

Já no sábado (21/11), às 15h, a programação traz "Fabricando Tom Zé", produção que acompanha a trajetória e o universo criativo do músico Tom Zé.

As sessões são gratuitas e abertas à população. A iniciativa amplia o acesso à cultura e ao cinema, oferecendo ao público a oportunidade de conhecer diferentes produções audiovisuais.

Sinopse

Passo a Passo – A História do Ballet Paraisópolis

História da primeira década do Ballet Paraisópolis, contada por meio de sua fundadora, a coreógrafa, bailarina e professora Mônica Tarragó.

Fabricando Tom Zé

Fabricando Tom Zé é um documentário que retrata a vida e obra de um dos mais controversos Tropicalistas, cujo fio condutor é sua turnê pela Europa em 2005.

O filme mistura diferentes formatos de vídeo, película e animação para mostrar uma detalhada visão do universo musical de Tom Zé, para o qual um baixo e um esmeril têm a mesma importância melódica.

Em entrevistas bem intimistas, ele narra diversas fases de sua vida e conta como começou sua carreira na década de 60, o ostracismo nos anos 70 e seu ressurgimento no início dos anos 90.

# LÁPIS, PAPEL E CRIATIVIDADE: COMO MANTER O HÁBITO DA ESCRITA VIVO NA GERAÇÃO DAS TELAS

ESPECIALISTA DA ENSINA MAIS TURMA DA MÔNICA APRESENTA SEIS DICAS PARA DESPERTAR O INTERESSE DAS CRIANÇAS PELA ESCRITA À MÃO, ESTIMULANDO A CRIATIVIDADE, A CONCENTRAÇÃO E A APRENDIZAGEM EM UM COTIDIANO CADA VEZ MAIS DIGITAL



IMAGEM GERADA POR INTELIGÊNCIA ARTIFICIAL

São Paulo (SP), novembro de 2026: Celulares, tablets e computadores fazem parte da rotina de muitas crianças, seja para estudar, brincar ou se comunicar. Com poucos toques na tela, é possível enviar mensagens, pesquisar informações e até produzir textos inteiros. Mas, em um cotidiano cada vez mais digital, como despertar o interesse dos pequenos por uma atividade que exige lápis, papel, concentração e criatividade? Para especialistas em educação, o desafio não está em afastar as crianças da tecnologia, mas em encontrar maneiras de tornar a escrita uma experiência prazerosa, significativa e presente no dia a dia.

A escrita à mão desempenha um papel importante no processo de alfabetização e no desenvolvimento infantil. Ao formar letras e palavras, a criança exercita a coordenação motora fina, a percepção visual, a atenção e a organização das ideias. Além disso, o contato com diferentes formas de expressão escrita contribui para a construção do vocabulário, a criatividade e a capacidade de comunicação.

A importância de manter a escrita manual presente na rotina de aprendizagem também encontra respaldo científico. Um estudo da Universidade Norueguesa de Ciência e Tecnologia (NTNU), publicado em 2024 na revista Frontiers in Psychology, identificou que escrever à mão promove padrões de conectividade cerebral mais amplos do que digitar em um teclado. A pesquisa, realizada com 36 universitários, sugere que os movimentos envolvidos na formação das letras podem contribuir para processos relacionados à memória e ao aprendizado. Embora os resultados tenham sido observados em adultos, reforçam o interesse científico em compreender o papel da escrita manual em um cotidiano cada vez mais digital.

Segundo Júlia Marcondes, coordenadora da Ensina Mais Turma da Mônica, rede de apoio escolar pertencente ao Grupo MoveEdu, o segredo para incentivar a escrita está em aproximá-la do universo infantil, respeitando o ritmo de aprendizagem e os interesses de cada criança. "A tecnologia faz parte da realidade das novas gerações e pode ser uma grande aliada da educação. O importante é que ela não substitua todas as outras experiências de aprendizagem. Quando o aluno percebe que escrever também pode ser uma forma de brincar, contar histórias, expressar sentimentos e compartilhar descobertas, a atividade ganha um novo significado. Não se trata apenas de reproduzir letras, mas de desenvolver a capacidade de organizar pensamentos e se comunicar", explica a profissional.

A especialista ressalta que a escrita não deve ficar restrita às tarefas escolares ou ser associada exclusivamente a obrigações. Pequenas atividades incorporadas à rotina familiar podem ajudar a despertar a curiosidade e fortalecer o vínculo das crianças com as palavras.

1. Transforme a escrita em uma brincadeira

Criar histórias em quadrinhos, inventar personagens, produzir bilhetes secretos ou organizar uma caça ao tesouro com pistas escritas são alternativas para tornar a atividade mais interessante. O uso de personagens conhecidos, como os da Turma da Mônica, também pode ajudar a despertar a imaginação e incentivar a produção de pequenas narrativas. "Quando a escrita está associada a uma experiência divertida, os pequenos tendem a participar com mais entusiasmo. O aprendizado acontece de maneira mais natural, sem que ela sinta que está apenas cumprindo uma tarefa", destaca Júlia.

2. Inclua lápis e papel nas atividades do cotidiano

A lista de compras do supermercado, um recado para alguém da família, um cartão de aniversário ou até o planejamento das brincadeiras do fim de semana podem se transformar em oportunidades de escrita. A proposta é mostrar que escrever tem uma função prática e está presente em diferentes situações. Para crianças que ainda estão aprendendo a formar palavras, desenhos acompanhados de letras e pequenas frases também são importantes.

3. Incentive a criação de histórias próprias

Estimular a imaginação é uma maneira de aproximar os pequenos da escrita. Pais e responsáveis podem propor a criação de finais alternativos para histórias conhecidas, a invenção de aventuras com personagens favoritos ou a produção de um pequeno livro ilustrado. Não é necessário começar com textos longos, pois uma frase, uma legenda ou um diálogo já representam oportunidades de aprendizagem. "É importante valorizar a criatividade e a iniciativa, sem transformar cada tentativa em uma sequência de correções. A criança precisa se sentir segura para experimentar, errar e descobrir novas possibilidades", orienta a coordenadora.

4. Use a tecnologia como aliada, não como concorrente

Em vez de tratar os dispositivos eletrônicos como inimigos da escrita, as famílias podem utilizá-los para despertar o interesse pela atividade. Uma criança pode assistir a uma história ou pesquisar sobre um assunto de que gosta e, depois, registrar no papel suas descobertas, criar uma ilustração com legenda ou escrever uma nova versão do conteúdo. Dessa forma, recursos digitais e atividades manuais se complementam, ampliando as possibilidades de aprendizagem.

5. Crie momentos de escrita em família

O incentivo dos adultos pode fazer diferença na construção de hábitos. Escrever cartões, deixar recados na geladeira, montar um diário de férias ou trocar cartas entre familiares são atividades que demonstram, na prática, a importância da comunicação escrita. A participação dos pais também ajuda a criar uma relação afetiva com a atividade, especialmente quando o momento é marcado pela troca de experiências e não pela cobrança de desempenho.

6. Respeite o ritmo e celebre pequenas conquistas

Cada criança desenvolve suas habilidades em um ritmo próprio. Por isso, é importante evitar comparações e cobranças excessivas, principalmente durante a alfabetização. Valorizar a primeira palavra escrita espontaneamente, uma frase criada sem ajuda ou uma história inventada pode fortalecer a confiança e a motivação para continuar aprendendo. Quando existem dificuldades persistentes, o acompanhamento de educadores ajuda a identificar as necessidades individuais e orientar as melhores estratégias.

Para Júlia, o avanço das ferramentas digitais não elimina a importância da escrita manual, mas amplia a necessidade de oferecer experiências diversificadas de aprendizagem. A combinação entre atividades no papel, leitura, brincadeiras e recursos tecnológicos permite que as crianças desenvolvam diferentes habilidades e descubram novas formas de expressão. "A infância é uma fase de descobertas, e a aprendizagem precisa acompanhar esse processo. Escrever não deve ser visto apenas como uma exigência escolar, mas como uma oportunidade de criar, imaginar e compartilhar ideias. Quanto mais significado essa prática tiver na vida da criança, maiores serão as possibilidades de ela desenvolver uma relação positiva com a escrita", conclui.

Sobre a Ensina Mais Turma da Mônica

A Ensina Mais licenciada Turma da Mônica e faz parte do Grupo MoveEdu. A rede oferece programas educacionais e surgiu da necessidade de melhoria na educação de base das crianças e jovens no Brasil. A missão da Ensina Mais Turma da Mônica é fortalecer a construção da base educacional dos alunos de forma lúdica e inovadora, contribuindo para sua formação.

Dessa forma, a marca adota uma metodologia exclusiva, utiliza recursos tecnológicos, promove aulas totalmente interativas, dinâmicas e altamente qualificadas, buscando o desenvolvimento das crianças em todos os aspectos.

O foco é no desenvolvimento intelectual dos alunos, contribuindo na formação cultural e complementar. Atualmente, são mais de 100 escolas em diferentes estados brasileiros.

# LIVRO INFANTIL CONTA (E DEIXA OUVIR!) COMO O PIANO MODERNO FOI INVENTADO

PIANISTA GYOVANA CARNEIRO NARRA COMO BARTOLOMEO CRISTOFORI CRIOU O PIANO, E QR CODES DEIXAM O PEQUENO LEITOR OUVIR A DIFERENÇA ENTRE O SOM BAIXINHO E O FORTE




Quem inventou o piano? A pergunta costuma deixar adultos e crianças sem resposta. O nome é Bartolomeo Cristofori, construtor de instrumentos a serviço do príncipe Ferdinando de Médici, em Florença, no fim do século XVII. A história dele é o ponto de partida de O Piano Encantado de Cristofori, livro infantil da pianista e pesquisadora Gyovana Carneiro com QR Codes nas páginas: basta apontar a câmera do celular para ouvir o cravo, o pianoforte e o piano moderno enquanto a história é lida.

O livro parte de um problema técnico concreto. No cravo, o teclado mais usado pelos músicos da época, as notas soavam sempre com o mesmo volume, qualquer que fosse a força do dedo. Cristofori resolveu isso com um mecanismo de martelinhos que percutem as cordas e mudam a intensidade do som conforme o toque. O novo instrumento ganhou um nome comprido em italiano, gravicembalo col piano e forte, que quer dizer "cravo que toca baixinho e forte".

Para levar esse conteúdo à criança, a autora acompanha Bartolomeo desde menino. Em uma das cenas, ele observa os pássaros e quer entender por que alguns cantam baixinho e outros alto. Essa pergunta o leva à ideia de um instrumento que mude de intensidade de acordo com a emoção de quem toca. Os conceitos de música e de história aparecem em diálogos entre o inventor, a mãe dele e o príncipe Ferdinando. Ao longo da narrativa, a insistência de Bartolomeo em encontrar um som novo dá ao pequeno leitor um exemplo de persistência e criatividade.

**Gyovana Carneiro** é pianista, doutora em Ciências Musicais e professora aposentada da UFG (Universidade Federal de Goiás), onde atuou por quase três décadas em formação de plateia e divulgação da música de concerto. Autora do blog Papo Musical, hoje se dedica a levar a música às crianças: visita escolas e creches com palestras e contações de histórias sobre a invenção do piano, em que apresenta os sons do cravo, do pianoforte e do piano moderno.

Mas como ler sobre um som não basta para entender como ele é, a autora usa os QR Codes para levar o leitor às gravações: o cravista brasileiro Fernando Cordella toca o cravo, o especialista em teclados antigos Dongsok Shin toca o pianoforte e o pianista Nelson Freire toca o piano moderno. Assim, a criança ouve que o cravo soa sempre com a mesma força e que o piano consegue tocar baixinho ou forte, como Cristofori queria.

A leitura foi pensada tanto para momentos compartilhados em família quanto para aqueles em que os pequenos preferem ler por conta própria. A história da invenção e as gravações também interessam a adolescentes e a adultos curiosos que nunca souberam quem inventou o piano. Para professores, o livro reúne em um único material a formação de leitores e a escuta de música de concerto. A autora, que trabalha há quase três décadas com formação de plateia e divulgação da música de concerto, aponta que essa combinação é escassa entre os títulos infantis. As ilustrações são de Samuel Florentino, e a capa foi premiada na Bienal do Livro do Rio 2025.

Ficha técnica
Título: O Piano Encantado de Cristofori
Autora: Gyovana Carneiro
Ilustrações: Samuel Florentino
Editora: Bailer Books
Páginas: 18
ISBN: 978-65-85948-41-8
Faixa etária: leitura compartilhada (4 anos) e leitura autônoma (7 a 9 anos)
Preço: R$ 65,00 (livro físico) e R$ 17,81 (e-book)
Onde comprar: Editora Bailer Books



LC agência de comunicação